LA PRENSA

Año LV — Núm. 19.638 — 4 — BUENOS AIRES, JUEVES 15 DE NOVIEMBRE DE 1923 — Dirección y Administración: Avenida de Mayo 567 y 575

EDICION DE 32 PAGINAS

DIARIO DE LA MAÑANA

(Fundado el 18 de octubre de 1869)

Precio del ejemplar: 10 centavos

TARIFA DE SUSCRIPCION

	Capital	Interior	Exterior
	$ %/	$ %/	$ oro
Un mes.....	2.30	—	—
Tres meses	6.90	7.50	7.50
Seis meses	13.80	15.—	15.—
Un año.....	27.60	30.—	30.—

España, Estados Unidos, México, Cuba, Puerto Rico, Costa Rica, Honduras, San Salvador, Nicaragua, Santo Domingo, Colombia, Venezuela, Ecuador, Perú, Brasil, Paraguay y Uruguay.

Tres meses.....	$ oro	3.30
Seis meses.....	» »	6.60
Un año.....	» »	13.20

BOLIVIA Y CHILE

Tres meses.....	$ %/	11.—
Seis meses.....	» »	22.—
Un año.....	» »	44.—

Los avisos se reciben con tarifa ordinaria desde las 8 en verano y desde las 9 en invierno hasta las 19. Después de esa hora se cobra doble tarifa.

Los pedidos de suscripción, cambio de domicilio, inserción de avisos y cualquier otra comunicación relacionada con la administración de este diario, deberán dirigirse al administrador.

Toda otra correspondencia envíese a nombre de la dirección.

No se atenderá pedido de ningún ejemplar suelto que se haga fuera del radio de nuestros repartos en el municipio de la capital sin que se acompañe el importe de un trimestre, semestre o un año adelantado, de acuerdo con la tarifa del interior. Las suscripciones pueden comenzar en cualquier fecha, pero terminarán el 31 de marzo, 30 de junio, 30 de septiembre o 31 de diciembre.

El importe de las suscripciones podrá enviarse en la siguiente forma: por giro postal, por guía de ferrocarril o trasporte y por medio de casas bancarias y de comercio.

DIVERSIONES PUBLICAS

TEATROS

COLON — Hoy, jueves 15 de noviembre, a las 21.15, últimas representaciones de la gran compañía peruana de ballet clásico, bajo el patrocinio de la Comisión Nacional de Bellas Artes. Danzas, cantos, música, dramas y cuadros de reconstrucción histórica. Orquesta típica peruana.—Programa: 1: El prisionero, yaraví por la orquesta. 2: Kochorihui, cuadro y coro. 3: Pariwana, solo de canto y acompañamiento de kenas. 4: Mosoj-Purchal, coro. 5: Ima-Sumaj-Waihu, orquesta. 6: Escena culminante del drama Manko II, obra original del autor cuzqueño Luis Ochoa. 7: Kori-raura, dúo y coro con orquesta indígena. 8: Waraka-tusui. La danza de la Honda. 9: Sonkoy-kiriska, orquesta típica incaica. 10: Orquesta. 11: La esperanza, yaraví cuzqueño con orquesta indígena. 12: Wachly-tusui (o pedido). Danza de la flecha. 13: Kaswa de Ollantai, canto y baile con orquesta indígena. Plateas, $ 4. Mañana viernes, descanso.

COLISEO — Gran compañía italiana de operetas Bertini-Gloana.—Hoy, a las 21, gran éxito del año: la danza delle libellule. Plateas, $ 3.

CARMENCITO — U. T. 2935. Lib.—Temporada de despedida Cobeña-Olivar.—Ultimos días.—Hoy, a las 17.30: Pipiola. Noche, a las 21.30: El hombrecito. Plateas, $ 3 y 2.50.

6 y último concierto Salomea Krucenisky.—Sábado 24, a las 17.30.

OPERA — Primer actor: Ignacio León.—Hoy, a las 13.15 y a las 23: Las bursátiles del amor; 20.45: El amor de los sempres; 22: En Sevilla está el amor.

Lunes 19, despedida de la compañía y beneficio de las segundas tiples y coro Sras.

NACIONAL — U. T. 3878, Libertad.—Compañía Ernesto Vilches.—Viernes 16, a las 21.15, inauguración de la temporada de verano a precios populares, con nuevo elenco. Platea, $ 3; paraíso, $ 0.30.

ARGENTINO — Compañía Florencio Parravicini.—Hoy, a las 21: La sevillana, Los locos del Frigorífico, pieza en 3 actos, altamente cómica. Plateas, $ 2.50.

ODEON — Canciones, bailes y música del folklore argentino presentadas por Ana S. de Cabrera.—Viernes 16, a las 17.15, último concierto, despedida del famoso pianista ciego Blumen. Plateas, $ 4.50.

SAN MARTIN — Hoy, de 15 a 16.20, función gran matinée infantil; a las 16.30 y a las 22: El diablo cojuelo, comedia. Splendid, por Richard Talmadge; a las 17 y a las 21: Un caso de divorcio, drama. Aguila, por Constance Binney; a las 18.15 y a las 23.15: El ídolo del Norte, drama. Aguila, por Dorothy Dalton. Mañana, gran estreno de la sensacional película hípica Pepgyns-Zév, el acontecimiento turístico del año.

VICTORIA — Compañía argentina de comedias Roberto Casaux.—Director artístico: D. Joaquín de Vedia.—Hoy, a las 21.15: Las tres Marías. Un gran señor. Plateas, $ 2.50.

SMART — Corrientes 1283. U. T. 38 Mayo; 0892.—Compañía nacional Simari-Franco.—Gran función en honor y beneficio de la primera actriz señorita Eva Franco.—Hoy, a las 18.15: El casamiento de Chichilo. Plateas, $ 1. Noche, a las 21: La bomba. Plateas, $ 1. Doble, a las 22.15: El rey del cabaret; doble, a las 23.15: Retazo.

APOLO — (El teatro de las familias).—Compañía nacional César Ratti.—Hoy, a las 18.20, a las 21 y a las 23, éxito grandioso: ¡Chanta cuatro!; a las 22, gran sainete, una locura de continua hilaridad: Los amores de Pablo. Plateas, por sección, $ 1.

Mañana, estreno de la preciosa comedia original de Ricardo Hicken, titulada: Los hijos del doctor Alvarez.

NACIONAL — Compañía nacional. El conjunto artístico más completo y homogéneo. Director-empresario: P. E. Carcavallo.—Hoy, a las 18.15, sección vermouth: El cambalache de la Buena Suerte; a las 21: La estancia nueva; a las 22.15: El cambalache de la Buena Suerte; a las 23.15: La estancia nueva. Plateas, $ 1 por sección.

VARIEDADES — Gran compañía de revistas y fenómenos.—Hoy, a las 18.15 y a las 21: La revista del año; a las 22.15: El templo del amor; a las 23.15: El manantial del amor.

EXCELSIOR — Corrientes 3234-38.—Hoy, 1ª sección vermouth y 2ª.: La hoja de hiedra; 1ª.: Margot; 3ª.: Benditas sean.

COLISEO — Compañía nacional.—Hoy, a las 16: Sangrienta venganza. Noche, a las 21, función de beneficio: Yo también carrero fuí; ¡¡Suprema venganza. La bolilla que faltaba.

AMERICA — Compañía Panigazzi.—Hoy, a las 18.15 y 22: Panorama porteño; a las 20.45: La gran revista; a las 23: Batallón teñorio.

FLORENCIO SANCHEZ — Triunviratos 180.—Mañana, presentación de la compañía N. D'Amato.—A las 21: El cuarto núm. 9; a las 22: El casamiento de Chichilo; a las 23: El último gaucho.

VERANO — Hoy, vermouth: El matrimonio del Bott Pistagna; noche: La statua a Paolo Incloda, L'alba, Il giorno e la notte.

ROYAL THEATRE — Compañía fragnal de revistas—Hoy, a las 18, a las 21 y a las 23.15: ¡Pa cuatro días que vamos a vivir! Plateas, por sección, $ 1.

Mañana, estreno: Corto, adúltico y mártir

MAIPO — Esmeralda 443, U. T. 1982, Avda.—Compañía argentina Morgantini-Gutiérrez.—Hoy jueves, a las 18 y 22.15: El hombre que nunca mintió; a las 21 y 23.15: Una pobre muchacha. Todos los días, sin excepción, plateas $ 1.

Sábado, estreno: Un drama extraño.

MAYO — Empresa: Fco. Delgado.—Compañía española de opereta y zarzuela Pablo Gorgé.—Hoy, a las 18: La verbena de la Paloma; a las 21: El puñao de rosas; a las 22.15, doble: La temporada. Plateas, por sec., $ 1; doble, $ 2.

AVENIDA — Empresa: H. Sierra.—Compañía de grandes revistas Méndez. Primera tiple cómica, Salud Rodríguez.—Selecto espectáculo para familias.—Presentación mañana viernes.

PORTEÑO — Corrientes 346, U. T. 2920, Riv.—Compañía nacional de estrellas, cintetes y plazas de gran espectáculo. Dirección Manuel Romero.—Hoy, a las 18.20, 21.20 y 23.20: Las catástrofes del año; a las 22.20: ¡Pasen a ver el fenómeno! Las dos revistas mejor presentadas de la temporada; las 20 artistas más bonitas de Buenos Aires en escena. Plateas, $ 1 por sección.

VARIEDADES — Gran compañía de revistas y fenómenos.—Hoy, a las 18.15 y a las 21: La revista del año; a las 22.15: El templo del amor; a las 23.15: El manantial del amor.

EXCELSIOR — Corrientes 3234-38.—Hoy, 1ª sección vermouth y 2ª.: La hoja de hiedra; 1ª.: Margot; 3ª.: Benditas sean.

COLISEO — Compañía nacional.—Hoy, a las 16: Sangrienta venganza. Noche: a las 21, función de beneficio: Yo también carrero fuí; ¡¡Suprema venganza. La bolilla que faltaba.

AMERICA — Compañía Panigazzi.—Hoy, a las 18.15 y 22: Panorama porteño; a las 20.45: La gran revista; a las 23: Batallón teñorio.

FLORENCIO SANCHEZ — Triunviratos 180.—Mañana, presentación de la compañía N. D'Amato.—A las 21: El cuarto núm. 9; a las 22: El casamiento de Chichilo; a las 23: El último gaucho.

VERANO — Hoy, vermouth: El matrimonio del Bott Pistagna; noche: La statua a Paolo Incloda, L'alba, Il giorno e la notte.

ROYAL THEATRE — Compañía fragnal de revistas—Hoy, a las 18, a las 21 y a las 23.15: ¡Pa cuatro días que vamos a vivir! Plateas, por sección, $ 1.

Mañana, estreno: Corto, adúltico y mártir

VARIEDADES

CASINO — Maipú 336.—Hoy, jueves, a las 16, gran matinée familiar, grandioso éxito Pauno y Florian, Verbig Tano, Leon Roges, Phil Michel Ascots, Miss Susy, Billy Carlo, Los Orians y El pájaro de fuego. Entrada general, $ 1. A las 21, gran éxito de toda la nueva compañía. Entrada general, $ 1.50; paraíso con asiento, $ 0.50.

CIRCO FRANK BROWN — Corsetieres y C. Pellegrini.—Hoy, a las 15, matinée, en beneficio pro-tiempo de Villa Elisa, con el concurso de la Troupe de osos, monos, perros amaestrados. Noche, a las 21, gran función.

FLORIDA — Galería Gral. Gálvez.—Diversión Ganesio.—Hoy jueves 15, a las 15 y 21, gran éxito de La Serajevo, bailarina fantasista, y Nelly Floria, "vedette" de los escenarios parisinos; a las 17 y 22: Luz Imperio, la notable cancionista española; a las 18 y 23, la notable bailarina Mlles. Abramowa y Costanzo, el artista enciclopédico. Plateas, por sección, $ 1.

MAJESTIC — Hoy, t. y n., presentación de la afamada, y original cantante y mudhetista: Lina Loti, Tom Moore en: Las luces del buen puerto, W. S. Hart en: Niño de cuervos; El favorito de la reina, superproducción histórica de suntuosa presentación. 2 grandes orquestas.

CINE TEATRO SAN MARTIN—Rivadavia 7056.—Hoy: La amazona, Sacrificio inútil, últimos días, Pepito Ruiz.

PARQUE JAPONES — Leandro Alem y Callao.—Hoy 15, desde las 20.30 horas, centro de atracciones, teatro-romano, colosal éxito de la Cía. Elsballet, troupe Rozore, conciertos y otros atractivos. Entrada $ 1; niños, $ 0.50, con teatro y una atracción.

SOLEIL PALAIS — Hoy: El elixir rosado, Kirby el dandy, Una esposa leal, Atrabiarias de conventillo, Caritos en la calle del Terror.

CINEMATOGRAFOS

EMPIRE THEATRE — Corrientes y Maipú.—Gran éxito de la eminente guitarrista Josefina Robledo.—Estreno de hoy: Por el camino derecho. Tarde y noche, completa, plateas $ 2, palcos $ 10.

SELECT BUEN ORDEN—B. de Irigoyen 1551—La sala más fresca de la capital, con el techo totalmente abierto. El mejor programa, la mejor orquesta.—Hoy, t. y n. las 14.30: estreno, Sólo para caballeros, comedia Fox, muy cómica; estreno, Jueves Rafael, de gran hilaridad; estreno, El ruido es oro, dibujos cómicos. A las 16: estreno, El sobrecito, por Bryant Washburn, Wanda Hawley y Theodore Roberts. A las 16.10 y 20.45: estreno, La enmascarada, por Arthur Pretty. A las 17.15 y 20: el gran éxito Paramount, Queda Vd. despedido, por Wallace Reid. A las 18.10 y 22.50: estreno notable, La hija de los ricos, por Gaston Glass, Ruth Clifford, Stuart Holmes y Miriam Cooper. A las 21.50: estreno extraordinario de la superproducción Paramount, La mujer que anhela sola, incomparable creación de Dorothy Dalton, Milton Sills y Wanda Hawley. De tarde precios popularísimos. Función completa $ 0.30. Sábado, tarde y noche, una obra monumental: Los miserables, de Víctor Hugo, por Henry Krauss, verdadera y fiel adaptación de la mundial novela.

TEATRO PRINCESA — Sulpacha 480.—Hoy en cine continuado desde las 11. estrenos: El hijo de su papá, cómica, por Lige Conley; El cofre de las esperanzas, brillante comedia interpretada por Dorothy Gish; Casados en segundas nupcias, cómica, y Las luces del buen puerto, producción extraordinaria interpretada por Tom Moore. Entrada permanente $ 0.40 y 0.50. Mañana estreno del sensacional film: La leyenda del puente del Inca, la mejor producción nacional de la temporada, cuyo dramático argumento se desarrolla en plena cordillera de los Andes.

METROPOL CINE THEATRE — Lavalle 856.—U. T. 8372, Rivad.—Selecta orquesta de 20 profesores, dirig. por el maestro José Roldán.—Hoy: Reparto de la ley, soberbio film de bajos fondos, por Priscilla Dean; La salamandra, por Jack Richford, y Arriesgando el pellejo, por el notable actor atleta Matty Mattison. 1p

SELECT LAVALLE — Lavalle 921—Hoy: Estrenos: Las luces del buen puerto, por Tom Moore; Fuera de la ley, por Lon Chaney; Las encrucijadas de Nueva York, por Ethel Grey Terry. Divertida sección cómica, 2 orquestas. Jazz band y clásica.

REAL CINE — Esmeralda 425-29.— Hoy, a las 17.20 y 22.20: Las encrucijadas de New York, por Ethel Grey Terry, a las 18.20 y 22.26: Fuera de la ley, por Priscilla Dean y Lon Chaney; sección cómica.

GAUMONT THEATRE — Rivadavia 1638. — Hoy, a las 16.30 y 21: Sacc. cómica, 17.20 y 23: En pos de Polly; 18.20 y 22: La endemoniada del Louvre.

CINE ESLAVA — Sulpacha y Viamonte. U. T. 0479, Riv.—Hoy: Reparto, film de la esperanza, por Dorothy Gish; Encrucijadas de New York, por Ethel Grey.

BIJOU SALON—Pueyrredón 965.—Hoy: El donador, F. D. Farnum; Cobija, B. M. Cooper; El cariño de su esposo, D. A. Bernard; Por complacer a una mujer.

CINE CATALUÑA — Corrientes 2046-48.—Hoy: El sendero de la selva, por William Farnum; En el silencio, por John Barrymore.

ALHAMBRA — Montes de Oca 320. U. T. 4400, B. O.—Hoy: matinée infantil con estrenos cómicos; La novia ensuciarada, Reprise de media noche.

CERVANTES — Belgrano 1820. Hoy: La Cygala del puente del Inca, El amigo de su esposo. Mañana: Bajo el fango del mar.

CALLAO THEATER — Callao 67.—Hoy: Agustín Sanguinetti, En pos de Polly, La novela de su amor, Despojos de la tempestad.

IMPERIAL CINE — Cangallo 771.—Hoy, a las 15, a las 18 y a las 22: La duma de las cuatro sillas, Ale Naginova y R. Valentino; El oro de los piratas.

CINE TEATRO URQUIZA — Gaona 2532 —Hoy, día de moda: Las damas de las camelias, La encrucijada tentadora, Hojas tiernas.

STANDARD — Corrientes 2087.—Hoy, a las 2 p.: Las sufragistas, La sangre ruborizada, La senda del placer, De N. York al Far West.

CINE AMERIKA — Córdoba y Callao.—Hoy, t. y n., 4 h. de diversión, p. Charlot, Cyde Cook, Max Linder, bailables, etc.

CINE LIBERTAD — Libertad 444, U. T. 0674, Mayo.—Hoy: La aventura del peligro, Olvidado con la cabeza. 1p

CRYSTAL PALACE — Corrientes 1550.—Hoy: La cruz de los diablos, Por quitarme la vida, Vida sencilla.

CINE BOLIVAR — Bolívar 1952.—Hoy: De nuestras pampas, Cuento por su complicidad, Venganza cumplida.

CINE Gral. MITRE — Bmé. Mitre 1727.—Hoy: El vendedor, p. Herbert Rawlinson; Seguro de amor, p. Bryant Washburn.

TEATROS y SALONES

de la empresa Max Glucksmann

PALACE THEATRE — Corrientes 757, U. T. 5295, Avenida.—Hoy jueves, estreno de la gran compañía de bailes norteamericanos con jazz band en escena, bajo la dirección de Ernie Davis; actuará en las secciones de 18.10 y 23. Programa para hoy: a las 16 y 21, estrenos cómicos; 17.10 y 22: Perseguido hasta el desierto; 18.10 y 23: La señora duda del stud, por Violet Hopson y Ernie Davis. (Plateas, $ 1.50).

GRAND SPLENDID THEATRE—Santa Fe 1860.—Hoy jueves, a las 14, matinée de moda infantil, todas las niñas bonitas. Carlitos en las termas, y 5 estrenos cómicos, a las 18.20, sección Splendid y 23, notable estreno: La señora del stud, por Violet Hopson, y actuación de la gran orquesta "American Jazz-Band". 12 personas en escena, a las 21.50: Perseguido hasta el desierto, por Harry Carey; a las 21, sección cómicas.

ELECTRIC PALACE — Lavalle 856.—Hoy: De tigre a tigre, p. Neil Hart; A fuerza de energía, p. Harry Carey; La embajadriña, p. Jack Richford y Carlitos campeón de pelo. Mañana viernes cómico, con 3 estrenos de mucha risa.

SELECT — Sulpacha 482.—Hoy, a las 14.40 y 20.30: Cómicas; 15 y 21: De tigre a tigre; 17 y 22: El groom núm. 13, p. Douglas Mc Lean; 18 y 23: La cautiva del Norte, p. Harry King.

CAPITOL THEATRE — Santa Fe 1348.—Hoy, a las 16 y 21, cómicas; a las 16.20 y 23: Por exceso contra reembolso; a las 17.20, cómicas; a las 18.20 y 22: La zona de Broadway.

CINE REX — General Artigas núm. 60.—Hoy, a las 16 y 21: Estrenos de cintas cómicas; a las 17 y 23: Lecciones de amor; a las 18 y 22: Juventud fenenante.

TEATRO GENERAL BELGRANO — Cabildo 2765.—Hoy, a las 16 y a las 20.45, cómicas: Maldad que no llega al alma. El groom 13, Juventud fenenante.

CINE PRESIDENTE ROCA — Rivadavia 7753.—Hoy: El misterio de la pradera, La oportunidad de casarse.

ETOILE PALACE — Corrientes 2769.—Hoy: Los misterios de la selva, Cuando el amor llega, El desafío.

CINE ELITE — Cabildo 2341.—Hoy: Cuidando la gota gorda, Camino recto, Al filo de Suvá.

CINE DE LAS FAMILIAS—Santa Fe 1838—Hoy: La conquista del Oeste, Corazón de león.

CINE PARC — Santa Fe 4196 — Hoy: estrenos cómicos, Tragadas con rudeza, El espectro.

CINE CENTRAL — Corrientes 1428.—Hoy: Nómadas del Norte, Un matrimonio moderno.

LUMIERE PALACE — Paraná 426.—Hoy: La sospecha, Mujer, es mujer.

VENTA de CARBON, LEÑA y PETROLEO

QUEBRACHALES, se venden 6.500 hectáreas de monte especial, de quebracho blanco y colorado, cerca de las estaciones Cazares y Pinto, F. C. C. A. Dirigirse a Delsch Bro. de Irigoyen 217, altos.

AVISOS para NAVIDAD y AÑO NUEVO

ALTO! Petardos fósforos de bengala, caritas voladoras y gran surtido de juguetes finos, Valentín Gómez 3268. v17

ALMANAQUES Y PANTALLAS y objetos para reclame. Pidan precios y muestras a Bonduel Hnos., S. A., calle Alsina 718-724. v31dic.

ALMANAQUES, pantallas, obj. p. recl., baratos, muestras fábrica, litog., A. Esswein, 560 Bolívar 568, C. T. 1659, Avda. v17

CASA PAZ, importación y fábrica de juguetes, gran surt. p. comerciantes; ríos y romerías, acabamos de recibir, Victoria 1550. v17

JUGUETES en cajones surtidos. Pidan catálogo ilust. Rivas, V. Gómez 3268. v16

MUÑECAS finas, bien vestidas, a precios irrisorios, V. Gómez 3268.

CAMPOS y HACIENDAS

Compra - Venta y Arrendamientos

AGRICULTORES, ojo: vendo y doy tierras grat. p. varios años en La Rioja, fruta y pl., de 14-17, Av. I. N. Alem 378.

ARRENDATARIOS y propietarios, ocurran a la ofic. especial, Corrientes 683, fund. 23 de julio 1914, no hay otra.

ARRIENDO 208 hectáreas en Navarro, a 1 1/2 legua de Las Marianas, de potreros y población especial para tambo, Monroe 2270. v16

ARRIENDO 5 hect., quinta La Loma, a 8 cuadras al Norte est. San A. de Padua, F. C. C., a 55' de la cap. c pob. y frutas, tratar en la misma.

BUSCO zona lechera de 4 a 5 mil litros para instalar cremería. Tratar o por carta, Estados Unidos 2474. v16

CAMPO flor, S. Nicolás, 264 hect., cerca est. Rojo alfalfado; Paraná 181, Delfino.

CAMPO DE 195 HECTS. PARTIDO DE Campana, apto para ganadería, vendo; De Vincenti, Reconquista 144. v16

CHACRITAS de 12 y 13 hectáreas con mejoras, a 1 1/2 hora de la capital, vendo, Tortorelli, Av. Mayo 749, dto. 11.

COLONOS y hacendados, doy en arriendo hasta 10.000 hs. campo al Oeste, 12 hs. capital en fracciones, tratar, Arenales 2078.

CHACRAS arriendo, chicas y grandes, en Colonia Florencia, compuesta de 70.000 has., Pcia. S. Fe, con 4 estaciones dentro mismo campo, tierras de primer orden, aguas ira. calidad 4 a 6 más, contrato 5 años, $ 9 hect., o 33 o/o cosecha. Tratar, Urdaniz, 28 de Mayo 140. v16

EN CNEL. PRINGLES, F. C. S., VENDEmos 1.000 hect. de campo refinado, sin despendiente, dividido en cinco potreros, con sus aguadas. Hay población. Facilidades de pago. Entrega inmediata. Dirigirse directamente a John Campbell y Cía., San Martín 201, Buenos Aires.

HECTAREAS 1.250 SE OFRECEN EN arrendamiento, partido de Juárez, Provincia Buenos Aires, muy bueno para ganadería y agricultura. Dirigirse Centro Comercial del Azul, Buenos Aires; calle Bartolomé Mitre 492, y en el mismo, en el Azul. v17

ISLA, delta, 50.000 árboles, vdo. $ 12.000, barraquitas, Aráoz 2574, U. T. 726, Pal.

LLAMASE A LICITACION para la compra de 15 hectáreas de tierra a hora y media de la capital y próxima estación; pliegos de condiciones, calle Paraguay número 1452. v16

MIHURA y Cía.
Alsina 477

Arrendamos a colonos, tamberos e invernadores, campo en fracciones de 100 a 1.000 hectáreas, con mejoras. Tratar directamente, de 14 a 17. v17

OFREZCO en ARRENDAMIENTO CAMpo especial para tambos, compuesto de 800 hectáreas, sobre una estación del F. C. S., dirigirse a Salvador Grohard, Tucumán 482. v18

QUINTA o granja próxima a B. Aires, con casa para familia y algunas hectáreas de terreno, se desea tomar en arrendamiento, dirig carta Casilla 353, c. central. v16

SE ARRIENDAN 320 HECTAREAS DE campo, para tambo o invernada, a una hora de la capital, líneas del F. C. Sud, frente F. Bowden, Perú 440. v17

SE ARRIENDAN 562 hectáreas de campo, a 4 cuadras de la estación Martínez de Hoz. Tratar Banco Argentino Uruguayo, sección "Propiedades"; Reconquista 126.

SE VENDEN en Pilar, F. C. P., 6 hectáreas de campo, con población, compuestas de dos plazas, cocina y galpón, todo de material, techo de cinc existente una plantación de tres mil sauces, eucaliptus y muchas plantas frutales. Dista de la estación F. C. P. 4 cuadras, véase con el colono José Battaglia. Datos e informes, casa señor Heilfore. v17

TRES CHACRAS en Polvarini.—E. S. Dorrego e esquinas, 17 c. est. vendo López Barreiro y Cía., Rivadavia 843.

TANEROS, única oportunidad, tonga Jersey, se vende, tratar Avda. de Mayo 1214, 1er. piso, dpto. 1.

VENTA de CASAS y TERRENOS

AV. LA PLATA al 2900, 6 hab. y comd., $ 17.000 y plazo. Av. Mayo 749, dep. 11.

A 1 y M. y LOTES est. Ballester, con material, calle 9 de Julio, Pcia. Bs. As. v18

AUTOS, como terreno, vendo, 16x24, S. José 1, Pacífico, 29.000 $. Paraná 181, 2º piso.

AV. J. B. ALBERDI al 600, pichincha, oportu., 6 hab. y depend., $ 15.000 cont. y plazo. Av. Mayo 749, dep. 11.

AV. MERLO por Castaños, 10x36, 4 hab., comp., etc., $ 7.500 y plazo. Visítese; Av. Mayo 749, dep. 11.

AV. CHICLANA y G. Urquiza, 4 casitas para renta, $ 12.000 cont. y plazo. Av. Mayo 749, dep. 11.

AV. CHICLANA esq. Las Naciones, harmosa, confortables y bajos, $ 38.000 cont. y plazo. Av. Mayo 749, dep. 11.

AV. LA PLATA por Rosario, sala, 3 p., reformas, 10x65, $ 27.000. Spinelli, C. Calvo 4207.

A PLAZO, a gente, vendo casa habitación y local, calle Canalejas 1600, llave en mano. v16

CASA PUJOL 951, 4 piezas, comedor, galp., jardín, fondo, cloc., llave en mano $ 6.000 al cont., resto en cuotas, vende la Edif. del Caballito, Plaza Plaza 1048.

CHALET nuevo, 6 hab., baño, garage, etc., $ 6.500 cont. y plazo. Av. Mayo 749, dep. 11.

CHALET

PRESTAMOS E HIPOTECAS
Ofrecimiento y Pedido de Dinero

DOY dinero en hip. sobre casas y campos de 1 á 7 o|o. Florida 245, escr. 6.

DESEO colocar en hipoteca 14.000 $, no admito corredor. Rioja 1537.

DINERO!... Damos cualquier suma en hipoteca al más bajo interés, sobre casas, terrenos y construcciones, sin gastos previos. Operaciones serias y rápidas. Alsina 1550. v16

EN la HIPOTECA doy 15, 25 y 120.000 $ al 8 o|o. Maurizio; Sáenz Peña 1489.

EN 1.ª hip. directo, garantidísimos, 10.000 y 7.500, prec. escrib. Oliver, Lavalle 1282.

EN HIPOTECA ofrecemos desde $ 5.000 a $ 100.000. Cano y Rivas, Cangallo 455 v16

FACILITO en hipoteca y compra-venta, sin cobrar comisión, de 1.000 a 1.000.000 $ mín. Av. de Mayo 870. A. E. Ungaro. v16

HASTA 150.000 ofrecemos en 1a. hipot. sobre casa cap., al 8 o|o anual, casilla 67, Paseo Colón 151.

NECESITO 10.000 $ en 2a. sobre propiedad altos y bajos, Cangallo 1527, Bergés

NECESITO 3000, 5000, 8000, 14.000, 20.000, 30.000, 50.000, San Martín 244, J. F. Alvarez.

NECESITO 20.000 $ en 1a. hipoteca sobre grandes valores y 15.000 $ en la Capital, Saona 2537, Falbo.

NECESITAMOS EN 1as. HIPOTECAS sobre casas centrales, 10, 12, 15, 20, 25 y 30.000 $ y varias partidas chicas, sin comisión para el prestamista, títulos perfectos. Informes, Lavalle 1172. v16

NECESITO 150.000, 200.000, 250.000, 400.000 papel, sobre valiosos campos en la mejor región de esta provincia, Santa Fe y Entre Ríos, interés bajo. A. Gofii, Esmeralda 47. v17

OFREZCO en hipoteca dinero de particulares a 6 1|2 sobre casas y campos, conforme en el día. Rivadavia 961, Lorenzo. v16

PIDO 45.000 $ 1a. hipot., renta 20 mil $ al año, cartas a J. Z., Lavalle 2128.

PRESTAMOS hipotecarios. Las mejores condiciones. Hachikyan y Cía., Suipacha 317.

PUA—DAMOS Y TOMAMOS dinero en 1as y 2as. hipoteca s|casas y campos. Avda. Mayo 582. v16

TENGO MUCHO dinero 1as. y 2as. hipotecas; Cacuri, Rivadavia 827. v16

ALHAJAS, BRILLANTES y POLIZAS
Compra - Venta y Anticipos

A POLIZAS adelanto el máximo, garantía, no hay chapa; Lavalle 959. v15

A POLIZAS, compro y adelanto más que nadie "El Lyonés", Suipacha 117. v17

ALHAJAS, platino, oro, compro, pago mucho; Corrientes 910, La Perla. v17

A POLIZAS de empeño, "El Maximo", facilita mucho dinero; Lavalle 856. v17

A POLIZA de empeño facilita mucho dinero, La Conveniente; Lavalle 1282. v17

A POLIZA y mercadería adelanto su valor, seriedad; La Inglesa, Esmeralda 351

A POLIZAS y mercad. anticipo el máximo de dinero, Reconquista 451, esc. 9.

ALHAJAS 20 meses plazo, vendemos a empleados públicos, FF. CC. y Bancos. Lima 37. v17

ALHAJAS, vende, grandes facilidades a todo el mundo, "El Ideal", Callao 613. v30

ALHAJAS, brillantes, perlas, compramos y rescatamos pólizas y pagamos todo su valor; San Martín 283, U. T. 6180. v17

AL 6 o|o ADELANTO el máximo de valor en alhajas y pólizas en comisión, única casa con patente, responsabilidad en sus operaciones, entregando su recibo legal; antiguo local Equitativa, Corrito 358. v17

ALHAJAS, brillantes y perlas rescatamos del Banco Municipal de Préstamos, comprándolas al más alto precio o los cambiamos por otras de igual valor; Cangallo 537; Celestino Rettes, 3403, Av. v19

EL RAJAH, compra perlas y brillantes, le canj. cualq. joya; Suipacha 634. v30

LA DIAMANTINA", compra sus alhajas empeñadas, pagando más que nadie. Llame a U. T. 5740, Riv., Suipacha 521.

POLIZAS presto, 50 o|o, comercio sola firma, autos, pianos, etc., Cangallo 1541.

COMPRA de MUEBLES
ROPAS y OBJETOS

ALTO pago musb., pianos, adornos, U. T. 6458, M., Corrientes 3124, Martín. v16

A BLEJMAN, Junín 767, U. T. 6353. Lib., paga bien muebles, pianos, objetos. v23

ALTO pago muebles, pianos, objetos, Simón, Paso 257; U. T. 6553, Mitre. v16

A JACOBO, paga bien trajes, calzado, objetos, U. T. 6264, Lib., Junín 372. v17

ALTO pago muebles, pianos y objetos. U. T. 2345, Mitre; Paso 740, José. v16

A JOSE, paga bien trajes, objetos; U. T. 6683 Retiro, 25 de Mayo 772. v24

A SAMUEL, paga más trajes y calzado, U. T. 4217 Mitre, Azcuénaga 874. v17

A SIMON, pago bien trajes y calzados; U. T. 4935 Mitre, Ombú 435. v17

A JACOBO, paga bien trajes, calzados, U. T. 5169 Mit., Lavalle 2383. v17

A SILBERSTEIN, compro muebl., pianos, obj., U. T. 3645 Pal., Güemes 3558. v16

ADOLFO c. muebles, ropa, hombre, señora, U. T. 2962, M., Larrea 390. v17

ANGEL paga bien ropa, muebl., pianos; Libertad 507, U. T. 6282 Mayo. v17

ARIS. Muebles, pianos, y obj., compra, U. T. 3192, Mitre, Corrientes 2583. v16

ARTURO compra muebles, obj. finos, U. T. 1035, Av. E. Unidos 2017. v17

LIBERTAD 415, U. T. 38 Mayo 0606 (a 1606, Lib.), pago mucho trajes usad. v17

BANECK, compra muebl., ropa y obj., Larrea 787, U. T. 3236, Mit. v17

EN MI SALON DE VENTAS, Rivadavia 3658, recibo muebles autos y mercaderías generales, p. vender en remate.—José R. Mariño. v17

GRISOTI compra muebles, pianos, objetos, U. T. 7115, M., Vera 852, y Canning v17

MANUEL, Charcas 3830, U. T. 2611 Palermo, Compro muebl., pianos y obj. v17

COMPRA y VENTA de LIBROS

A DOMICILIO y en el día compramos toda clase de Libros. Comp. Argentina de Libros, Montevideo 1045, U. T. 0783, Mayo v16

LIBROS nuevos y usados, compro; Talcahuano 74; U. T. 3941 Lib. v17

LA GRAN QUEMAZON. LIBRERIA Y papelería, compra, venta y canje de libros de med., arq., etc. Luis Montiasson; Victoria 600, esq. Perú, U. T. 2208, Av. v30

INSTALACIONES y ACCESORIOS
para NEGOCIOS

ARMAZONES, heladeras farmacias, instalaciones, liq.; B. Mitre 1879. v16

ARMAZONES farmacia, café, cigarrería, Carpint. Italiana, Sarmiento 1216. v17

ARMAZONES, mostr., farmacias, instalaciones, helad. bar., Belgrano 1788. v16

ARMAZONES vidrieras, vendo, Pasco 1358.

ARMAZONES mostr., fiambr., paneras, instalac., barato, Pueyrredón 673. v16

ARMAZONES, mostradores, heladeras, fideeras, inst. farm., bto., E. Ríos 676. v19

ARMAZONES, mostradores, heladeras, fideeras, farmacias liq., E. Ríos 485. v18

ARMAZONES, mostradores, heladeras, fideeras, inst. farm., bto., E. Ríos 676. v16

ARMAZONES, mostrad., helader., fideer., farmacia, escrit. barato, Lima 1052. v16

ARMAZONES puertas vidrio corredizas, alto 2.50, largo 2.50 y mostradores, vendo ocasión; Cabrera 3402.

ARMAZONES, mostr. estaño, helad., sillas, mesas, cort. fiam., vitrinas, fiambreras, fideeras, balanzas, útiles para negocios, ocasión, B. Mitre 3269. v17

ARMAZONES, mostradores estaño, vitrinas, fiambrera, fideeras, mesas, sillas registradora, caja hierro, escrit., divisiones, helad., cortinas, cons. B. Mitre 3269. v17

ARMAZ., mostrador estaño, heladera, balanzas, báscula, caja de hierro, sillas, mesas, panera, dep. aceite, fiambr. níquel, fiambreras, vdo., Pueyrredón 368. v17

ARMAZONES, mostr., heladeras, fideeras, fiambreras, vitrinas, máq. soda, máq. helados, conservadoras, mesas, sillas, muebles y útiles para negocios, Belgrano 2960. v16

ARMAZONES, mostrad., heladeras, balanzas, mesas, sillas ,racnos p. aceite, fideeras, fiambreras, cortadoras de fiambres, tabiques de cedro y roble, líquido desalojo. Alsina 1390. v16

ARMAZONES, mostradores, vitrinas, puertas cancelas, zócalos, máquinas fiambr., conservadoras, máquinas helados, motores eléctricos, balanzas, heladeras grandes, mesas etc., líquida por cesación de negocio. Victoria 1874. v17

COMPRO mostrador de estaño, tamaño regular; Beauchef 531.

CIENTO CINCUENTA heladeras cedro y roble, liquidamos, Pueyrredón 673. v16

YO, VENDO LOS MUEBLES de la pequeña, Olavarría 846.

CONSERVADORAS y máquinas para helados, instalaciones completas, fábrica venta México 3673, casa Francisco Pino. v17

HELADERAS y fideeras se venden a precios módicos: Catamarca 998. v15

HELADERAS vendo grandes y chicas; Monte Egmont 1181. v15

INSTALACIONES DE PAPELERIA DE lujo, con amplios cristales, especiales para exhibir mercaderías, aptas para cualquier negocio, se venden por traslado, Chacabuco 94, de 14 a 19.

MESAS de mármol redondas y cuadradas, y sillas de hierro, vdo., Lima 1472. v16

MOSTRADORES cedro, armazón a 6 hojas, vidrieras, vitrinas, cigarreras de roble, toldo nuevo y demás de la cigarrería y juguetería. Rematan hoy a las 14 Salaverry Hnos. (Lean detalles sección remates).

NO, PELUQUEROS! Sillones hidráulicos Amer., toilettes, mesas, espejos, lavabos, faros lumín., máq. masajes, vapores, 1|2 precio; Belgrano 2228. v16

OJO PELUQUEROS, hay de todo, nuevos y usados, cambio, usados por nuevos; fábrica, Moreno 1257, Ferrer. v16

OJO, peluqueros: sill. norteamericanos, muebles finos de toda clase, inst. 2 ofic., 120 $. Fábrica, Dezotti, E. Ríos 171. v15

SE VENDE UNA MAQUINA EXPRESS, 8 camillas eléctrica, Lavalle 858.

SE VENDEN: Estantería y vidrieras en buen uso, modernas, Salpacha 121, tienda, "La Princesa".

VITRINAS de caoba fina, con cristales, liquidamos, Pueyrredón 673. v16

VENDO dos espléndidas vidrieras roble, con cristales, Salpacha 68.

COMPRA y VENTA de NEGOCIOS

ALMACEN vendo o permuto, ver balancesador pún. J. Solari, Moreno 2209. v21

ALMACENES, despensas, únicos, alcance., ctral., bs., vde. Vaccaro; Salta 154. v16

ALMACENES y cafés buenos vdo. o permuto, Alsina 459, J. R. Campos. v16|dic.

ALMACEN, Talcahuano 537, vde. almacén, despensa, importante, a Cabildo v16

ALMACEN CREDITADO almacén de sueldas vendo, Victoria 1690. v16

ALMACEN vdo., mercado Bullrich, P. Colón s. Venezuela y Belgrano, im. pte.

ALMACEN único, pleno ctro., poco cap., arm. casa, vde. Chiapport, Lavalle 1652

ALMACEN muy bueno, para trabajar mucho, vendo; tratar Salguero 531.

ALMACEN PICASSO y Cía., almacén, lo mejor del centro, gran contr. vdo. Moreno 1412

ALMACENCITO único 4 esq., alq. 100 $, comod., cap. 3.500 $, vdo. Venezuela 660

ALMACEN central, c. 10.000 $ único, inst. casa, m. copeo, vendo; Tacuarí 668.

ALMACENEROS: los mejores negocios vende Castro, López y Cía., Tacuarí 658

ALMACENES, fiambrer., despens. y sus anex., buenos vde. Lobeto, E. Ríos 126. v19

ALPARGATERIA vendo, por no poderla atender, capital y alquiler poco, esp. p. hombre solo, inf. E. Unidos 2008.

AMACEN ESQ., único, instal. casa, alq. barato, amplio local y com., gran diario vendo, B. Mitre 2109, Quintana. v15

ALMACEN, desp. bebidas, vendo a prueba, contrato 5 años, alq. barato, trabajo en el mismo, Saraza 800. v16

ALMACEN, buen despacho bebidas y comidas, sobre Ate. Brown, vendo balance, cap. 7.000 $, cont. 8 años, Honduras 2134

ALMACEN único, armazones casa, cap. 9.000 $, contr. 5 años, 3 pzas., venta mens. 7.000 $, a prueba; Lavalle 1652.

ALMACEN y bebidas, central, armas. casa, largo contrato, vendo, Malvar y Cía., Cangallo 1015. v16

ALMACEN JUAREZ y Morando, autorice la venta o el remate de su negocio, garantizamos el éxito; Cangallo 1464, U. T. 3673 L

ALMACEN único, cap. 8.000 $, venta a prueba 5.000 mens., inst. casa, facilito pago, contrato 4 años, Venezuela 660.

ALMACEN y casa comida, fte. talleres y frigoríficos, con concesión, vdo. balance o globo, 8.500; Corrito 572.

ALMACEN bar, importante esquina, gran avenida central, venda condiciones liberales; Sáenz Peña 239.

ASERRADERO y carpintería mecánica vendo poco capital, contrato 5 años, alquiler $ 200, oferta excepcional por no poderlo atender, Franklin 571.

ALMACEN, ferretería y anexos, a 1|3 hora capital, vendo en propiedad en $ 10.000 cont., resto a plazos, no da prueba, 17 años m. dño., tr. Montevideo 570, Berutti

ALMACEN único, instalaciones casa, contrato 4 años, alq. 150 $, 3 piezas, cap. $ 5.000, mucha bebida y comida, vendo por asunto familia; Alsina 679, Castro.

ALMACEN por Belgrano, único, armaz. casa, cont. 4 años, venta 6000 $, ganani. 800 o|o, beb., amplia comodidad, alq. bto., vdo. Malvar y Cía., Cangallo 1012.

ALMACEN, ramos generales, se vende, casa con 2 y galpón, buena clientela, zona agrícola en progreso, a dos horas de la capital, $ 10.000. Sr. Trillo Gambra, Chenaut, F. C. C. C. v16

BIOGRAFO bien ubicado, se vende; Pasaje Güemes 383. v15

BIOGRAFO central, de lujo, acred., vdo. $ 36.000, fac., tr. Montevideo 670.

BAZAR vende o transfiere local con inst., Corrientes 4700, esq. Río Janeiro.

BAR, 4 billares import. nvda., gdes. com., vdo. $ 18.500, balance, Cerrito 672.

BAZAR y menaje central, bueno, vende Lobeto, E. Ríos 126. v17

BAZAR y MENAJE VENDO, ANTIGUO y bien situado, razón Galería Güemes, escrit. 325, de 17 a 18.

BAR, buffet, imp. centro, p. ausencia oblig. dueño, vend. $ 3.000 que valen sus existencias, Cangallo 527.

BAR, cocktelería, cervecería importante, muy central, casa acreditadísima, frecuentada por el mejor selecto, una de las que más trabaja en cocktelería, vendemos 60.000 $; tr., Cangallo 1650, Fernández y Cía.

CIGARRERIAS entre Bancos, $ 2000, 7000 a 45.000, vendo, B. Mitre 314, esc. 8.

CHOCOLATERIAS entre Bancos, teatros, $ 2.800, 5.000 a 75.000, B. Mitre 314, e. 8.

CIG., libr, central, 1 pza. fla., alq. $ 70, contr. 3 años, vdo. bto. Pueyrredón 640.

CARNICERIA 150 ks., a pbs., 3 pzas., cont. 4 años, vdo. 2.400 $, Belgrano 1859

CARNICERIA, alq. bto., sin fiados, vendo, Triunvirato 2837.

CIGARRERIA lot. lib., 3 pzas., casita sola, central, vendo, dueño, Rivadavia 1167.

CONFITERIA CON HORNO, VENDO; Salta 1055, dept. 8, de 14 a 16 horas.

CAFE, bar, el mejor de la calle Corrientes, se vende; Cangallo 1650.

COMPRO negocio, poco capital, fondita o lechería, por carta, Méjico 640, Montero.

CHOCOLATERIA y cerv. central, una de las mej., vd., Outerelo, Rivadavia 714.

CIGARRERIA, lotería, lib., vendo, muy buena posición, Montevideo 1028.

CIGARRERIA, quiosco, vendo o cedo local, muy barato; Corrientes 1630.

CARNICERIA central, máq. frig., 8. clientela, vdo, Antonucci y Cía. Lavalle 1826

CASA DE MODAS, client. dist., se vende, Río Bamba 1173, tratar de 15 a 17. v17

CAFE, bar y confitería, buenos, vende Lobeto, E. Ríos 126. v17

CARNICERIA vendo barata. Acha 2531, Villa Urquiza.

CARBONERIA se vende. Independencia N.o 4067.

CAFE, billares, lado biógrafo, vendo; San Juan 2107, dto. 8. v18

CAFE Y LECHERIA VENDO, en un mercado, tratar Moreno 2200.

CARNICERIA próx. Once, vendo 4.500 $, buen despacho; Tucumán 2134, Cadés.

CARNICERIA próx. C. Calvo y Boedo, vdo. urg. 2.800 $ ocasión! Tucumán 2134

CIGARRERIA y compostura de calzado se vende, Ministro Brin 1337. v15

CARNICERIA VENDO EN 1.300 $; calle Estomba 837. v15

CARNICERIA vendo, calle Quirnes número 169. v15

COMPRO despacho de pan; dirigirse Saraza 6. v15

CIGARRERIA y lotería, vendo barato, Pi. chincha 189. v16

CARNICERIA, carro y caballo vendo, centro Palermo, tratar con su dueño, Arenales 3407. v15

CIGARRERIA vendo o alquilo, 140 $, con casa para familia, Matheu 799 esq. Independencia. v16

CIGARRERIA, librería, salón de lustrar y compostura, vendo, Monroe 2427 a 15 metros Cabildo. v15

CARNICERIA regia, esq., contr. 5 años solo la instalación vale lo que se vende; Caballito 805. v16

CIGARRERIA y lotería, vdo. buen local y comod. p. matr., alquiler $ 140, negocio positivo. Verlo Bolívar 519.

CASA de electricidad y radiotelefonía, con o sin mercadería, vendo por no poder atenderla. Boedo 1031.

CERVECERIA y restaurant se vende, tratar con su dueño, de 15 a 16, Rivadavia 2099; no se admite intermediarios

CHOCOLATERIA Y LUNCH SE VENDE, por desavenencia, tratar en la misma, Salcedo 3133. v16

CASAS pensión, hoteles y restaurants, los mejores neg., de 4 a 12.000 $, vende Morando; Cerrito 572.

CAFE, billares por Constitución, verdadera oportunidad, alq. barato, buen diario, fac. pago, Talcahuano 467, Sancio y Cía.

CIGARRERIA peluq., lotería, por Corrientes, gran salón vendo 8.000 $; Cangallo 1479.

CAFE, cervecería, entre Bancos, $ 8000, otros 12.000, 14.000, 18.000, 35.000, con facilidades vendo, B. Mitre 314, esc. 8.

CARNICERIA próxima Once, vdo., 5.500 $, contrato 4 años (no paga alquiler), buen despacho, bien vendido, carro y caballo ¡Verdadera oportunidad! Lavalle 1652.

CAFE bar centralísimo, contiguo biógrafos, negocio que atendido en debida forma, producirá g. utilidades, Tucumán 877.

CASA de pensión reg. amueblada, 16 hab. 2 c. baño, buen hall, terraza, alq. $ 500, vende $ 8.000, Talcahuano 467, Sancio y Cía., U. T. 0873 Mayo.

CARNICERIA, la mejor de Almagro, vdo. $ 8.500, despacha 800 kilos, aves, factura, fruta y verdura, sus actuales dueños hicieron fortuna en esta casa, se hace contra tasfiet., Lavalle 1652, Chiapport.

CHOCOLATERIA cerca S. Martín y Corrientes, gran diario comprobable, por subarriendo queda negocio libre de alq., véndese únicamente la parte de 1 socio; 25 Mayo 294, Piazza.

CONSULTORIO odontológico, reglamente instalado, central, buena clientela, vendo por inesperado viaje, no se cobra Mayo, es oportunidad excelente para el que quiera establecerse. Más datos, Cangallo 1541. v16

CRIADERO DE CERDOS, aves, conejos y depósito de forrajes, carbón y papas, perfectamente instalado, en plena producción, con alfalfa y buena casa familia y negocio, a 15 cds. de Nuevos Mataderos, vendo por no poderlo atender; Tratar, Teniente 2215, de 12 a 17. v17

DESPENSITA, desp. pan, posición, a prueba, vendo baratísima, Pozos 731. v16

DESPENSA, desp. pan al Norte, com. familia, vde. aliare, Cangallo 1841.

DESP. pan, fact., instal. roble, vde. 1.300 $, 1 pza. fila., Pueyrredón 640.

DESPENSA vendo, contrato, comod. fila., alq. 100 $, en la misma; México 1174.

DESPENSA y fiambrería, vendo por E. Ríos; tr. almacén, E. Ríos 2099. v16

DESPENSA y fiambrería, vendo por no poderla atender, a prueba, $ 900, por ausentarme; calle Defensa 861, puesto 112.

DESP. pan, chicha, 185 ks., vde. tirado, 400 $ por mes, ver dño., Larrea 434, dpto. 2. v17

DESPENSA por Flores esq., 4 pzas., inst. casa, alq. $ 140, contrato 3 años, vdo. a balance sin llave; Pueyrredón 640.

DEPOSITO de forrajes y cereales, se vende, con carro o sin él, con contrato, poco alquiler, Saraza 934, Caballito. v16

DESPENSA, rodeada de departamentos, poco capital, por enfermedad, vendo sin llave, casita sola, contrato, Saavedra 267, misma. v15

DESPENSA, en paraje codiciado, negocio positivo a toda prueba, capital a cuetos comprador, grandes comodidades contrato, vendo por retirarme, datos a interesados serios; Lavalle 1089, J. y A. Fabra

DESPENSA única en Belgrano, alquiler barato, 5 años contrato, 3 piezas y demás comodidades, por no poder atender, vdo. a balance, con pequeña llave, verd. oportunidad, Talcahuano 467, Sancio y Cía. v15

EXTRAORDINARIA oportunidad para persona o dos socios que empleando 20.000 $, adquieran casa importadora, cuyos artículos el que menos deja 100 o|o de utilidad; 100 años de próspera vida, es la mejor garantía de éxito. Damos sólo datos a interesados que acrediten serio, Cangallo 1541, Buscarons.

FARMACIA se vde., buen negocio para farm., drog. Tronge, B. Mitre 1824.

FARMACIA buen radio, $ 5.000 cont. y cuota $ 150 mens., Fabro, Rivadavia 765.

FARMACIAS en todo radio ofrezco, los mejores negocios, Conget, Av. Mayo 1034.

FABRICA harina y produc. alimenticios de gran consumo vdo., Rivadavia 5547.

FARMACIAS para comprar o vender; Luis Illanes, Av. de Mayo 1435.

FABRICA de FIDEOS EN ESCOBAR. Unica en el pueblo, vendo o tomo socio. De Vincenti, Reconquista 144. v16

FARMACIAS, compra y venta, facilidades, desde 6.500 a 50.000, Talcahuano N.o 481, 5.o piso, de 17 a 18. v15

FABRICA A VAPOR de caramelos y pastillas, acreditada, se vende por disolución de sociedad; tratar de 17 a 20, L. M. Drago 164. v17

GARAGE SE VENDE BARATO, tratar General Paz 58. v16

GARAGE completo, se vende, Charlone 551 y Fco. Lacroze. v15

GARAGE, CAP. 80 AUTOS, EN PLENA actividad, se traspasa contrato; tratar Rivadavia 2341, de 10 a 15. v15

GRAN CAFE Y BILLARES, frente a biógrafo, se vende por disolución de sociedad; Garay 2563. v17

GRAN CONFITERIA, café, 8 billares, de capital, paraje indisc. inmejor., ofrece Plazas; 25 Mayo 294.

HOTEL EN LA PLATA, otro ciudad central, con facilidades, B. Mitre 314, esc. 8

HOTEL 48 piezas amuebladas, próx. Once, alq. contrato; Cerrito 572.

HOTEL pensión central, 21 hab. amueb., alq. $ 700, cont. 8 años, vdo. urg. a pr. de remate, S. del Estero 361, Salaverry.

HOTEL CENTRAL, 22 piezas, en plena marcha, alquiler regalado, contrato 8 años, vendo, facilito pago; Sáenz Peña 239.

IMPRENTA chica, nueva, es para trabajos finos, vendo, Salta 773.

IMPRENTA COMPLETA, trabajando, con buena clientela, antigua en el mismo local, alquiler barato, se vende por ausentarme, Cnel. García 185-80 (Pídeyre. Avell.) v18

LUNCH chocolatería, salón, sótano, 3 dormitorios, dep., vde. dueño, Warnes 1680.

LUJOSA chocolat., 35 mesas, 40 pensionp. ser solo $ 700; Moreno 1363, part.

LUNCH y chocolatería próx. Once, vdo. 2.800 $, ¡gran ocasión! Tucumán 2134.

LECHERIA Y RESTAURANT, VENDO; Rivadavia 1350.

LIBRERIA Y CIGARRERIA VENDO. Salguero 1498.

LUNCH, café, minutas, hoy solo, vdo. $ 1.400, facilito pago; Pueyrredón 663. v16

LUNCH, chocol., 9 tarros, 45 mesas, 1.300 $, casita sola, $ 65, Rivadavia 1961.

LUJOSA chocolatería a 1|2 c. Av. Mayo, vde. urgente, Tucumán 877, García.

LUNCH, heladería, esquina, con pza., poco alq., vdo. 800 $, Cangallo 1641.

LINDA chocolat., 45 mesas, 650 $, particular, voy solo, Larrea 434, dpto. 2. v17

LUNCH, chocolat., alq. $ 140, contr. 4 años, vendo 4.500 $, Venezuela 660.

LECHERIA vdo. barata y alquilo la casa con 3 dormitorios y comodidades, luz eléctrica, gas y vidacas, Laguna 820. v16

LECHERIA, gran salón, contrato, vendo 1000, facilito pago, por no poderlo atender; Alberti 1116. v16

LIBRERIA, cigarrería, vendo regalada, por tener que ausentarme, alquiler $ 70, buen paraje, Cochabamba 2068. v15

LUNCH, chocolatería, casita sola, largo cont., p. desacuerdo, vendo rifada, 3.600 $; alquiler barato, tratar Chilelan 3615.

LUNCH, chocolatería, central, diario 140 pesos, a prueba, vendo 5.000 $, por tener otro negocio, dueño Cangallo 1478.

LUNCHS y chocolat., centrales, de 700, 1.000, 1.400, 2.000, 2.800, 3.500, 5.000, 7.000, 12.000 $, vendo; Belgrano 1859

LUNCH, chocolatería frente grandes fábricas y comercio, trabajando todos en completos, vendo 3.000 $; Independencia 1994.

LUJOSA chocolatería, helados, 2 pzas., esq. lado cine, por no estar al frente vdo. $ 900, resto a plazos; Saavedra 276, dpto. H.

LECHERIA, heladería estilo restaurant, buen diario, a pbs., contr. 6 años, comp., por enferm., vdo. 3.550 $; feria, Gallo 322. Urgente, sin corredores.

LIBRERIA, juguetería, etc., fte. colegio, Sadi Carnot 407, vendemos en cualquier forma o remataremos hoy a las 14 horas. (Leer detalles en sección remates de este diario). Salaverry.

NEGOCIO con contrato vdo. por ausentarme, Esmeralda 465, La Favorita.

NEGOCIO DE SASTRERIA y sombrerería muy central, se vende por ausentarse el dueño. Tiene contrato de la casa, cuyo subarriendo produce el alquiler total, quedando al comprador negocio, taller, pieza, cocina y fondo completamente gratuito; dirigirse únicamente por carta a Pedro, calle Tucumán 604; no se trata con corredores.

OJO! Peluquería se vende en 850 pesos, Jorge Newbery 3175. v15

OJO, peluquería vendo, frente Parque Japonés, 480 $, Leandro N. Alem 2290. v16

OJO: peluquería vendo barato o cedo el local; Pueyrredón 1119.

OJO, PELUQUERIA vendo baratísima, alquiler 40 $, Piñeyro, Pavón 599.

OJO! PELUQUERIA VENDO, PICHINCHA No. 1703.

OJO, hermosa peluquería se vende, Corrientes 3782. v16

OJO. VENDO PELUQUERIA muy acreditada por ausentarme, doy a prueba; Oncativo esq. G. Guido, Lands. F. C. S. v15

PANAD., las mejores, ciudad y camp., vde. e. fac. Gutiérrez, B. Mitre 1263. v30

PANAD. Norte, 11.000, 6 bs., otra 14.000, vde. Gutiérrez, B. Mitre 1263. v30

PANADERIA en pueblo cercano, vdo. $ 9.800, trab. 6 bols., Sarmiento 2120. v16

PELUQUERIA VENDO, ACREDITADA, Sarmiento 3391.

PANADERIAS de 4, 6, 8 a 100.000 $, vde. La Bolsa Panaderil; B. Mitre 2064. v17

PANADERIA 14 bls., boulev., 4 rep., inmej., vdo. $ 40.000, Pueyrredón 640.

PANADERIAS muy baratas, fac., vde. La Bolsa Panaderil, B. Mitre 2064. v16

PANADERIA de 40 en 18.000 $, varias m. bar. aquí y pueb., v. Victoria 1690.

PENSION central, alquiler 650, 16 p/s., vendo barato; Cangallo 1650.

PANADERIA vdo. 9.000 $, urgente, de 16 a 17, Mitre 81, Avellaneda.

PELUQUERIA se vende, mucho porvenir, poco alquiler, tratar M. de Oca 804.

PANADERIA la mejor de Morón, vdo. urg. por discordia socios; Sarmiento 3213

PANADERIA, trab. 18 bols., 2 hornos, 8 años contr., sin suc., vdo., Sarmiento 2211 v16

PANADERIA a 2 horas de la capital, trabaja 7 bolsas, a toda prueba, vendo por disolución, Lavalle 1059, Pabro.

PANADERIA vdo., por desacuerdo de socios, por lo que den, trabaja 7 bolsas, 3 1|2 fact., facil. pago; Alsina 1913. v16

PANADERIAS, vendo buen negocio, doy fac., tratar, Ituzaingó 375, Landa, F. C. Sud.

PANADERIA pueblo importante, 10 bs. pan y 4 galleta, rep. 4, alq. 125, buena casa, $ 20.000; Pueyrredón 640.

PELUQUERIA, 3 SILLONES N. A., CIGARRERIA, lotería y salón de lustrar calzado, buen paraje, se vende urgente, por lo que den, por ausentarse su dueño, Pco. Lacroze 2449, entre Cabildo y General Paz. v18

PENSION 23 piezas lujosamente amuebladas, casa moderna, muy central, puede obtener 33 piezas más el interesado si desea hacer un hotel, verdadera ocasión, vendo urgente, tratar Cangallo 1464.

RESTAURANT ctral., Norte, esq., trab. m. alq. 100, vdo. 3.500 $; Belgrano 1859

RESTAURANT ent. fábricas, c. comod. y contrato, vendo; Venezuela 1062.

RECIBO órdenes para rematar negocios, Rivadavia 5658, José R. Mariño. v17

RESTAURANT central, con contrato, vd. urg. $ 4.000, tr. Montevideo 670.

REGIA chocolatería, lunch, trabajando muy bien, vdo. urg., Cevallos 392. v15

RESTAURANT VENDO, 7 años mismo dueño, Cochabamba 906. v15

RELOJERIA véndese, por ausentarme a Europa, comodidad para familia, poco alquiler, B. Mitre 2295.

COMPRA y VENTA de NEGOCIOS

RESTAURANT de lujo y comercial, sobre 9 de Julio, por desacuerdo véndese a balance, fácil pago; Piazza, 25 Mayo 294.

RESTAURANT frente mercado, trabaja toda, pba. p. dersayuno, socios, ocasión, $ 4.800, buena comod., Pueyrredón 663.

RESTAURANT y alojamiento por F. Colón, venta de gran ocasión por no conocer el ramo, alq. $ 230, contrato y 6 piezas, con 30 camas ocupadas diariamente y 60 personas a cada comida, Alsina 679, Castro.

SE VENDE: ver Victoria 1690, buen restaur., fonda, chocobat., d. pan, carnic.

SE VENDE RESTAURANT, Leandro N. Alem 2238. v18

SE VENDE cigarrería, lotería, a. de lustrar, Moreno 2094. v16

SE VENDEN las llaves de una pensión, particular, Libertad 443, 2o. piso.

SE VENDE DESPENSA, Chacabuco 1030, tratar con el dueño. v16

SE VENDE negocio restaurant, conviene verlo, Santa Fe 2965. v17

SE VENDE CARBONERIA PASTERIA. Oportunidad, Dto. Alvarez 1735. v16

SE VENDE espléndido negocio de aceitería y comestibles, buena ubicación, tratar dueño, California 1735.

SE VENDE alpargatería, salón medidas y compostura, comodidad familia, alquiler 35 $; Gral. Urquiza 2183.

SE VENDE industria, poco capital, por tener otro negocio que atender; Saráchaga 5869, tranvía 2 a 3 cuadras. v15

SE VENDE un negocio instalado, para ventas de verduras y frutas o productos de granjas, tratar Montes de Oca 190, a cualquier hora. v17

TALLER de relojería, vendo, calle Moreno 1658.

TALLER de planchado, se vende, con máq. de cuellos, trasfiero casa, Vicente López 2661. v15

VENDO TALLER MECANICO BIEN montado, Av. San Martín, 1757. v15

VENDO despensa y carbonería, carro y caballo, Echeandía 2716. v15

VENDO local con estanterías y mostradores, con poca llave, Rivadavia 7597. v15

VENDO casa de electricidad, Pavón 1837, Avellaneda. v16

VENDO cervecería, café y billar, en Lanús Oeste, tr. Brasil 602.

VENDO taller de composturas de calzado, alq. $ 35, barato, Chiclana 3185.

VENDO NEGOCIO de fonda, a balance, Urlarte 1202, esquina Honduras.

VENDO almacén, poco capital, central, tratar Sáenz Peña 144.

VENDO restaurant, poco alquiler; Ingeniero Huergo 521, no se admite interm

VENDO café, bar y billares, sobre importante avenida, tratar particular, de 12 a 18, Lima 1092. v15

VENDO restaurant y chocolatería, comod. fila., 3 p., tratar en la misma; México No. 1609. v16

VENDO café y restaurant, por no poderlo atender, a balance. No admito corredores; Vieytes 1926. v16

VENDO negocio por no poder atenderlo, con o sin mercadería, verdadera oportunidad, B. de Irigoyen 700 y 465.

VENDO HERRERIA CON GALPON, en globo o a balance, a primera oferta, atiendo corredores; Rivera 825.

VENDO tienda, ropería y anexos, en 30 de Agosto, F. C. O.; para más datos dirigirse a A. Josch, de 9 a 10, Corrientes 1379, Bs. As. v15

VENDO regalado, por 25.000 $, negocio central, establecido hace 22 años, cedo contrato, llaves, instalaciones y mercaderías, tratar Florida 139.

ZAPATERIA vendo, 9 años inst., muy acred., fac. pago; B. Irigoyen 1141. v15

ZAPATERIA esq. p. Caballito, vdo. urg. balance, cap. 3.000 $; Tucumán 2134.

ZAPATEROS, vendo taller composturas y c. familia, alq. 70 $; Chile 2940. v17

PERSONAS BUSCADAS

BLANCA BILBAO Y BOLIBAR, se la necesita por una herencia, Estudio de los Dres. Sojo; Lavalle 462, urgente. v16

DESEO saber el paradero de Gervasio Vigil, natural de Asturias, dirig. p. carta a Lima 1332 esq. Cochabamba. v24

DESEO SABER el domicilio de Balbina Vallina, viuda de Carrocera, española, de Barros; su prima Carmen Fueyo, Mitre 227, Avellaneda. v16

GABRIELE Guagliardi, lo busca su hermano José Ringa, Rivadavia 8388, Floresta. v21

JOSE MANTEROLA, busca a su hermano Enrique Tomás, de 23 años. Lavalle 676 (Cañada de Gómez, F. C. C. A.). v17

MOISES MARMO es buscado por su tía Clara Malamud Tucumán 3191. v17

SE DESEA saber el paradero de Mercedes Rodríguez Pérez, su hermano Eduardo, Agüero 1892

SE DESEA saber el paradero de Hermosinda Cores Calveiro, la busca su hermana Feliza; dirigirse Paraná 136. v15

SE RUEGA AVISAR quien sepa el paradero de Ambrosio P. Rincón, pues su esposa grave, desea verlo. Avisar a jefe del F. C. Sud. Por carta o pers., Antonio Rincón. v16

AVISOS COMERCIALES

AL COMERCIO. Vendí mi restaurant, San Juan 1950-92 a Manuel Rodríguez y Cía. Reclam. 3 días.—José Rodríguez. v15

AVISO AL COMERCIO que he vendido mi negocio de lechería situado en la calle S. José 1008, libre de todo gravamen, al Sr. José Salgado. Reclamaciones 3 días. Vendedor: R. Giordano. v16

AVISO AL COMERCIO que he comprado al señor Juan Berdon su negocio de peluquería, Ol

AVISOS PARA HOMBRES Y NIÑOS

A LIMPIAR y planchar un traje a seco $ 2, a vapor 4, tefiir 7, Maipú 534. v13

A $ 10 DOY vuelta sobretodos, trajes 15 $, hech. y com., Cochabamba 1166. v17

A $ 4 $ LIMPIO, planchо trajes, C. Pelle grini 741. v15

A $ 30, DOY VUELTA trajes o sobret. y ref., hech. 35 y 45, trabajo fino, doy crédito; Perú 588, U. T. 1150 Riv. v13

BEVILACQUA, Cangallo 746, doy vuelta trajes, sobret., hago hech., trab. fino.

CAMISAS hombre hago, med. y compost., adm. género; Alsina 1514. v17

NO TIRE Vd. su sombrero, traje usado, dejo nuevo, Cerrito 24.

MAQUINAS de COSER, ESCRIBIR, REGISTRADORAS y RADIOTELEFONIA

A $ 100 MAQ. Singer, escritorio y New Home, otras 25 y 60. Cangallo 1582. v17

A PRUEBA vendo máq. Singer, bobina, otra lanz., 30 $, Belgrano 3425. v15

A TRECIO muy barato máq. coser Singer, N. Home y otras; Bolívar 152. v17

ALTOPARLANTE y amplificador Western vendo urgente, Uspallata 916. v15

A 25, 55, 100 $ máq. coser Singer, bobina escrit., vdo. gar., Camus Calvo 1928. v17

A 40 Y 50 máqs. de coser, Singer y New Home, gar. 5 años, Independencia 3355. v17

A 175 PESOS máquinas de escribir de cualquier marca, puede Vd. comprar en la casa Maya, Reconquista 291.

A PLAZOS MAQUINAS DE ESCRIBIR Remington, Underwood, Royal, Monarch, etc., desde 40 $, completamente garantidas. Gran taller de composturas. Cintas y papel carbónico. Venta por mayor y menor. La Maquinista. San Martín 343, U. T. 4237, Avenida.

CAJAS registradoras "National", modernas, vendemos a 1/2 de precio. Stock de repuestos. Fabricamos clases. Compost. y transformaciones a precios bajos. "La Maquinista", S. Martín 343, U. T. 4237, Av.

CAJAS registradoras "National", nuevas, los últimos modelos para negocios chicos y grandes, vendemos por mensualidades sin aumento de precios, también vendemos reconstruídas, garantizadas. Somos los fabricantes, Cía. de Cajas Registradoras National, Callao esq. Sarmiento. v16

DOS BUENAS MAQ. de coser, Singer, vendo, casa particular, Salta 564. v17

DOS MAQUINAS SINGER, casi nuevas, familia vende, Tucumán 2027. v15

FAMILIA vde. máq. Singer, bobina, forma escrit., Victoria 3026. v16

GALENA ultra sensible, para radioteléfonía, de la América Radio Trading, envasada en tubos de vidrio, cada uno, $ 0.80; por mayor bonificación, Gamberoni y Cía., Cerrito 146.

MAQ. esc., p. coser y bordar, nuevas, fiamante, vdo. $ 145, Madrano 87. v16

MAQ. plegar polleras, vendo $ 850, otra chica, 75 $; Medrano 87.

MAQ. escritorio, vde. fila., $ 75, 5 cajs., B. Mitre 2051, dto. 5, Bajos.

MAQUINA escribir Underwood, vde. fila, barata, Rivadavia 2143, depto. 2.

MAQS. $ 25, fila., coser, bordar, zapater., sastre, telebart., Cochabamba 726. v17

MAQ. de escribir Monarch, a 1/2 de precio; Casa Iturrat, Lavalle 1182. v25

MAQUINAS de escribir, con facilidades; Casa Iturrat, Lavalle 1182. v25

MAQ. de escribir, garantizadas; Casa Iturrat, Lavalle 1182. v25

MAQ. de escribir Underwood, a 1/2 de precio; Casa Iturrat, Lavalle 1182. v25

MAQ. de escribir Remington, a 1/2 de precio; Casa Iturrat, Lavalle 1182. v25

MAQ. de escribir Continental, a 1/2 de precio; Casa Iturrat, Lavalle 1182. v25

MAQ. de escribir y reparaciones, acuda a Casa Iturrat, Lavalle 1182, U. T. 6313, Lib. v25

MAQUINA Singer coser y bordar, casi nueva, vendo en $ 100, Gorriti 3647, dto. 2.

MAQUINA de coser y bordar Singer, bobina central, se vende barata, Junín 882.

MAQUINA de escribir Remington, carro largo buen uso vdo. barata; Garay 1064. v16

MAQUINA SINGER, escritorio, linda, otra $ 35, vendo, Rivadavia 2143, dto. 2.

NECESITO agentes vendedores exclus. excelente máquina de escribir; 25 o/o. Escritorio 2, Suipacha 257. v15

OCASIONES Y OPORTUNIDADES EN máquinas de escribir, a precio bajo, garantizadas, Underwood, Remington, Royal y S. Bros, todos modelos modernos se venden garantizadas. Mesas, cintas, carbónicos y accesorios. Composturas de cualquier máquina de escribir, de calcular y coser en el taller de la casa, Emporio Americano, 272 Maipú; U. T. 4125, Avda.

RECEPTOR RADIOTELEFONIA, vendo, 3 válvulas, de 13 a 16, Callao 1554. v15

RADIORRECEPTOR de 1 lámpara con teléfono "Baiwin", audión, baterías, ocasión $ 110, 17 a 19, Moreno 989, 2o., izq.

SE VENDE UNA MAQUINA DE COSER, 40 $; Rioja 958, depto. 5.

VENDO máquina Singer a bobina y otra $ 40, Moreno 3374.

VENDO máq. esc., bobina, por ausentarme, cualquier precio, Independencia 2932.

VENDO máq. Singer, bobina, otra lanzadera, $ 30, Independencia N.o 3526. v17

VDO. máquina cover New Home nueva, $ 75, Sáenz Peña 1431.

VENDO 2 máquinas cubilar, de dos agujas y equipo para plegar, Echaveguría 2440.

EXTRAVIOS y HALLAZGOS

CHARCAS al 1300, se ha encontrado prendedor con perla, brillantes y diamantes, publicar domicilio de dueño. v15

CHAUFFEUR que en un Studebaker levantó ayer tres relojes, como a las 15, un pasajero en avenida y Perú hasta Viamonte 2037, se le ruega devuelva el paquete que dejó en el coche. Gratificación.

RUEGASE A LA PERSONA QUE HALLÓ libreta de caja de ahorros del Banco Argentino Uruguayo a nombre de José Grieco o Rosa L. de Grieco, se sirva devolverla al mismo Banco, atención que se le agradecerá. v17

SE HA extraviado ayer un pequeño envoltorio conteniendo unos papeles personales, sin valor más que para su dueño, en el trayecto Conning y Triunvirato, Corrientes y Callao hasta Rivadavia, se gratificará a quien lo devuelva a Canning 444. v16

VENTAS VARIAS

A1 ELECTRICISTAS, materiales de calidad, vendo barato; Rivadavia 2189. v15

AROS fantasía, la grueso desde $ 8, 10, 12, 14, etc., Viamonte 1046. v15

ACIDO TARTARICO Arenella, llq. un lote, Jorge Newbery 3451. v16

ALIMA 1653, caños, bombas y cilindros, nuevo y usado.

ARTICULOS varios remata Quadri el domingo, a las 9; B. Irigoyen 665. v16

A ELECTRICISTAS liquido toda la existencia y ventilad., Arenales 1184.

ATENCION! VENDO urgente 1.500 sellos postales, para colecciones, verlos Las Heras 152, Isla Maciel. v17

A COMERCIANTES y revendedores ofrecemos a precios muy convenientes hebillas para cabello y muchas otras fantasías, Rogotá 151. v15

BANCOS y herramientas p. carpinteros, vendo, fábrica, Rivadavia 2085. v24

BANCO Y PIEDRA DE CARPINTERO, vendo; Daniel 1460.

BOLSAS vendo y confeccionо, todas clases, Uspallata 2873, U. T. 0400, Corr. v19

BOLSAS de maíz, trigo y papas, vendo; Superí esq. Loreto, Colegiales.

BALANZA Toledo y flambrera, vendo; Paraguay 2899.

BEBEDEROS, tanques, represas muy reforzados, líquido, B. de Irigoyen 1544.

BAÑOS de ocasión y algunos muebles sueltos, vdo. urgente, San Juan 3260. v15

BAÑADERAS, bidets, espejos y lavatorios de calidad vendo barato, Rivadavia 2199. v15

BASCULAS de 100 k. a 1.000 k., balanzas platos y fantasías, Belgrano 2950. v16

CEPILLOS: USAS Y ROPA, LIQUIDO partida, urgente; Cerrito 146.

COCINA A GAS vendo barato, Río Bamba número 37.

CAJONES auto, machimbrados, 4x3.80, líquido; Loria 577. v15

CRISTALES, puertas, vidrieras, vendo, Av. Mayo 1053. v16

CALENTADORES OPTIMUS y mecheros vdo. por mayor muy bto., Rivadavia 2199. v15

CHAPAS de bronce grabadas, hago de 24x14 $ 9, 30x20 $ 15, 10x30 $ 28, sellos de goma $ 2; Sáenz Peña 153. v16

CAJONES autos, para casilla, venta permanente, B. Pérez Galdós 142, Boca. v17

CARPAS CONFECCIONADAS DE TODAS formas y tamaño; casa Longobardi, Bolívar 280. v30

COCINAS económicas nuevas y de ocasión, vendo barato, Margarita Vield 527, Junín. v15

CELULOIDE blanco tina pulido dos lados, vendo totes, uno, uno y medio y dos milímetros; Villar; 25 de Mayo 140, escritorio 16. v17

CONSTRUCTORES propietarios deseen ser bien atendidos con prontitud, en las instalaciones de electricidad, aguas corrientes y canaletas, ganarán tiempo y plata, diríjanse a Triunvirato 224.

EXPOSICION de rosales variad., gdes. nov., Pampa 3256, Belgr., P. Lappani. v30nov.

ESCALERAS de pintor vendo barato, gran surtido permanente; Viola, Ecuador 370. v17

ESPONJAS para baño y limpieza, acabamos de recibir todos los tipos, Gamberoni y Cía., Cerrito 146.

ESTERAS japonesas de 275x365 a $ 28, 273x250 $ 24, 185x275 $ 14, para camas a $ 2.20. Casa especial en alfombras; Rivadavia 2215. v15

FUNDAS PARA JUEGOS SALAS y PLAnos, se va la dom. c. muestras; Uruguay 132, U. T. 2256, Lib.; Despax de Ruz. v20

FUNDAS para toda clase muebles, a precios económ., ex cortador de Thompson, Guerrero, Río Bamba 990, U. T. 5837, Jcal. v17

FRUTEROS, SE VENDE UN GRAN MONte frutal en pie, con varias clases de curaznos, por datos dirigirse a la calle J. Hernández 2782 (Belgrano), por la mañana, de 8 a 10. v17

GENEROS de yute, especiales para cortinas de negocios, desde $ 4, flecos a 0.45, tapicería; Rivadavia 1915. v15

HIERRO fundido de maquinarias, a precio de liq., vendo; Moreno 680. v15

HIERRO REDONDO 7-16, SE VENDE barato; Lima 369. v16

HOY JUEVES, a las 20.30, en mi salón de ventas, Rivadavia 3668, remataré gran cantidad de mercaderías generales, sin base, por lo que den. Hay lotes para comerciantes. Ver aviso en la sección remates.—José R. Mariño.

LONAS blancas, rayadas e impermeables, precios especiales para tolderos y revend., casa Longobardi, Bolívar 280. v30

LONA rayada, ancho 110 ctms. p. toldos y cortinas, a $ 2.10, flecos roldanas, argollas, etc., Rivadavia 1915. v15

LONAS manchadas $ 1, el metro cuadrado; lonas para parvas y carpas de primer uso, líquido; Salcedo 3271. v16

LONA RAYADA para toldos y cortinas, ancho 110 cmts. a $ 2.10 el metro, lonetas blancas, flecos, etc.; Rivadavia 1915. v30

MIEL de caña, blanca, algo azucarada, vendemos, Casilla Correo 2040. v16

MAQUINA de biógrafo moderna, vendo, muy barata, Entre Ríos 1505. v15

MAQUINA cinematográfica importada, s. uso, y gran cantidad de artículos de librería, juguetería y cigarrería. Rematan hoy, a las 14, en Sarmiento 497. (Lean detalles en la sección remates de este diario). Salaverry Hnos.

PAPELES p. empapelar, desde 0.80 el rollo, visite Méndez 1244, U. T. 5433, Riv.

PAPELES pintados, liquidamos 100.000 rollos a mitad de precio. Muestras a domicilio; Victoria 575, U. T. 1353, Avda.

PAPELES pintados de la más alta creación, recién recibidos, baratísimos. Certito 557, U. T. 0138 Mayo.

PAPELES pintados, últimas creaciones, muy baratos, recién recibidos, B. Mitre 2371, U. T. 6210 Mitre; Coop. 953 Cent. v17

RECORTES de cartón se venden; Gazcón 1560. De 9 a 12.

SE VENDEN 14 cocinas económicas, de ocas., ind. med., Triunvirato 1857. v16

SE VENDEN alfombras de Persia, por necesidad, Matheu 836. v16

SE VENDEN 6 mesitas para bar o lechería, calle Irala 933.

SURTIDOR nafta con tanque para 6.000 litros se vende, tratar Brasil 119, v16

SE VENDE una parrilla, una balanza y un aparejo. Tratar, Mercado Centenera, puesto 27. v17

SALDOS DE FABRICA, cazuelas y fuentes refractarias p. horno, cisternas, lecheras y azucareras, carmelita marrón y negro, líquido por mayor, con grandes rebajas, calle Segurola 1044.

UNA COCINA económ. con persiana, de 1.80 mts. y un motor eléct. de 1 HP., trifásico Marelli se venden, Freyre 869. v15

VENTILADORES de todas clases, vendo y cambio, Viamonte 658. v16

VENTILADORES rambio para cualquier corriente y compostu ras; Callao 182. v28

VENTILADORES techo y mesa, ocasión, vdo., cambio; Tucumán 1710. v17

VENTILADORES alt. y cont., techo y mesa, vendo, compro; B. Mitre 2051, d.5

VENTILADORES alternado, techo, vendo a $ 50, func. bien; Tucumán 1029.

VENDO PELOTAS gris 2 1/4", por mayor, baratísimas, Alsina 1091. v15

VENTILADORES, ambas corrientes, vendo y cambio; S. Peña 283, dto. 4. v15

VENDO tarima para puesta de queso y mantecas; Infs., Av. La Plata 486.

VENDO BAÑADERA, LAVATORIO, BIdet, inodoro, etc., a precios de ocasión, Suipacha 68. v22

VENTILADOR techo, 4 palas, corr. alter., casi nuevo, se vende, J. Newbery 2451. v16

VENDO y coloco vidrios, cristales de todas clases. Pídan precios Ayacucho 250, Rivadavia 8337, U. T. 3910, Lib. v19

COMPRAS VARIAS

COMPRO sifones y botellas nuevas o usadas, Laprida, 1246.

COMPRO tubos para gas carbónico, usados o nuevos, Laprida 1246.

COMPRO cualquier cantidad de mercaderías en tejidos y saldos de tienda, A. C., Colpayo 59, Caballito.

COMPRO placas de acumuladores usadas y plomo viejo continuamente, pago buen precio, Gral. Mitre 2908, Avellaneda. v16

CABLE PARA LUZ ELECTRICA, cubierto, de 5 a 6 mm., usado, se necesita, L. Pocrito, Corrientes 435.

DIENTES postizos compro, aunque rotos, y oro, hasta $ 3 diente; Rivadavia 1090. v17

DIENTES postizos compro hasta $ 3 y oro; compongo en el día las dentaduras rotas, trabajos garantidos; mecánico dentista, Lavalle 284 (tres ocho cuatro), bajos.

MERCADERIAS en consignación, p. vender o particul., recibo, Chacabuco 436

MAQUINAS, MOTORES y ACCESORIOS Compra o Venta

APARATOS p. limpieza frentes, fundición y metales, "El Get", Av. La Plata 1026

A COMPRAR mot. eléctricos, platos Universales, p. torno, pulid. eléct., extrac. de aire, corr. inglesa, líquido; Chile 1836. v17

BALANCINES a mano y fza. motriz, tod. tamaños, btos., Córdoba 2974. v17

COMPRARIA máq. para hacer block de cemento comprimido, V. S., Zabala 2464

CEPILLADORA madera, a manillón, 50 ctms., barata; Córdoba 2974. v17

CENTRIFUGA (Escremsse), para secar, tipo sea grande, se desea comprar; Valle 1484, Espinosa 1051. v16

COMPRAMOS máquina automática y zapatitos para cortar sandalias y Fray Mocho, hasta 1no. Ofertas, Pedro Bazet e hijo, Sarmiento 1501, Rosario. v18

CALDERAS: vertical y horizontal, B. Wilcox, motores a vapor y demás máquinarias. Carbone y Hno., California 724, U. T. 953, Barracas. v19

CAMARAS frigoríficas, las que más éxito tienen en toda las carnicerías y lugares que precisen frío, se fabrican en madera y mampostería y se reniten listas para funcionar en toda la República. Es la que menos energía eléctrica consume y menos gasta, no tiene ningún mecanismo, cualquiera la maneja. Fabricante, Francisco Pineda, México 3673. v17

DESGRANADORA de maíz, grande Ruston o Clayton, compro, buen uso. Unicamente escrito, Lavalle 1494, Sr. D. A. B.

QUINCHES "CARBONE" completos, se pueden ver trabajar, se venden dos; Rocha 960, J. Figueroa. v17

LOTE de máquinas y herramientas para hojalaterías llq., Cerrito 783. v15

LIMADORAS y fresadoras alem. var. tamaños y model., Córdoba 2974. v17

LOCOMOTORAS, vagonetas, rieles, Decauville, calderas, máquinas a vapor, máq. en general, tractores, auto-barrenderas, auto-regadoras; Staudt y Cía., S. A. C., Bdo. de Irigoyen 330.

MAQUINA trenciliar cortes calzado, deseo comprar, Teodoro García 3183. v16

MOTORES eléctricos alemanes, vendo a precios de fábrica, Belgrano 1763. v16

MAQUINAS AGUJERAR a mano y fza. mecáns. baratas, Córdoba 2974. v17

MAQUINA de hacer sodа, buena marca y poco uso, vendo, E. Unidos 2008.

MILOTYPE reprod. cartas, etc., 1000 ej. por hora, vdo. oc., Cangallo 1336. v16

MARELLI motor 8 HP., c. a. 220 v., transmis., bomba p. pozo, vdo. Arenales 1184

MOTOR nafta 4 HP., industria, perfecto estado, ocasión, Av. La Plata 1025.

MOTORES CC. S. S. de 30, 23, 27 H. P., 220 volts, vendo barato; Belgrano 950. v16

MOTOR alemán, 6 HP., corriente alternada, vdo. ocasión, Av. S. Martín 2850. v16

MOTOR eléct. 10 H. P., c. a., pestañadora 1 m., máq. agujerear, vdo. Constitución 2335.

MACHIMBRADORA, sierras, cepilladora, garlopa, espigadora, barrenadora, tupi, remata Gallmberti.

MOLINO de 8 pil. de granito, p. jabón de tocador, pintura o refinar cacao, se vende casi nuevo, Jorge Newbery 3451. v17

MOTOR para lancha completo de 12 HP., 4 cilindros y otro de 8 HP., 2 cilindros, vendo 200 $, Garay 3542. v16

MAQUINAS MAYO 10, 3 1/4 178 agujas; 1o. 3 1/2 de 180, se venden, están trabajando, dirig. a D. Novos, Maipú 231. v15

MAQUINAS PARA LABRAR MADERA, motores eléctr., tornos, bombas centrífugas, máqs. en general; Staudt y Cía., S. A. C., Bdo. de Irigoyen 330.

MAQUINAS Harrison, de tejer medias, compre una si quiere ganar $ 6 diarios en su casa. Independiente. Hágase industrial. Le compramos su producción. Cilindros de repuesto. Agujas $ 1.10 el ciento. Pida catálogo gratis. Cía. La Textil Platense; B. de Irigoyen 1122, de 14 a 17. v17

SIERRAS sin fin, garlopas, tupis, cepilladoras vdo. barato, Belgrano 1763. v16

SE VENDE una máquina de cortar suela, Perú 1472. v16

SIERRA CARRO cómprase, Estela, Patagonia 599. v16

SE VENDE crema para celosías, con puntzones y estampas, Jufré 35. v16

SIERRAS sin fin a munic., 70, 90, 1 mto. baratas; Córdoba 2974. v17

SE VENDE UN TORNILLO de 50 kilos y un soldador para boncina, Weber, calle Varela, 664, Flores.

SE VENDEN 2 PRENSAS GENOVESA un cilindro, un tornete, una empastadora, 20 moldes, 1 motor Baxter, HP., 20 radiadores, Rivadavia 10653.

TORNOS mec., precisión, 80 y 80 cms., 6 ptas., btos.; Córdoba 2974. v17

MAQUINAS, MOTORES y ACCESORIOS Compra o Venta

TRASMISIONES, poleas, cerrojas y cojinetes, vendo barato, Belgrano 1763. v16

TORNOS mec., tipo refora., 1.50 m. e. ptas., baratos, Córdoba 2974.

TORNOS mecánicos alemanes de 80 cm. hasta 150 cm. se vd., Belgrano 1763. v 16

VENDO persianera perfecto estado; Arcuéñaga 388.

VENDO caldera tubular ducton, 12 HP., centrífuga, 2 barcas, varios útiles tintorero, Trelles 1965, tr. Entre Ríos 373. v15

ZAPAT: máquina de hacer hendido americano p. vivas sandalias, armar sandalias, desvirar bisas y tacos, rebajar cortes, cortar y rebajar suelas, cilindro y otras vendo de ocasión; Estados Unidos 2767. v15

ESPECIFICOS

ARRANQUESE de raíz las impurezas del cutis. Eczema, granos, etc., con "To Skin Over". Fcias. F. Inglesa y Gibson. v16

MATERIALES para CONSTRUCCIONES artículos de corralón y rurales

ALAMBRE tejido, postes y puertitas, compre en la fábrica Chacabuco 559. v71

ADOQUIN MADERA, NUEVO, TIPO municipal, barato, Loría 51.

A 37 $ CHAPA canaleta de 6 a 10, lisa 1.10 metro cuad., vendo, Lima 1668.

ALAMBRE tejido 0.40, postes 1, puertitas 8, vendo, Lima 1668

ALAMBRE tejido a 0.20 el mt. ;postes 3x3, $ 1, puertas tej. $ 4. Lima 1161. v15

AZULEJOS, 70.000 de 1a., marca "500", los liq. a $ 6.80 met. cuad., Canning 584 v21

A CANNING 578, visite y comprará a bajo precio materiales de construcción. v28

A 0.25 CENTAVOS EL PIE cuadrado machimbre spruce, 1x6, nuevo 1|2x6 a 0.22, con 5 o|o desc., Charcas 2941. v15

ALAMBRE tejido de 1.50 alto, el metro lineal 0.40; postes 3x3, 1.20. Lima 1161, entre S. Juan y Humberto I, fábrica. v15

ALAMBRE tejido para cercos, gallineros, vende muy barato la fábrica, Defensa 613. v17

ANTES de comprar puertas y ventanas pidan catálogo a C. A. Iriarte e hijo, se remiten gratis; Montes de Oca 1520. v30

A TORTOSA Hnos. Pidan catálogo de puertas y ventanas de cedro, más conveniente que de pino. Charcas 2941. v21

A $ 1.30 METRO lineal tea, 3x6, nuevo, 3x3 a 0.65, 1x3, 0.21, con 5 o|o descuento, Tortosa Hnos., Charcas 2941. v15

A 0.25 CTS. METRO LINEAL MACHIMbre tea, 1x3, nuevo, de 1a., 1|2x3 a 0.31 con 5 o|o desc., Tortosa Hnos., Charcas 2941 v15

A $ 80 PUERTAS nuevas 2" 8x1.10, ventanas, columnas, balcones, maderas nuevo y us., Portajada, 601 Pueyrredón 625. v30

A $ 85 puertas de patio de cedro 3mx1.19 a 0.28 el metro l., inach. tea 1a 1x3 a 1.20, tea 3x6 a 0.60, 3x3 a 0.40, 2x3 a 0.22, 1x3. Viola, Ecuador 370. v16

A COMPRAR barato en la exposición de puertas y ventanas, celosías, materiales para construcción, pidan precios a Viola, Ecuador 370. v16

A $ 2.60 CHAPAS canaleta, 6 pies, gal., nuevas, inglesas finas; 7' $ 3, 8' $ 3.40, 9' $ 3.80, 10' $ 4.40, con 5 o|o descuento, Tortosa Hnos., Charcas 2941. v16

A $ 3.00 CHAPAS CANALETA, 6 PIES, galv., nuevas, inglesas, gruesas, 7' $ 3.50; 8' 4.00; 9' a 4.50; 10' 5.00, con 5 o|o descuento; Tortosa Hnos., Charcas 2941. v15

A PRECIOS de ocasión, madera pino cedro y Paraná, chapas, puertas, ventanas, columnas, mosáicos, bombas, etc., casa de remates A. Binaghi y Cía., Lima 1563, Plaza Constitución. v21

A $ 59 el millar baldosas coloradas, nuevas, bañaderas, nuevas, completas, $ 45, iguales a las esmaltadas, paños ventilación, de 2 1|2 pulg., el de 4 pulg., 6 $, iguales a las de 5 pulg. 1 1|2 el ciento. Pida catálogo gratis. Cía. La Textil Platense; B. de Irigoyen 1122, de 14 a 17. v17

ALAMBRE tejido, postes con perilla, puertas y portones hierro tejido, a precios de ocasión, casa de remates A. Binaghi y Cía., Lima 1563, P. Constitución. v21

A GRIEGO y Cía., Salta 1951. Precios al detalle y entregados sobre obra o vagón.

8.000 mts. tablas 1x12 a 1.60 metro cuadr.
8.000 mts. cielorrasos a 0.95, metro cuadr.
Machimbre 1x6 a 2.10 metro cd. cubierta
Pino Paraná 1x3 " 0.15 tea 1a 0.21 millm.
" " 2x3 " 0.28 " 0.40 "
" " 3x3 " 0.48 " 0.60 "
" " 3x4 " 0.53 " 0.60 "
" " 3x6 " 0.76 " 1.20
Ciprao Paraná 1|2x6 a 1.40 m.c.
Machimbre tea 1x3 a 0.28 m. lineal.
Machimbre tea 1x6 a $ 0.30 pie.

	Castrillón	Dolphin	Globo
De 6 pies	2.60	Nº 21 2.80	2.80
De 7 "	2.— "	2.60	2.30
De 8 "	3.50 "	2.90	2.80
De 9 "	4.25 "	4.40	4.40
De 10 "	4.70 "	4.80	4.90

A MORENO 2854, EN LA MISMA Máquina de Catamarca encontrará la única casa "Argentina" que no sólo es la que vende más barato que cualquiera, sino que le garante la calidad, medida y peso de las mercaderías que le vende.

ATENCION!!! no confundirlo!!!

Chapas finas	de 6'	$ 2.50	gruesas	6'	$ —	c|u.
"	7'	" 2.95	"	7'	3.50	c|u.
"	8'	" 3.35	"	8'	4.—	c|u.
"	9'	" 4.30	"	9'	4.50	c|u.
"	10'	" 4.80	"	10'	5.—	c|u.

Por 100 kilos gruesas hay a $ 38, 40, 45
Chantas 7"x6" $ 0.50 tea $ 0.40 m|l.
" 8"x6" " 0.40 " 0.50 "
" 8"x8" " 0.50 " 0.80 "
" 8"x8" " 0.80 " 1.20 "
" 8"x9" " 1.10 " 1.80 "

Cortamos a medida exacta para casillas o galpones. Machimbres, tenemos de 1"x3", 1"x6" y 1"x8" en cualquier madera. Pinotea, tea, spruce, etc., a precios desde 0.19 ctvs. el pie, no admiten competencia siendo su calidad superior. Hay de ocasión, puertas, ventanas, rejas, verjas frentes, balcones, grandes lotes de tablas, fijantes, machimbres, baldosas, alambre tejido, postes, portland, etc.

A CATAMARCA 251.—ZAGALSKY y Cía. Precios fijos. Noviembre 15|1923.

A $	1.80	chapas lisas de 6 pies
A "	2.30	" lisas de 7 pies
A "	2.70	kalvanizadas 7 pies
A "	2.85	"Ostrillón" 6 pies
A "	2.95	"Ostrillón" 7 "
A "	3.35	"Ostrillón" 8 "
A "	4.25	"Ostrillón" 9 "
A "	4.75	"Ostrillón" 10 "
A "	2.85	"Globo" de 6 "
A "	3.25	"Globo" de 7 "
A "	3.65	"Globo" de 8 "
A "	4.50	"Globo" de 9 "
A "	5.00	"Globo" de 10 "

ATENCION: Los sábados nuestra casa cerrará a las 12 en punto.

A $	0.15	pie cuad., maderas "Paraná".
A "	0.95	met. cdo. fondos casillas 1|2x12
A "	0.45	met. cdo. cielorraso 1|2x8 1a. 1.60
A "	1.10	met. cdo. piso rust. 1x8 y 1x12
A "	2.20	met. cdo. machimbrado 1x6, 2a.
A "	0.11	met. lin. alfajías 1 x 2 nuevo
A "	0.15	" " alfajías 1 x 3 nuevo
A "	0.25	" " tirantes 2 x 3 nuevo
A "	0.40	" " tirantes 3 x 3 nuevo
A "	0.53	" " tirantes 3 x 4 nuevo
A "	0.85	" " tirantes 3 x 6 nuevo
A "	1.05	" " tirantes 3 x 9 nuevo
A "	0.28	" " listones 1 x 6 nuevo
A "	0.53	" " tablas 1x12 nuevo
A "	0.80	" " tablones 1 1|2x12 nvo.
A "	1.10	" " tablones 2x12 nuevo
A "	0.34	" " tirante 2x3 tea otras.
A "	0.51	" " tirante 3x3 tea "
A "	0.68	" " tirante 3x4 tea "
A "	1.—	" " tirante 3x6 tea "
A "	0.21	alfajías tea 1x3 piso $ 0.27
A "	0.38	" " tirante 3x3 tea 1a.
A "	0.58	" " tirante 3x3 tea 1a.
A "	0.78	" " tirante 3x4 tea 1a.
A "	1.16	" " tirante 3x6 tea 1a.
A "	1.70	" " tirante 3x9 tea 1a.
A "	0.55	" " tirante 2x4 tea 1a.
A "	0.80	" " tirante 2x6 tea 1a.
A "	3.30	met cuad. machimb. tea 1x6
A "	1.30	met. lin. tablones 1 1|2x12, tea 1a
A "	1.70	" " tablones 2x12 tea 1a.
A "	1.75	" " tablón spruce 2x12
A "	0.21	" " tea 2x3 y piso a 0.23
A "	0.32	" " tea 1|2x6, ciprao 1a.
A "	1.20	hierro doble T 008 extranj.
A "	1.80	" " T 010 "
A "	2.60	" " T 012 "
A "	3.00	" " T 014 "
A "	3.80	" " T 016 "
A "	4.50	viga columnas galería, 2 pugad.
A "	1.40	postes madura 3x3x2.50 mts.
A "	2.80	postes madura 4x4x2.50 mts.
A "	2.—	metro quebracho colorado, 4x4
A "	8.—	puertas tejido alambre 1x1.50
A "	0.55	met. cdo. alambre tejido galvan.
A "	1.80	caballetes 6 pies, "Globo"
A "	29.—	los 100 kilos chapas lisas No. 26 negras, de 1x2 metros cu $ 2.30
A "	40.—	100 kilos chapas "Ostrillón" $ 41, "Globo", azul No. 24 a $ 44, por chata, detalle por chapa.
A "	2.95	chapas 24 6 pies "Ostrillón"
A "	3.50	chapas 24 7 " "Ostrillón"
A "	4.—	chapas 24 8 " "Ostrillón"
A "	4.45	chapas 24 9 " "Ostrillón"
A "	4.95	chapas 24 10 " "Ostrillón"
A "	5.90	chapas 24 11 " "Ostrillón"
A "	6.80	chapas 24 12 " "Ostrillón"
A "	3.80	chap. "Globo" No. 24 azul 6 pg.
A "	3.85	chap. "Globo" No. 24 " 7 "
A "	4.40	chap. "Globo" No. 24 " 8 "
A "	4.95	chap. "Globo" No. 24 " 9 "
A "	5.50	chap. "Globo" No. 24 " 10 "
A "	6.40	chap. "Globo" No. 24 " 11 "
A "	7.20	chap. "Globo" No. 24 " 12 "
A "	11.—	hca. cemento de 180 ks., aprobado, a $ 11.50 por chata, ctu. 13.
		Machimbre tea 1|2 m. c. " $ 4.50
		" " 1x2 lin. cep. " $ 4.80
A $	2.85	met. cdo. baldosas francesas 20x20, de piso a $ 3.20, 1a. 3.50.
A "	6.95	met. cdo. azulejos 15x15, 1a. 6.80 al detalle $ 7.
A "	42.—	puertas casillas de pino tea.
A "	8.—	ventanas casillas de pino, No. 6, stock permanente de todas medidas.
A "	2.20	baldes italianos albañil.
A "	3.40	canastos italianos, acero batido.
A "	10.—	clavos ciplomo por cajón 2.000.
A "	0.49	kilo clavos puntas París.
A "	80.—	los mil kilos cal Córdoba.
A "	13.—	metro arena gruesa, por casa.
A "	0.18	pie cuad. pino Brasil común.
A "	0.15	" " pino Paraná 2a.
A "	0.20	" " pino Paraná 1a.
A "	0.22	" " spruce 1x6
A "	0.25	" " spruce 1x12
A "	0.26	" " raulí seco
A "	0.25	" " pino spruce 2x12
A "	0.22	" " tirantes tea, chata.
A "	0.26	" " tablas y tablones tea.
A "	0.30	" " alfajías y listón. mach.
A "	0.35	" " machimbr. 1a. a 0.35
A "	0.37	" " cielorraso 1|2x6, 1a.
A "	0.37	" " rab. NIA., 1". 1.15 2".

Todos nuestros materiales son nuevos.—Zagalsky y Cía., Catamarca 251.

MATERIALES para CONSTRUCCIONES artículos de corralón y rurales

A N. CATALOGO de PUERTAS y VENtanas, descuento 5 o|o en cedro y marco madura; descuento 10 o|o en cedro y marco tea; descuento 10 o|o a puertas todo tea, hojas y marcos: Pida catálogo a B. de Irigoyen 1544.—Gorostegui Hnos. y Cía.

A LA GRAN DEMOLICION, Sulpacha esq. Viamonte. Puertas, ventanas, vidrieras negocio, revoltijos, cristales, escaleras, mármol, tirantes mad. dura, vigas, columnas, tirantería hierro, madera pino, balcones, celosías, etc., se liquida urgente. v15

A SERRADERO Y CARPINTERIA MECAnica, vendo libre de todo gravamen, poco capital con buena clientela con extensión de 1.200 metros cuadrados, alquiler 300 $ mensuales con contrato de 5 años, negocio a toda prueba, realizamos la operación con poco capital por no poderlo atender. Franklin 571, altura Gaona al 500.

A NICOLINI, GARIBOTTO y Cía., calle Corrientes 3351. Tea 2x3 a 0.40, 3x3 a 0.60, 3x4 a 0.80, 3x6 a 1.20. Machimbrado primera 1x3 a 0.25 lis. Artículos generales para construcción, madera, hierro, baldosas, portland. Existencia permanente en puertas y ventanas. Nicolini, Garibotto y Cía. Corrientes 3351, U. T. 0294 Mitre. v17

A PRECIOS A NUESTROS PRECIOS: Madera decdo 0.14 el pie cuadrado; 1x3 mach., para piso a 0.17; 1x6, zócalo y contramarco, a 0.16; pino tea y pino spruce, en bruto y trabajado, a precio sin competencia. Azulejos, baldosas, tejas y demás materiales de construcción disponibles en cualquier cantidad. Puertas, ventanas y toda clase de trabajo de carpintería, cotizamos en el acto. Aserraderos, Patricios números 1836. v18

A B. IRIGOYEN 1544, Gorostegui Hnos. Chapa canaleta y lisa

De 6 pies a	$	3.00 y 2.60	
" 7 " a	$	3.50 y 3.—	
" 8 " a	$	4.— y 3.50	
" 9 " a	$	4.50 y 4.—	
" 10 " a	$	5.— y 4.50	

Tirantes tea, 3x9 $ 1.80, 3x8 $ 1.20, 3x3 0.60, pino 1a. $ 4.20, 1|2x6 cipreso, $ 2, de Paraná 1.40, pino 1x8 2.40, puerta para casilla 10 o|o descuento.

BEBEDEROS, tanques, represas, caños engdos., a precios de ocasión, casa de remates, A. Binaghi y C

ALQUILER DE CASAS y DEPARTAMENTOS

CASA COMPUESTA, pieza y cocina, en Caseros, F. C. P., se alquila, tratar Marcos 1246, dto. D.

CABALLITO, alq. única dep. a matrim. o mayores, 140 $, 4 hab., baño, cocina, todo nuevo, pintado, amp., Falcón 1432, subte.

CHALET DE ALTOS, CON TODAS COMODIDADES, alquílase; Acevedo 3731, casi esquina Las Heras.

CASA QUINTA alquílo en San Isidro, Estanislao Díaz 805; tratar Montevideo 1893, capital.

CASITA POR 200 $ SE ALQUILA, ACHAVAL 488, 2 piezas, 1 p. servicio y otras comodidades. Visitese de 14 a 18.

CASA ALQUILO, ALTOS Y BAJOS, 8 salas, 3 dormitorios, comedor, baño instalado, ver 14 a 17; Cerviño 3983 y 45.

CASA alquilo, Cochabamba 646, refaccionada, 8 piezas, para matrimonio o mayores; tratar Pueyrredón 1428.

CASA alquilo, comp. de 5 piezas, comedor, cuarto baño, terreno y demás comodidades para Ma., Maure 3947.

CASA espléndida para hotel, pensión o para cualquier, se alquila; calle Junín número 457.

CASA-QUINTA se alquila, Jorge Newbery 2930, baño y pileta, verla de 15 a 16, tratar Ascuénaga 944.

CASA amueblada, para familia, se alquila, dos cuadras de Las Heras y Pueyrredón; tratar, J. E. Alberti 1993.

CASA-QUINTA en Lomas, calle Laprida 958, se alquila 5 habitaciones y dependencias; ocurrir Belgrano 2240, B. A.

CASA se alquila, 3 piezas y dependencias; Santa Fe 2939, para verla y tratar en la farmacia.

CHALET 6 hab., nuevo, en Mitre, F. C. C. A., Est. y Av. Malpú, calle Villate, tratar Sujpacha 27, U. T. 500, R.

CASA espaciosa en Belgrano, al lado de las barrancas y est. ferrocarril, se alquila $ 300, con contrato, Olazábal 1868.

CASA 5 piezas, galpón 2 piezas, teléfono, alquilo o cedo contrata de 4 años, alquiler barato; Trelles 1962. Tratar Entre Ríos 373.

CASA de altos, en pleno centro, consta 21 hab., muy ventiladas, 2 c. baño y com., apta p. hotel, pens. o c. import. Transf. contrato 8 años. S. del Estero 361. Salaverry.

CENTRAL, Bmé. MITRE 3167, 20., CASA alq., perf. estado, baño cal., 10 piezas y demás comodidades, para verla por núm. 3153, 1o.

CASA SE ALQUILA. Sarmiento 1630, recepción, 5 dorm. grandes, 4 chicos, 2 baños, puede visitarse de 13 a 15. No hay papel.

CASAS alq., 3, en Caballito, calle Guayaquirá 261, $ 150, y 250, $ 200, a solo 1 1/2 cuad. Rivadavia y Acoyte; tratar, Libertad 125.

CASA-QUINTA EN RAMOS MEJIA, AL lado de la estación, frente a la plaza Principal, 6 hab. prins. y dep. se alquila por año o por temporada, 9 de Julio 66, Haedo Gimenez 36.

CASA ALQUILO, PARA almacén y fonda, con muchas comodidades, frente mismo est. Simbol (F. C. C. A.), prov. S. del Estero, precio 100 $ mens., datos Urdiñarrain, 25 de Mayo 140.

CASA alquilo, recién construída, en Flores, 2 salas, vestíbulo, un dormitorio, pieza alta, terraza, luz eléctrica, cloacas, baño, w. c., Franklin 1757, a una cuadra de Gaona. Tranv. 38, 99, 88, 84 comb. subterráneo.

DEPART. TRES PIEZAS, BAÑO, COCINA, se alquila, Tucumán 1231.

DEPARTAMENTO y dos salas a la calle, alq., Tacuarí 1126, p. 1o.

DEPTO. para familia, a la calle, 5 hab. alq. barato, B. Mitre 1970.

DTO. amplio, al frente, alquilo, Bustamante 876.

DTO. alquilo, todas comodidades, $ 110, Rivadavia 9295, tr. en el mismo.

DEPART. alq., 3 hab. y com., cerca subte, 36 $, Mariano Acosta 733.

DEPART. 5 habitaciones y dependencias se alquila, Gascón 1156.

DEPTO. alquilo, ventilado, ciento cuarenta pesos, Santa Fe 1268.

DEPTO. tres piezas y cocina, Santa Fe 2028, de 9 a 18.

DEPARTAMENTOS se alquilan, Pozos 1052. Tratar Caseros 454.

DEPTO. NUEVO alq. corta familia, de 3 y 4 piezas y comod., Valle 147.

DEPTO. 3 hab. a matr. o may., comod., precio $ 150, Viamonte 2263.

DEPTOS. alquílanse en "Palermo Mansión", Cabello 3791, ocur. Maipú 66.

DEPTO. esq. chicha, para novios, alq., p. 1o., 4 hab. y dep., Bulnes 806.

DEPTO. alq., 2 hab., a matr. o may., precio $ 110, Malabia 1327.

DEPARTAMENTO alquilo, tres piezas, dependencias, Rivera 1522.

DEPART. AMUEBL. ALQ. CORRIENTES 1385, dep. 2.

DEPARTAMENTO ALQUILO EN CASA de familia, Patagones 128.

DEPARTAMENTO en altos se alquila, sin chicos, $ 60. Liniers 2098.

DEPARTAMENTO, $ 80, Serrano 1262, una cuadra de Rivera.

DEPTO. 4 piezas, baño instalado, se alquila; Venezuela 570.

DEPARTAMENTO grande, 2 salas y 4 hab., se alquila; San Martín 422.

DEPTO. de 1 sala y 1 pieza grande, se alquila; San Martín 422.

DEPARTAMENTO SE ALQUILA; Rivadavia 3479.

DEPTO. alquilo, Laguna 557, tratar Independencia 3474.

DEPARTAMENTOS 3 y 2 piezas, dep. cad., alq., $ 175 y 120; Saavedra 273.

DEPTO. amuebl., alq. a familia, toda comodidad, $ 20., telef.; Sarmiento 1417.

DEPARTAMENTO a la calle alq., único, mento familia honorable, Paraguay 849.

DEPARTAMENTO moderno alquilo, de 3 piezas cocina y baño, Loria 743, de No 6, tratar Pedernera 579, de 13-18.

DEPTO. SE ALQUILA, Beauchef 549, dep. C., 3 piezas y dependencias, 160 $, llaves depto. A.

DTO. LUJOSO, sala, com., salón, 3 dorm., se alq. con o sin mueb.; Ayacucho 2189, teléf. 6796, Juncal.

DEPTO. cons., 3 piezas a la calle, 2 baños inst., calefac. y dep., se alquila, Callao 364.

DEPART. 4 HAB., BAÑO, COMPLETO, aire, sol, recién pintado, 120 $, Padilla 153, alt. Triunvirato 700.

DEPARTAMENTOS centrales se alquilan, 6 habitaciones principales y depends. familias solam., 400 $, Belgrano 557.

DEPTO. Av. San Martín 3754, se alquila casa chicha, entrada auto, tranvías 25 y 86 a la puerta.

DTOS. confortables, alquilo para personas mayores, indicadas para recién casados. Rud. Peña 2067.

DEP., flamante, 4 hab., hall y todas comodidades, se alquila; verlo y tratar Rivadavia 7460, piso 3o.

DEPTO. 3 piezas grandes, baño servicio, $ 135, 1 1/2 cuadra subte, José M. Moreno y Neuquén 556.

DEPTO. con 4 hab., cocina, etc., alq., casa familia, a matrimonio, pers. mayores; San Salvador 5969, Palermo.

DEPTO. BIEN AM., 2 dorm., 1 com., a la calle, indep., se vde. listo para habitar, cambio alquiler; Pozos 247, piso 2o, depto. 1o. de 15 a 19.

EN FLORES alquilo casa 3 p., b., c. y comodid., $ 120; Desaado 2683-89.

EN R. Mejía, alquilo chalet amueblado, por la temporada; Rivadavia 13638.

EN LOMAS DE ZAMORA se alquila casa con comodidades, calle Balcarce 166, tratar frente Avenida Meeks 400.

EN BELGRANO, casa 3 cuadras de la est., alquilo, 3 piezas grandes, cocina, baño; Montañeses 2423.

EN SAN MARTIN se alquila casa quinta, calle Buenos Aires 129, tratar Gallo número 1483.

EN HAEDO, una cuadra estación, alquilo casa de 4 piezas y negocio, Independencia 87.

EN RAMOS MEJIA: Se alquila amueblada la quinta Avenida de Mayo y Casaffi. Tratar Arenales 1616.

EN PLENA sierra de Córdoba, se alquila casa, quinta, amueblada con todo confort, en estación Junquillo, F. C. C. C. Abrir 25 de Mayo 70, Córdoba.

EN LOMAS F. C. S., a cuadra y media de la estación, alquílase casa quinta con todas comodidades; tratar allí a Lomadrid 143.

EN MARTINEZ, 4 cuad. est., alq. casa amuebl., 6 habit., baño inst., depend. y jardín; Arenales y Del Valle. Visítese de 2 a 18.

EN VILLA BALLESTER, SE alquila por la temporada, casa-quinta, calle Santa Rosa 455, jardín, frutales, parque sin informes calle Santa Fe 2600, U. Teléf. 192, Juncal.

EN EL TIGRE, por la temporada, se alquila espléndida casa quinta, amueblada, y con embarcadero, a un paso de estación, calle Lavalle 619, consta de 2 salas, 3 habits. amb., comedor, 6 dormits., 2 de baño inst., cocina, antecocina y dependencias. Verla todo el día.

LORES, depart. se alq., 4 p. y comodidades; Rivadavia 7523.

FLORES: departamento se alquila, con 3 piezas, pieclta, cuarto de baño, cocina y eléctrica, Boyacá 1460.

FAINSO, quinta La Unión, se alquila gran arboleda, único inquilino, vía ... ...ODO dep., 6 hab., baño inst., dep. ... Corrientes 5543, solam. a fila. vía

FONTES de Oca 329, espaciosa, 9 hab. y dep., aire, luz, sol.

FRAILEROS, alq. casa 2 p., coc., La Rioja 5954, alq. $ 60, Bulnes 806.

FRAYADEROS, alq. casa 2 p., coc., Av. Campana 5956, $ 50, Bulnes 806.

FRIMOL, F. C. S., se alquila casa nueva, 4 piezas, baño, etc., a 2 cuadras de la estación Retiro 182, en $ 80.

FUNES GRANDE, se alquila, casa nueva, cuatro dormitorios, comedor, hall y comodidades, una cuad. estación; tratar allí, Monte Grande, F. C. Sud, vía Retiro.

FIN HOTEL, moderno, lujoso, alquílase, Anchorena 1390, una cuadra San Martín 11 a 17.

ALQUILER DE CASAS y DEPARTAMENTOS

PETIT HOTEL Ayacucho 1846, alquílase. Visitarlo de 10 a 12 y de 15 a 17.

PARAGUAY 863, p. 1o., lujosa casita, 8 hab., dep., ideal para consultorio médico, 500 $, ver de 9 a 12 y 15 a 17.

REGIO DEPART. AMUEB. 4 HAB. ALQ. Corrientes 1385, dep. 2.

SE ALQUILA UNA CASA CHICHE, DE 7 piezas, O'Brien 1221.

SE ALQ. CASA, Colombres 219, verla de 14 a 17.

SE ALQUILA CASA, GAVILAN 1060.

SE alquila casa con todas comodidades; Obligado 1260.

SE ALQUILA UNA CASA, VERLA Y tratar, Wilde, F. C. S., Las Flores 380.

SE ALQ. PARTE de una casa, tratar Ayacucho 1738.

SE ALQUILA casa moderna con fondo, Juncal 2341; verla de 14 a 17.

SE ALQUILA casa, calle Núñez 4691. Villa Urquiza. De 9 a 10 y de 16 a 17.

SE ALQUILA CASA, SANTA FE 4550, plaza Italia.

SE ALQUILA CASA nueva de 5 a 7 habitaciones, Urquiza 845.

SE ALQ. fresca chicha, con toda su comodidad, Olaguer y Superí.

SE ALQUILA casa, Maure 2421, esquina Cabildo.

SE ALQUILAN 2 casas de 7 habit. y depend., Libertad 145.

SE ALQUILA casa de 5 habitac. amuebladas, Beltrar 767.

SE ALQUILA una casa, calle Rondeau 3791.

SE ALQUILA casa Tte. Gral. Donato Alvarez 2141, tr. Córdoba 3621.

SE vende dep. 3 hab., con b. mueb. alq. módo., ver de 11 a 18, Corrientes 1319.

SE ALQ. CASITA, GIRARDOT 276; tratar Leiva 4255/57.

SE ALQUILA CASA 6 HABITACIONES, otras comodidades, Maza 1131, verla de 9 a 11 y de 14 a 17.

SE ALQ. casa con amplias comod., para fila., planta baja y dos piezas, jardín al fondo. Verla y tratar, Piedras 1655.

SE ALQUILA casa, Avellaneda 419, 6 habit. bajos, 2 altos, cuarto baño y demás comod. Llaves en el 402, almacén.

SE ALQUILA UN DEPARTAMENTO alto, calle Rivadavia 3823; verlo de 9 a 11, tratar Santa Fe 2970.

SE ALQUILA casa 5 habitación María Luis Saavedra, F. C. C. A., calle Trunador 3664, tratar Tucumán 431.

SE ALQUILA AMPLIA CASA, SALGUERO 1443, 9 habitaciones y dependencias, tratar misma, de 9 a 11.

SE ALQ. dpto. con sala, escritorio, comedor, 4 dormitorios, cfec. etc. Barrio único en Buenos Aires, Caillao 1341.

SE ALQ. casa, 4 habitac. y demás dependencias; calle Constitución 1571. Tratar de 15 a 18.

SE ALQUILAN departamentos de 3, 4 y 5 piezas; Montes de Oca 2079; tratar, Oyuela Cruz 1870, administración.

SE ALQUILA casa, 6 habitaciones y dependencias, Franklin 653, tratar C. Pellegrini 265.

SOBRE el subt. alquílase coqueta casa baja. Sentilosa 45, 3 patios, mucho sol, 300 $. Visítese de 9 a 11 y de 13 a 16.

SE ALQUILA casa-quinta en Quilmes, 9 de Julio 304, tratar Bolívar 761, Buenos Aires.

SE ALQUILA linda casa, sala, 1 piezas, cuarto de baño inst., todas comodidades Paroissien 2130, al 4000 de Cabildo.

SE ALQUILA CASA con salón para negocio, al lado mercado de Abasto, Guardia Vieja 2171; verlo de 9 a 11; tratar Constitución 1382.

SE ALQUILA una casita de 2 piezas y una sala, con todas comodidades correspondientes y mucho terreno, Zapiola 4565, Saavedra; tratar E. Unidos 4390.

SE ALQUILA petit hotel, Pueyrredón 907, esquina San Luis, apropiado para consultorio, academia o conservatorio, todas las piezas con balcones a la calle y todo el confort deseable.

SE ALQUILA hermosa casa-quinta, Juan B. Alberdi 4099, sobre 4.000 m. de precioso parque; chalet de tres pisos, 6 amplios dormitorios, hall, baño, despensa, 4 piezas servicio, comodidad para automóviles, etc.; tratar Juan B. Alberdi 3714.

CASAS y HABITACIONES PARA VERANEO

CHALET en Mar del Plata, 6 hab., y comod., se alquila, tratar Lavalle 3584, U. T. 6627, Mitre.

CASA QUINTA EN QUILMES, GRANDE, lujosa y cómoda, N. E. Videla 451; tratar Sarmiento 1630, C. F., Teléf. 2766, Lib. 15.

MAR DEL PLATA, alquilo dos casas cerca Bristol, teléf. 4774 Mitre.

MAR DEL PLATA, CHALET A 5 CUAD. Bristol, reglam. amuebl., 6 habit. y depends., baño, teléf. etc., Córdoba y Bolívar; tamb. o mod., tal Torres, Corrientes 653, U. T. 6723, Aven.

MAR DEL PLATA, alq. en la loma, Güemes 2342, soberbio chalet, con jardín, garage, 8 dorm., sala, comedor, hall, 5 habitaciones para servicio, todas amuebladas con gran confort. Tratar Montes de Oca 1556.

NECOCHEA, alquílase chalet y villa amueblada por temporada, tr. S. Chacón. Necochea.

SE ALQUILA casa en Lomas, 4 piezas, gran terreno, cuarto de baño, pieza y baño servicio. Ocurrir, Bmé. Mitre 2335, capital.

TEMPERLEY, linda casa para verano, se alquila, 6 habitaciones y dependencias, amplia galería, jardín, garage y todas comodidades; España 749.

TANDIL: DOS CHALETS para temporada de verano, se alquilan, compuestos de dos dormitorios, comedor, baño, cocina y pieza servicio. Por informes, dirigirse al señor H. Bosatte; Independencia 662, Tandil.

ALQUILER de LOCALES y ESCRITORIOS

ALQ. escritorios chicos y grandes, precio módico. L. a. Tratar Sarmiento 347.

ALQUILO gran local c. 2 vidrieras, c. o s. instalación; Santa Fe 2370.

ALQ. SALON subsuelo, taller o depósito, 200 mt., Cann ag 1662; tr. en el 1610.

ALQUILASE ESCRITORIO CON LUZ $ 50, Alsina 477.

ALQUILO salas, consultorio, oficinas a hombres solos; Moreno 1350, 1o.

AMPLIOS escritorios o industria, 3 juntos o sep., a la calle; Bolívar 491.

ALQUILASE local, en la calle Paso número 54.

ALQUILO SALA PARA ESCRITORIO, México 1133.

ALQUILO espléndido salón negocio, cinco piezas, dependencias, Rivera 1524.

ALQ. GALPON, 10x20, con aparejo para 8 toneladas; Guatemala 5749.

ALQUILO local esq. para consultorio, sastre, ascensores, Sarmiento y Cerrito.

ALQ. local espacioso, c. galpón, Pavón 1771, Avellaneda. Tr., Lima 1161.

ALQUILO SOTANO AMPLIO, MEDIANO 739.

ALQUILO a médico una antesala en consultorio dental, Defan Funes 496.

ALQUILO local con vidriera, 2 piezas y cocina, México 1881.

ALQUILO local para industria o casa importadora, Bolívar 836.

ALQUILO sótano, espacioso para trabajar, de 8 a 20, tratar, Salta 195.

ALQ. sala grande, $ 80, escritorio y hombres solos, Defensa 419, altos.

ALQ. SUBSUELO para industria, comodidades, Santa Fe 1268.

ALQUILO una peluquería acreditada o la vendo, Nazca 1786.

ALQUILASE GRAN SALON Y COMODidad para familia, Av. La Plata 930.

ALQUILO local 2 hab. y vendo armazón, contr. 3 años, Warnes 909.

ALQUILASE SALA PARA ESCRITORIO, Sarmiento 466.

ALQUILO local y 3 piezas, juntas o separadas; Guardacol 4243.

ALQUILO ESQ. CON NEGOCIO, 5 HAB. y dependencias, Donato Alvarez 1392.

ALQUILANSE SEIS ESCRITORIOS, Calle Carlos Pellegrini 157.

ALQUILASE LOCAL, CALLE CARLOS Pellegrini 456.

ALQUILASE LOCAL INTERIOR, CALLE Paraguay 1148.

ALQUILASE LOCAL, CALLE CARLOS Pellegrini 157.

ALQUILO regio local con 2 vidrieras modernas, Cerrito 560.

ALQUILANSE espléndidos escritorios, precio acomodado; Sujpacha 255.

ALQUILO galponcito barato, Estados Unidos 2820.

ALQUILANSE escritorios con o sin teléfonos y muebles; Victoria 3722.

ALQUILO escritorio con muebles y teléfono, o vendo; Florida 33, escritorio 20, piso 2o. Tratar de 10 a 17.

ALQUILASE local Rivadavia 771 para depósito o negocio. Tratar de 10 a 11, Corrientes 551, administrador.

AMPLIOS salones para exposición de artes, casa de modas, bar restaurant, oficinas, etc., se alquila, Florida 940.

ALQUILO esquina, para farmacia, única en 12 cuadras, y un salón mejor, ferretería, c. com., Av. América 2302, Devoto.

ALQ. Blandengues 814 local esq., dep., fábr. o mercadito, dep. para familia, llave al lado.

ALQUILASE en Palermo local, galpón, esquina c. casa, 4 piezas para familia, Costa Rica 4783, esq. Serrano.

ALQUILO para consultorio u oficinas, dos hermosas salas y vestíbulo, independientes; Rivadavia 1033.

AMPLIO salón de 4x26 mts., libre de columnas, con sótano, se alquila; Libertad 143.

ALQUILO local para cualquier negocio, 4 hab., terreno, 12x70 va., alq. tirado, corrientes 2966.

ALQUILASE sala, antesala y vestíbulo para escritorio, consultorio o casa de representaciones; Chile 672.

ALQUILER de LOCALES y ESCRITORIOS

ALQ. ESCRITORIO, recién empapelados, edif. moderno, precio 50 $, ver y tratar Lavalle 1059.

ALQUILASE sala, comedor, 3 dormitorios, etc., para negocio o profesional, pide referencia; Ayacucho 1024.

ALQ. casa para industria, gran terreno, 6 habit., 3 chicas, portón, Uspallata 1661/63.

ALQ. antigua fidelería Liniers, máquinas y demás accesorios, Rivadavia 10663, al 67, a cualquier industria, entrada carros, comodidad familia, 3 salones, pesebres, verla de 10 a 16.

BALCARCE 371-375, alquílase gran local, verlo de 14 a 17.

CORRIENTES 783, sótano inter. para depósito y comod. idl., alq. 100 $. vrlo

CABALLITO se alquila local con dos vidrieras y pieza, Paysandú 2084.

CARNICERIA alquilo, Ayacucho 1160, 13 a 18, Blorida, F. C. C. A.

CARNEROS y tenderos, gran local y piezas, alq., J. Benifacio 1608.

CEDO local amplio, para cualquier negocio, comod. p. fila., alquilo 100 $, 3 1/2 años contrato; Gurruchaga 616.

CEDO LOCAL para negocio con comodidad para familia, vendo las instalaciones: Entre Ríos 2155.

CONSULTORIO médico instalado se alq. de 12 a 16; Sujpacha 323, U. T. 0236, R. Orden.

DEPOSITO y dos escritorios c. muebles y teléfono, alquilo, Sarmiento 2241.

DEPOSITO recibo mercaderías, tarifa, precio de barraca, Herrera 414.

ESCRITORIO ALQUILO, LAVALLE 754.

ESCRITORIO ALQUILO, SARMIENTO 865.

ESCRITORIO amplio, con luz y teléfono, planta baja, Piedras 366.

EN 100 $ alq. p. dap., escrit. o taller, reja, la pieza y vest., su subs., Paso 123.

ESCRITORIOS, balcones al frente e interiores, alq., pr. módicos, B. Mitre 683.

ESCRITS. c. muebl., 2 teléf. atendidos, máq. esc., 120, 70, 45 $, Pellegrini 622.

ESPLENDIDO local frente a la plaza del Congreso, Victoria 1770, con montacargas y demás comodidades, se alquila.

ESMERALDA 752, local chico, instalado, se transfieren llaves y contrato alquiler; tratar San Martín 374, estudio Dr. Rafael Alberto Pérez.

GALPON Y 2 PIEZAS ALQUILO; SAN Eduardo 2967.

GRAN local, con sótano, comodidades, 2 habitac., alq., Triunvirato 4701.

GALPON chico y pieza alquilo, Río de Janeiro 1652.

GALPON de 7x15 mts., alquilo con comodidad para familia, $ 120; Pavón 3894.

GARAGE se alquila, Av. San Martín y Gaona 850; 700 varas cuadradas.

GALPON de material, interior, con amplia entrada, alquilo; Francisco Acuña de Figueroa 1660, antes Almagro.

GALPON 8x8, para depósito o industria, piso portland, alq. con 2 piecitas, tratar y ver, Monte Egmont 2388, Flores.

GALPON se alquila, 8x8, con habitación para fila., se venden bancos de carpintero y maderas varias; Charlone 1263.

GARAGE Bustamante, lo más moderno y perfecto. Bustamante 62, subt. est. Loria; U. T. 0568; alquílanse cocheras.

GALPON nuevo, 500 mts. c., alquilo, Liniers 1098; tratar Scavino, Pintos y Cía. Reconquista 331.

GRAN LOCAL para depósito, alquílase; Temes 583, tratar Dr. Silva, Florida 470.

GRAN LOCAL, EDIFICIO NUEVO, dos pisos, montacarga, alquílase o contrato, p. garage, industr. depós. mayor precio $ 1600 mens., verlo Victoria 2164, de 10 a 17.

HERMOSA sala, salita y pieza para consultorio méd., dent. o pedic., se alq. Santiago del Estero 456.

LOCAL AMPLIO, CON SOTANO, ALQ. Alsina 1902; de 10 a 11.

LOCAL 18x5 mts., gran vidr., 3 hab., cont. 4 1/2 años, alq., San Juan 3065.

LOCAL TRANSFIERO, C. SOTANO, alq. 260 pesos; Lima 614.

LOCAL NUEVO, CON GRAN SOTANO, alquilo, Salta 366.

LOCAL chico para negocio alquilo en Lanús, José C. Paz 235, 120 $ mens. vrlo

LOCAL con sótano y comod. para familia, se alquila; Moreno 2291.

LOCAL espacioso, Lima 114, alquilo para lo. diciembre; tr. M. Ríos 998.

LOCAL amplio se alquila, calle Triunvirato 947; tratar, Thames 534.

LOCALCITO central, transfiero y vendo peq. instal., datos México 474, dto. 5.

LOCAL para negocio, con dos vidrieras, se alquila; Carlos Calvo 2508.

LOCAL chico, Esmeralda 752, transfiero llaves y contrato, de 15 a 19.

LOCAL GRANDE, taller, industria, alq., Guardia Vieja 4031 y Medrano.

LOCAL nuevo, amplio, piso mosaicos, se alquila; Donato Alvarez 1902.

LOCAL amplio alquilo parte barato, tratar Reconquista 379.

LOCAL grande, cerca galpones Once, para todo negocio, cedo; Pueyrredón 640.

LOCAL se alquila, Corrito 769, llaves al 773.

LOCAL SE ALQUILA; CORRIENTES número 2241.

LOCAL para industria, con comodidad familia, alquilo 170 $, Garachagua 4457.

LOCAL espléndido con sótano y piezas, se alquila; Rivadavia 3119.

LOCALCITO alquilo para zapatero de medida y composturas, E. Unidos 2520.

LOCAL, adoquinado, con 6 habitaciones, para depósito, se alquila, C. Calvo 2955, tratar Rioja 980.

LOCAL central para negocio, se alquila, de 25 mts. por 7. Corrientes 635, tratar Corrientes 627.

LOCAL 8x20, sótano, 5 hab., casa moderna, con toda comodidad, a una cuadra de los Bosques, subterráneo, playa, en el corazón de Flores, alq., R. L. Falcón 2472.

LINDO localcito con toldo y vidriera, Saldi Carnot 497 esq. Corrientes, alq. $ 90; cedemos con pequeña llave. Tratar de 12 a 13.

LOCALCITO lujoso, muy central, por Sujpacha 1.50x3, con instalaciones finas, visto para trabajar cedo no siendo a lotería cigarrería o salón de lustrar, cartas Sr. Igarzabal; C. Calvo 3865, dep. 3.

MITAD LOCAL, con vidriera y pieza, alquilo, central. J. D., Charcas 945.

NEGOCIO SE ALQUILA, a un paso de teatros y tribunales, Córdoba 1089.

NEGOCIO y comod. a familia, alq., Laguna 567, tratar Independencia 3476.

PUESTO DE CARNE SE ALQUILA, SAN Juan 2385, de 9 a 11.

PARA ESTUDIO, consultorio o escritorio, se alquilan regias salas a la calle, Cangallo 2139, de 9 a 11.30.

SE ALQ. salón 9x4 1/2, paraje mucho tráfico, Av. Warnes 376, y Canning.

SE ALQUILA un local o medio, con vidriera, Las Casas 3711 esq. C. Barros.

SALON 10x20 mts. y 5 habitaciones, alquílanse, Santa Fe 4846.

SALA PARA NEGOCIO Y PIEZA, SE ALquila, Salem 555.

SE ALQUILA hermoso local con entresuelo y entrada indep. Viamonte 351.

SE ALQUILA negocio de tienda, comprando las instalaciones, San Juan 3226.

SE ALQ. locales Rivadavia 4374-78, Victoria 4283-85.

SALON interno y 4 p., alq., aprop. taller, industria; Santa Fe 2473.

SE ALQUILA SALA PARA NEGOCIO con dormitorio, Herrera 2151.

SALA para escritorio o mayores, alquilo en familia, C. Pellegrini 1189.

SE ALQUILAN amplia sala y salita para escritorio o negocio; Chacabuco 235.

SE ALQUILA espléndido local para cualquier negocio; 25 de Mayo 165.

SE ALQUILA negocio, con comodidad para familia, Carlos Calvo 4281.

SE ALQUILA negocio, dos habitaciones, calle Paroisien esq. Tronador, frente estación Saavedra; tr. Reconquista 910.

SALA, antesala, op. vestíb., a profesional; alq. $ 140, informes, U. T. 4923, Mitre, de 15 a 18.

SALA para peluquería se alquila, Tosy y Romero, frente Asistencia Pública, Nueva Pompeya.

SE ALQ galpón, caballeriza para 5 caballos y todas comodidades, Palpa 3780, Chacarita.

SALA, dos hab., calle, taller joyero relojero grabador y del ramo, Esmeralda 229.

SE ALQUILA LOCAL chiche, instalación moderna, comodidad para familia, Corrientes 1983.

SE ALQUILAN 2 escritorios, juntos o separados, Castelli 35, una cuadra de plaza Once.

SE ALQUILA UN LOCAL ESQUINA CON dos espléndidas vidrieras apropiada para tienda, sastrería, o zapatería, en Lanús, a dos cuadras de la estación, José C. Paz 202; tratar de 14 a 19.

SE ALQUILA GRAN DEPOSITO, E. Unidos 2068, para garage o para industrias, de 30 varas de frente por 40 varas de fondo, superficie de 1200 varas cuadradas completamente cubiertas y en perfecta ordenanza municipal, dirigirse a Sarmiento 3060.

TERRENOS EN ALQUILER Ofrecidos y pedidos

ALQUILO una cuadra alfalfada, varios gallineros, pieclta madera, agua corrientes, hueno para criadero aves; U. T. 182, Morón, frente cabaña Correa.

BUSCO 1 O 2 cuadras de terreno para jardín en Florida, Martínez o sus alrededores. Con corralón. Dirigirse Guatemala 6167; José Ramón.

CANCHA football, doy en alquiler, por día; Rivadavia 11800.

DESEO alquilar una o dos manzanas de terreno, en la capital o en las inmediaciones. J. R., Girardot 201.

NECESITO alq. una manzana o media para jardín, calle Hándfeld, Lomas General Rodríguez 646, Lanús.

HOTELES y CASAS de PENSION

AV. de Mayo 861, Pensión España Hotel, con ex. comida, día 4 $, mes 90 $.

AL HOTEL "Sarmiento", dep., salas, piezas desde 4 $, Sarmiento 133.

AVENEZUELA 695, pensión y piezas, $ 70, matrimonios desde 150 $.

A 70 $ pensión y pza., pasaj. 3, piezas vascas, (bajos); Victoria 1533.

DEFENSA 553, pensión y piezas 60 $, pasaj. 3.30, fila. vasca, teléfono.

ESMERALDA 668 se da buena pensión y pieza a personas serias, dto. 1.

45 $ pens., c. pieza, sin. de 75 a 90 c/u, día 3.50, baños, teléf., Corrientes 1764.

EL GRAN HOTEL CALLAO, hab. desde 2 $, comod. fijas., y pasaj., Callao 216.

140 y 160 pieza y pens., a matr. o dos caball., aire, luz, conf., Cangallo 2021.

EL HOTEL SARMIENTO, hab. desde 3.50 para fijas. y pasaj., Sarmiento 1419.

$ 45 PENSION, piezas a matrimonios de 170 a 190 $ y caballeros, de 80 a 120, casa recién instalada; Chacabuco 140.

ANTES de tomar hotel, visiten los nuestros, recién instalados, todo nuevo, cocina de 1er. orden; B. Mitre 979 y 1294.

BULENSE HOTEL. TACUARI 83, DEPARTAMENTOS de 2 p., a fam.; salas 5 $, con pens., mes, a matr. 200 $; pieza 2; con pens. 3.50, 35 mes, pens. 40, 1/2 22.

HOTEL REGINA, 122 PIEDRAS 122, fa-com. a—familias, día desde 4 $.

HOTEL milanés, piezas para familia y caball., a $ 5 día; S. Estero 246.

HOTEL PIEZA $ 3, cama 1.50, mes desde 50 $, Corrientes 1619.

HOTEL Valcarcel, espl. p. familias y viajeros, prec. mód.; C. Pellegrini 46.

HOTEL MOLTO, Rivadavia 1777. Salas desde 3 $; piezas desde 2 $.

HOSPEDAJE Sud América, hombres solos, camas 1 $, hab. 2 $, Alsina 1129.

LAMAS pensión 45 $, con pieza de 75 a 90 $, teléf., baños, Sujpacha 383.

PENSION 35 $, CON PIEZA 50, TACUARI 1605.

PONS HOTEL Regias habitaciones, buena pensión; Sarmiento 632.

PENSION a fila., c. o s. pieza, ofrece el Hotel Castilla, Rivadavia 1161.

PENSION EN FAMILIA Almuerzo o comida, únicamente

CABALLERO doy pensión, fila. franc., Sarmiento 517, 2o. piso, derecha.

CABALLEROS buena pensión y a señoritas, precios módicos, Venezuela 864.

CABALLEROS doy buena pensión completa, hay teléfono, familia; Perú 267.

A 3 O 2 EMPLEADOS daría esmerada pensión, fam. española, Moreno 483.

COMIDA casa, en familia española, a 2 o 3 Srcs., de familia de Alvarez; Venezuela 861.

DOY pensión familiar a 40 y 45 $; Castelli 52.

DOY buena pensión sola a 1 ó 2 cab., casa fila.; Moreno 1285, piso 2o.

DOY excel. pensión en familia, a cab., distinguido, Sarmiento 1084.

EL QUE QUIERA COMER BIEN Y ECOnómico, acurrir en Alsina 2565, familia Catalana.

MEDIA pensión o entera, de 1a., doy, casa familia, Corrientes 431.

MUY buena pens. a 1/2 filar., precio módo., hay teléf., C. Pellegrini 730.

MUY buena pens. se da en corta fila. española, prec. mód., Talcahuano 33.

PENSION DOY EN FAMILIA, CALLE Ombú 26.

PENSION COMPLETA, FAMILIAR, PAraguay núm. 2243.

PENSION, sin cama, doy a empleados u obreros, precios mód., S. Juan 3223.

PENSION EN FAMILIA, DOY A DOS personas; Gallegos 3488, 1/2 c. de Boedo.

PENSION o media daría a 2 ó 3 empleados, únicos, Malpú 12, 2o. piso.

POR MEDIO DIA, con pensión, desde 3 $, subir sin preguntar, Juncal 1946, últ. piso uno.

SE da pensión a 2 ó 3 personas en casa de familia, Caramarca 527.

SE MANDA comida a dom., Corrientes 441, 2o. piso.

SE DA PENSION en casa de familia, Rodríguez Peña 225.

SE DA PENSION A CABALLERO, Alsina 739, piso 3o, depto. 22.

SE DA muy buena pensión en 50 y media 36 $, Sarmiento 1282, altos.

SE DA PENSION a la española, en casa de familia, a $ 38, Reconquista 846, p. 1o.

CASAS, LOCALES y PIEZAS BUSCADAS

ALEMAN BUSCA CENTRAL 2 PIEZAS, sin muebles, planta baja, ofertas con precio a Casilla Correo 1070.

BUENA pensión da familia italiana, Cangallo 1383, 2o. piso.

BUSCO pieza, con muebles y pensión, para tres $ 200, p. restante A. B.

BUSCO pieza amueblada, para matrimonio, con pensión, prefiero al Sud; dirigirse por carta, M. Casas, México 922.

BUSCO local con com. fila., en calle Urquiza del 1700 hasta 2800, aunque pagando algo de llave; Cerrito 375.

CASA-QUINTA, arboleda, 5 h. y dep., temporada deseo alquilar. Detalles y precio; Alsina 2045.

CASITA 2 O 3 PIEZAS, CERCA ESTAción, con fondo, desea alquilar hasta Morón o Bella Vista, precio y datos, P. C. Moreno, Alberti 1215.

CABALLERO desea permanente una o 2 piezas, bien amuebladas, en casa de familia, cerca del correo central, donde pueda practicar castellano, escribir dando particulares a Con. Hotel Mayo.

DESEO pieza en dep. o casa de familia, escribir M. F., Tacuarí 486.

DOS PIEZAS sin muebles, con o sin pensión, necesito alquilar por Flores, calle Malabia 1935.

DEPOSITO PARA MAQUINAS se busca cerca Rivadavia 2200, ocurrir a Bartolomé Mitre 2224.

EN FAMILIA, deseo pieza, con recina, matrimonio, por carta ind. precio, A. M., Bmé. Mitre 1900.

EN CAMBIO pieza y pensión, darán lecciones profesora piano, 1er. orden, alemán, inglés, Buresch, 3 de Febrero 2225, Belgrano.

EN BELGRANO, Caballito o Flores, matrimonio dist. con 2 niños grandes, desea 2 habit. amuebl. con pensión, en casa con jardín y garage. Ofertas a R. R., Cerrito 446, U. T. 0271, Plaza.

MAYORES desean depto. a 3 pzs., c. b. y doy referencias satisf., escr. J. L., Acevedo 439.

MATRIMONIO alemán sin hijos, busca casa 2-4 pzs.; radio comb. subt.; cartas con precio, K. Kulike, Sarmiento 648.

MATRIMONIO decente sin hijos, buenas ref. busca pieza casa fila. trab. afuera; escribir Sujpacha 835, C. C.

MATRIMONIO sin hijos, desea alquilar una pieza en Ciudadela o Liniers, c

ALQUILER de PIEZAS SIN MUEBLES CON y SIN PENSION

SE ALQUILAN piezas sin muebles; hombre solo, para serias. C. Pellegrini 1339. v17

SE ALQUILA comedor para matrimonio sin hijos o para mayores; Paraguay 5461. v15

SE ALQUILA COMEDOR Y UNA PIEZA. Gutiérrez 3531, Palermo; no tiene papel. v16

SE ALQUILA pieza con cocina, matrim. sin hijos o mayores. Oro 2724, Palermo. v18

SE ALQUILAN 3 hermosas piezas y baño, juntos o separados, toda comodidad, único inquilino. Sadi Carnot 1180. v15

SE ALQUILAN 2 piezitas en casa de negocio para matrimonio, señoras o señoritas, Tacuarí 239. v15

SE ALQUILAN dos piezas grandes, para matrimonio o caballeros, y una chica, para hombre solo, Solís 1762. v18

SE ALQUILAN 2 piezas juntas, para personas mayores y 1 para hombre solo. Nicaragua 4958. v16

SE ALQUILA pieza para una o dos pers. sin cocina. Reparra 69, a la altura de Rivadavia al 3300. v15

SALA amplia y ventilada, alquílase a matrimonio solo o personas mayores, calle Moldes 2379, Belgrano.

SE ALQUILA COMEDOR Y PIEZA, cuarto de baño y cocina, independiente, sin chicos. Charcas 1135.

SE ALQ. dos piezas con todas comodidades, a personas mayores, M. Pedraza 2589. v18

SE ALQUILAN 2 salas y pieza interior, las 3 juntas o 2; Blanco Encalada 2533, Belgrano. v16

SE ALQUILA pieza a matrimonio solo o personas mayores: calle Nahuel Huapi número 3826, Belgrano.

SALA alq. a matrimonio o mayores, único inquilino, L. Viale 572 (antes Dungeness), tranv. 56, 94, 98, 99 y 56, subt. v16

SE ALQUILA SALA y antesala, con cocina independiente; de 9 a 11 y de 16 a 18; Chile 3055.

SE ALQUILA UNA PIEZA A PERSONAS mayores o matrimonio solo; departamento 2o. Rincón 1264.

SE ALQUILAN 2 piezas grandes para matrimonio solo, se exigen referencias, Bustamante 420.

SALA amplia, ventilada, y una pieza se alquilan a personas mayores, Achával 353, tranvías 43, 48 y 49 subterráneo.

SALA o pieza bien ventilada, en casa de familia, se necesita, para hombre solo. Inclán 3614, J. Fuentes.

SE ALQUILA una pieza, sin cocina. Pasaje San Carlos 37, altura Quintino Bocayuva 150.

SE ALQUILA EN CASA DE FAMILIA una pieza para hombre solo, Moreno 1845. v17

SE ALQUILAN 3 PIEZAS, una a la calle, con pensión, en casa de empleado de Banco, San Juan 956, 1er. piso.

SE ALQUILA HERMOSA SALA, COMEDOR grande, Salguero 3075, a 1|2 cuadra Avenida Alvear, tratar de 14 a 15. v16

SE ALQUILA una pieza para hombres solos, con buenas referencias; J. B., calle J. R. Uriburu 235.

SALITA c, cocina y terreno alq. en casa de hombre solo, luz, sol, aire. Manzanares 3066 (Parq. Saavedra); de 7.30 a 8.30, mañana o tarde, $ 24.

SE ALQUILAN 3 amplias piezas, cocina indep., luz, único inquilino, $ 140; Andrés Arguibel 1429, una cuadra Rivera 1900, tranvías todas direcciones.

SE ALQUILA sala, antesala, cocina y comodidades, o sala y escritorio 100 $, calle Gral. Eugenio Garzón 3337 (antes Arrecifes) altura Rivadavia 7000. v16

SE ALQUILA a señor distinguido, que desee estar con absoluta independencia, buen confort, sala a la calle, en casa de señora sola, ver de 10 a 13, Victoria 2294. v18

HABITACIONES AMUEBLADAS CON y SIN PENSION

ALQUILO SALITA, piezas amuebladas, con buena pensión. Alsina 760. v15

ALQUILO PIEZAS AMUEBLADAS, CON o sin pensión, Alsina 758. v16

ALQ. linda habit., amueb. con pens. de 1a., baño, tel., etc., Piedras 1633. v15

ALQUILO HABITACION REGIMENTE amueb., C. Pellegrini 731, dto. B. v15

ALQUILASE habitación amueblada, con pensión, Estados Unidos 1479. v15

ALQ. linda sala amueb. a matr. o cab., con pens. italiana; Sarmiento 944. v15

ALQ. sala bien amueb., b. y tel., no pertenece al hotel, Cangallo 1053, 2.º v15

ALQ. PIEZA amuebl., con pensión, a 1 ó 2 caballeros; 25 de Mayo 528. v15

ALQ. sala y antesala bien amueb., con pensión, Talcahuano 417, 4o. piso. v16

ALQUILO PIEZA AMUEBLADA, SIN pensión, Sarmiento 1474, depto. 8. v15

ALQUILASE pieza amueblada, con pensión, hay tel., Junín 861. v16

ALQ. pza. am., sin pensión a pers. dist. o matrim., Salguero 437, dto. 3, 1o. v15

MONTEVIDEO 34, sala amueb., pens. familia, únicos inquilinos, alq. v15

ALQ. 2 salas amuebl. j. o sep. gran balcón, vista avenida Callao 292, 2o. v16

ALQ. DORMITORIO amuebl., con p., para 1 ó 2 p., Independencia 757, 1.er p. v16

ALQ. piez., pensión, ambi., familia italiana, Belgrano 1673, 2o. p., último. v15

ALQ. SALA AMUEBL., A SEÑOR SOLO: Esmeralda 694. v18

ALQ. A señor hab. amueblada, casa fila., único inq., Rincón 624. v15

ALQ. PIEZA amueblada., Sarmiento 971, 2o. piso, depto. C. v16

ALQ. pieza amueb., con pens., a matrimonio o persona sola, Rivadavia 972. v15

ALQ. pieza amuebl., a 2 caball., Cangallo 1252, piso 2o., dto. 19. v17

ALQ. pieza amueb., hombre solo. Tratar 18 a 15, Entre Ríos 192, piso 8o. v15

ALQUILO sala o piezas amuebladas, con o sin pens., Florida 222, piso 2o. v16

CABALL., salita bien amueb., pensión fils., baño c., tel., Uruguay 675. v15

ALQUILO pieza amueblada a la calle, a caball. dist., Ayacucho 290. v15.

ALQ. pieza am., pers. may., solo, ventana, telef.; Talcahuano 1211, depto. E. v16

ALQ. PIEZA AMUEBLADA, CON O SIN pensión, Paraná 1014, 2o. v15

SEÑOR alquílase pieza amueblada; Callao 581, piso 1.º. v15

ALQUILO 2 lindas piezas amuebladas con ventana y pensión; Viamonte 641. v16

ALQ. piez. amuebl. y pens. a Sr., fila, dist. baño y tel., Alsina 2746, Once. v15.

ALQUILO sala amueblada, con pensión, ref. mutuas, teléfono, Alsina 934. v16

ALQ. sala amueblada con pensión, como único inquilino; Paso 417, piso 1.º. v16

ALQUILO pieza amueblada, casa familia, a 1 ó 2 señores solos; Rioja 166. v16

3 c. Once, alq. regia sala amueb. ind., a matr., con cocina, por día o por mes, Deán Funes 370. v15

ALQUILO PIEZA amueblada con pensión a dos, Alberti 278.

ALQ. pieza am., c. pens., a caball., o matrim. dist., c. fila., b., Belgrano 1648. v15

ALQ. 2 o 3 piezas amuebl., pensión excelente; Cuyo 36. v15

ALQ. sala amuebl. baño, teléf., matr. o cab., pensión, Moreno 1612. v16

ALQ. sala amueb., p. hombre o matr. solo, único inq., Charcas 3788.

ALQUILASE PIEZA CON MUEBLES, INdependientes, E. Ríos 182, 3o. v15

ALQUILASE sala amueblada, con pensión, a caballero, teléf., Charcas 1923. v17

ALQ. linda pieza amueb., con ventana, Corrientes 1254, 2o. C. v16

ALQ. sala amueb., todas comod., pens., fila., Av. de Mayo 651, 5 3o.

ALQUILO antesala con pensión y sin muebles, matr., Sarmiento 1819. v16

ALQUILO pieza amuebl., comodidad matrim., Corrientes 1253, d. 16, p. 1o. v16

ALQUILO sala a la calle y piezas amuebladas, c. pens., Larrea 1040. v16

ALQ. pieza amueblada, matrimonio solo, Avenida de Mayo 1413, 3o.

ALQUILASE pieza amueblada a hombre solo; Salta 713.

ALQ. pieza con pens. y muebl., casa fila. Uriburu, S. Martín 724, piso 1o.

ALQ. pieza am., c. o s. pens., ún. pensionista, B. de Irigoyen 979, 1257.

ALQ. pieza con mueb. y pens., en casa de fam., Saavedra 84, 1|2 c. subte.

ALQ. sala y antesala amuebladas, baño, teléfono; Lavalle 985.

ALQUILO pieza amueblada, Serrano 2417 (plaza Italia).

ALQ. pieza amuebl., a uno o dos caballeros, c. p. s. pens., Billinghurst 336. v17

ALQUILO pieza amueblada, Talcahuano 332, 1 piso.

ALQUILO LINDA PIEZA CON MUEBLES Lavalle 1139.

ALQUILO pieza amueblada, con o sin pensión, Moreno 524, 1er. piso, No. 1.

ALQUILASE sala amueb., a 1 ó 2 caballeros, único inq., Belgrano 1894.

ALQ. piecita, hombre serio, c. cama o sin; Morón 2826. v16

ALQ. pieza bien amueblada, a matrimonio, Cevallos 242, dto. 4.

ALQUILASE habitación amueblada con pensión de familia; Tucumán 370.

ALQ. SALA y piecita amueb. y doy pensión en familia, teléfono, Chacabuco 465

ALQ. PIEZA amueblada, a caballero, Av. de Mayo 676, 4º piso derecha. v17.

ALQ. p. amueb. o. o a pers. de. persona seria, único, Uruguay 314, 2. 4. v16

ALQ. sala amueblada independiente; Latorre 1025, piso 1.º, izquierda.

ALQUILA, familia respetable, pieza amu. con pensión, C. Pellegrini 933. v16

ALQ. pensador con mueb., dos pers. o matrim., cocina ind., teléf., Belgrano 1395

ALQUILO pieza con o sin muebles, a caballeros solos, Lima 111.

ALQ. pieza amueb. a hombre solo, baño, tel., Victoria 1033, piso 4o., dto. 8.

ALQUILASE PIEZA amueblada, a hombres solos, Alsina 1446, dto. 1.

ALQ. LINDA PIEZA amueblada, Corrientes 1254, 2o. C. v16

ALQUILO antesala con pensión y sin muebles, matr., Sarmiento 1819. v16

ALQUILO pieza amuebl., comodidad matrim., Corrientes 1253, d. 16, p. 1o. v16

ALQUILO sala a la calle y piezas amuebladas, c. pens., Larrea 1040. v16

ALQ. pieza amueblada, matrimonio solo, Avenida de Mayo 1413, 3o.

ALQUILASE pieza amueblada a hombre solo; Salta 713.

ALQ. pieza con pens. y mueb., casa fila. Uriburu, S. Martín 724, piso 1o.

ALQ. pieza am., c. o s. pens., ún. pensionista, B. de Irigoyen 979, 1257.

ALQ. pieza con mueb. y pens., en casa de fam., Saavedra 84, 1|2 c. subte.

ALQ. sala y antesala amuebladas, baño, teléfono; Lavalle 985.

ALQUILO pieza amueblada, Serrano 2417 (plaza Italia).

ALQ. pieza amuebl., a uno o dos caballeros, c. p. s. pens., Billinghurst 336. v17

ALQUILO pieza amueblada, Talcahuano 332, 1 piso.

ALQUILO LINDA PIEZA CON MUEBLES Lavalle 1139.

ALQUILO pieza amueblada, con o sin pensión, Moreno 524, 1er. piso, No. 1.

ALQUILASE sala amueb., a 1 ó 2 caballeros, único inq., Belgrano 1894.

ALQ. piecita, hombre serio, c. cama o sin; Morón 2826. v16

ALQ. pieza bien amueblada, a matrimonio, Cevallos 242, dto. 4.

ALQUILASE habitación amueblada con pensión de familia; Tucumán 370.

ALQ. SALA y piecita amueb. y doy pensión en familia, teléfono, Chacabuco 465

ALQ. PIEZA amueblada, a caballero, Av. de Mayo 676, 4º piso derecha. v17.

ALQ. p. amueb. o. o a pers. de. persona seria, único, Uruguay 314, 2. 4. v16

ALQ. sala amueblada independiente; Latorre 1025, piso 1.º, izquierda.

ALQUILA, familia respetable, pieza amu. con pensión, C. Pellegrini 933. v16

ALQ. pensador con mueb., dos pers. o matrim., cocina ind., teléf., Belgrano 1395

ALQUILO pieza con o sin muebles, a caballeros solos, Lima 111.

ALQ. pieza amueb. a hombre solo, baño, tel., Victoria 1033, piso 4o., dto. 8.

ALQUILASE PIEZA amueblada, a hombres solos, Alsina 1446, dto. 1.

ALQ. LINDA PIEZA amueblada, Corrientes 1254, 2o. C. v16

HABITACIONES AMUEBLADAS CON y SIN PENSION

ALQUILASE pieza amueblada para hombre solo, Malpú 370. v16

ALQUILASE, Piedras 75, pieza amueblada, para 1 o 2 caballeros.

ALQUILO PIEZA AMUEBLADA; CO-rrientes 1288, dep. 12, piso 1o., v16

ALSINA 1876, pieza o comedor amuebl., pens., familia, teléf., alq. v16

ALQ. linda pieza bien amueblada, a señor solo, en familia, Belgrano 2375.

ALQ. pieza amuebl. con pens., en familia, caballeros solos, Cangallo 1054.

ALQ. HAB. amuebl., c. o s. pensión, ún. inq., Humahuaca 3783, 1 c. Corrientes.

ALQ. PIEZA con muebles a señor solo, casa de fila., Rivadavia 3618. v16

ALQ. pza. em., c. pens., p. matr. o compañ., precio módi., Tucumán 526. v16

ALQUILO pieza y sala amuebladas, pensión, familia vasca, bajos, Victoria 1542

ALQUILO linda sala y pieza amuebladas, pens., familia vasca, tel., Defensa 583.

ALQ. sala reglam. amuebl., teléf. y censor; Corrientes 1262, p. 3º, E. v16

ALQUILO pieza amueblada, grande, a matrimonio o caballero, B. Mitre 1420.

ALQUILASE pieza, con muebles, a hombres solos; Libertad 20.

ALQ. pieza amueblada con pensión, Cangallo 1252, piso 2o., dto. 9. v17

ALQ. pieza amueblada, a la calle, a caballero; Sáenz Peña 326, 1o., izq. v16

ALQUILO pieza con o sin muebles, a hombres solos, Río Bamba 1074. v16

ALQ. pieza amueb., hombre solo, en familia, Tucumán 2084.

ALQUILO piecita amueblada a persona sola, Prudan 1330, alt. San Juan 3150.

ALQ. hab. amu. señor serio, casa familia, Moreno 1442. v16

ALQUILO sala grande para negocio o fila., con o s. mueb., casa baja, Cangallo 2090

ALQ. pieza amueblada desde 45 $, Avda. de Mayo 676, piso 5o.

ALQ. sala amueblada con pensión, Paraguay 1967.

ALQ. linda hab. c. mueb. indep., Talcahuano 344, dto. F. v16

ALQUILO lujosa habitación amueblada a matrim., indep., Sarmiento 871, dto. 4.

ALQ. salas y piezas muy bien amueb., c. comod. y buena pens., Victoria 1339

ALQUILO PIEZA AMUEBLADA PARA hombre solo, Chile 712.

ALQUILASE PIEZA AMUEBLADA, A caballeros solos; Defensa 335, 2º p. C.

ALQ. PIEZA amuebl., a matrim. con cocina, adm. chicos, barato; Moreno 3651.

$ 25 c|u. pieza amueblada p. caballeros; Cangallo 2231.

ALQ. pieza amuebl., p. matr., com. coc., se ad. chicos, bto., Rincón 72.

ALQ. SALA AMUEB. CON PENSION A matrimonio, Junín 128. v16

ALQ. pieza amuebl. a 1 cuadra de Constitución, O'Brien 1231. v16

ALQ. sala y antesala, amueb., con o sin pensión, casa fila., Rivadavia 1286.

ALQ. salita independiente, bien amuebladas, señora vasca, Victoria 686.

ALQUILO pieza amuebl., con pensión, a hombre solo $ 85; Cangallo 876, 2º

ALQUILO PIEZA AMUEBLADA, Rodríguez Peña 1063.

ALQ. sala o 1 pieza amueb. con pensión, Corrientes 1375. v16

ALQUILO sala con muebles, Rivadavia 3395, 2o. piso, derecha. v16

ALQUILO pieza con muebles y pensión a caballero, Esmeralda 474.

ALQUILO piezas amuebladas con pensión, precios módicos; Moreno 1629. v16

ALQ. PIEZA grande amueb. o matr. o 2 h., c. pens. in., Victoria 1864. v16

A. MATR. o pers. muy dec. pieza am., b., tel., Talcahuano 461, 1. 5o., der. v16

ALQUILO linda pieza con pens. amuebl., matr. cab., baños, Cerrito 300. v16

ALQ. pieza amueblada, con o sin pensión en familia, Cangallo 2331. v15

ALQ. pieza amueb., indep., personas mayores, Talcahuano 439, dto. C. v15

ALQUILO sala amueblada, casa familia; Venezuela 1623. v15

ALQ. SALA amueblada con pens., baño a dos pers.; Sarmiento 2110. v17

ALQ. SALA bien amuebl., caballeros o matrimonio; Bdo. de Irigoyen 642. v16

ALQ. sala, pieza amueblada, pensión italiana, todo confort; Esmeralda 636. v17

ALQUILO pieza amueblada, a hombre solo, Lima 757, 1er. piso. v15

ALQUILO SALA BIEN AMUEBLADA, A Moreno 2392. v15

ALQ. pieza amueblada con pensión a 2 hombres; Esmeralda 980, 2.º p. izq. v16

ALQUILO sala amuebl. No preguntar portero; México 930, 1o., derecha. v15

ALQ. dormit. amuebl. con pensión familiar, baño c.; Tucumán 528. v16

ALQ. dorm. amueb., baño c., teléf. y confort; Lavalle 636, 5o. piso. v15

ALQ. linda sala amuebl. c. com., p. matrimonio; Sarmiento 1312, 2o. piso. v16

ALQ. 2 piezas bien amueb. con o sin pensión, teléf.; Charcas 1586, 1.º v16

LAVALLE 1540, linda pieza bien am. alq. a matrimonio o caballero. v15

AMPLIA sala, h. amueb., alq., c. pens., tel., casa fila., Viamonte 1708. v15

ALQUILASE linda pieza amueblada, con pensión, Corrientes 1262, piso 2.º

ALQ. pieza alcada bien amueb., con buena pensión, a matrim. o pers. sola, teléf., baño; Libertad 268.

ALQ. pieza gran. c. baño, amuebl., con pensión, teléfono, Bmé. Mitre 1505, 2o. piso, derecha. v17

ALQUILASE para caballero linda pieza amueblada, todo confort, Esmeralda 517, 2o. piso, derecha. v16

A SEÑOR o matr. viajeros alq. antesala amuebl., barata, casa tranq., Arenales 2781.

ALQUILO pieza amueblada a dos señores, con pensión, $ 90, cada uno, baño caliente; confort Sarmiento 1084.

ALQUILO linda pieza amueblada y pensión, casa sra. argentina, teléfono y baño, calle Corrientes número 2006. v16

ALQ. hermosa pieza con balcón, teléf., matr. o caball., con o s. mueb., Brasil 486, dep. A.

ALQUILANSE 2 habitaciones amuebladas con corridas, baño lado, tel., p. caballeros, casa fila., Bmé. Mitre 1237.

ALQUILO MATRIMONIO o caballero, alq. 2 piezas, c. pens. c. y s. mueb., baño, teléfono; Callao 1184.

ALQ. PIEZA amueb. p. matr., com. coc., se admiten chicos, barato, G. Urquiza 361.

ANTESALA y piezas separadas, comp. amueb., se alq., para matrimonio o señor solo, teléfono, Callao 228. v17

ALQUILO a señora o señorita, pieza con muebles y pensión $ 75 c|u., Rivadavia 1675.

CABALLEROS o matrimonio doy pensión y piezas amuebladas, familia vasca; Tucumán 654, 1er. piso. v16

ALQUILO PERSONA distin. dormit. reg. amuebl., baño conf., balcón, indepte., teléfono, Tucumán 1184, 4º piso. v15

CABALLERO distinguido, sala lujosa, amueblada, todo confort, teléfono, frente Congreso; tratar almacén, Alsina 1800. v15

ALQUILASE a caballeros, habitación con o sin muebles, en casa familia, Pasaje de la Piedad 23 (Bmé. Mitre al 1500). v15

ALQUILO sala amueblada, central, indep., para poco uso, $ 60, carta únicamente a J. J. Martínez; Maipú 459. v16

ALQUILANSE dos habitaciones con muebles, con o sin pensión, teléfono; E. Ríos 1196. v16

ALQUILO en familia francesa, 2 salas, piecitas, regios muebles, con pensión, vestíbulo, baño, entrada, piezas todo confort; Callao 876, 1o., izquierda. v17

HABITACIONES AMUEBLADAS CON y SIN PENSION

ALQUILO pieza amueblada con pensión a matrimonio o hombre solo, baño y teléfono; Montevideo 264. v17

ALQ. salas y piezas bien amuab. juntas o separadas, a matrimonia o caballeros; Paraná 358, 4o. piso, letra G. v15

ALQUILASE sala y habitación reglamentos amuebladas con pens., confort, teléfono; México 1331. v15

ALQ. sala luj. amb. a señorita o cab. solo, c. o s. pens., baño cal., entrada indep., Bouloyne Sur Mer 436. v15

ALQ. espaciosa sala y pieza con ventana bien amuebladas, con pensión, baño c., teléf.; Sarmiento 1353, 2o. piso. v15

ALQ. sala y pieza bien amuebladas con pensión para matr. u hombres solos, Venezuela 1230.

ALQUILO SALA Y ANTESALA INDEP., a una pieza amueblada, todas com., Carlos Calvo 2969. v15

ALQUILO pieza reglamente amueblada, independiente, a caballero o señorita, con o sin pensión, todo confort, casa matrimonio solo, Ecuador 1276. v16

BUSCO compañero de pieza amueblada, Cangallo 1252, 2o. piso, dto. 14. v15

BELGRANO, linda pieza am., c. pens., sin., a 2 cab., o matr. solo, baño, Moncoe 2280.

COMPAÑERO necesito, pieza bien amueb., pens., 80 $, baño, teléf., Libertad 275.

CON BUENA pensión alq. piezas bien amuebl., Tacuarí 1563.

CASA SERIA, PIEZA AMUEBL., JARdín, Alsina 2026. v15

COMEDOR gran. amuebl., 2 camas, c. o s. p., precio m., t. Belgrano 432. v15

COMEDOR y dormitorio amueblados, comod. cocinar, alq. $ 125; Tucumán 1433. v16

CONFORTABLE dormitorio bien amueb., con o s. pensión y pieza en espaciosa terraza ad.; Viamonte 2009.

CORRIENTES 628, alquilo sala y pieza am., c. y sin pensión, para 1 ó 2 caballeros o matrimonio, precio módico. v19

DOS PIEZAS a la calle, b. amueb., alquílanse juntas o sep., Juan Jaurés 426. v16

DOS PIEZAS ricamente amuebladas, independientes, con o sin pensión, baño, se alquilan, juntas o separadas. Florida 663, altos, izquierda. v17

ESPLENDIDA pieza, con o sin muebles, se alquila, Alsina 1289.

EN CASA part. alq. sala y antesala, elegant. amuebl., c. pens., Humberto I 772

ESPACIOSO comedor alq. con o sin muebles, Av. de Mayo 1276, 4o., izq.

EN CASA familia alq. hab. con muebles, pensión, teléf., 24 Noviembre 1334 v16

EN 50 $ alq. pieza amuebl., a hombre solo o señorita empleada, Belgrano 2187. v16

EN FAM. alq. salita amb., con o sin pensión, confort, teléf., b. Sarmiento 1597.

ESPLENDIDA sala y pieza indep., lujosamente amuebladas, ideal o a señor dist., único inq., Salguero 2222, 2o. piso.

EN CASA tranq. se alq. pieza am., con piezas a matr. o tres cab., Corrientes 441, 2o. piso. v15

EN CASA FILIA., único inq., alq. hab. amuebl., baño cont., c. o s. pensión; calle Bmé. Mitre 2059, dto. B. No preg. al portero. v16

EN PISO recientemente amueb., con lujo y confort, alquílase regia sala y otra contigua a baño exclusivo, familia que da y exige referencias. Av. de Mayo 917, 3er. piso. v17

FLIA. ALQ. comedor y pieza am. con pensión, teléfono, Bolívar 547. v16

FAMILIA alquila pieza con o sin muebles, con pensión; Belgrano 1686. v16

FAMILIA alquila pieza amuebl., a 1 ó 2 pers.; Esmeralda 663, dep. H, p. 1o. v16

FAMILIA italiana alquila pieza amueblada, señor solo, dec., Corrientes 1651.

FAMILIA desea compañero de pieza con muebles y pensión $ 70. Rivadavia 1675.

HAB. a la calle, amu., p. dos, c. pens., chalet mod., Río Bamba 144. v15

HERMOSA sala amueblada alq. fila. honorable a empleado o matrim., Ecuador 1286. v16

HERMOSA PIEZA amueblada, alquílase caballero, preguntar en 25 de Mayo 249. v16

HABITACIONES reglamente amuebladas, independientes, se alquilan, Talcahuano 343, dpto. C, 1.er piso. v15

HABIT. amuebladas, independiente, para hombre solo, único inq. alq., Corrientes 1975, dpto. 1, p. bajo. v15

INDEP. alq. sala bien amu., cabalí., Guise 1873, altura Charcas 3300. v17

INDEP. sala amueblada, alq. a caballero, 78 $; Victoria 471.

INDEP. alq. pieza amu. matr. o sin c. a cab., Talcahuano 783, 4o. p. v17

INDEPENDIENTE, se alquila a caballero, sala independiente amueblada, único inquilino, Paraguay 1931, 3er. piso. v16

LINDAS salitas a la calle, bien amuebladas, alquílo, Corrientes 1254, dto. A, 1er. piso, sin c., teléfono. v15

PIECITA amueblada, alq a Sr., con ref., $ 23, Av. Mayo 1093, 3o.

PIEZA grande, otra chica, alquílo, con muebles, cocinar y lavar, Solís 319.

PIEZA con muebles y pensión, para matr. o 2 pers., $ 80 c|u., Rivadavia 1675.

PENSION buena, $ 35, con cama, a caballero $ 80, en familia, B. Mitre 685.

PIEZA alquílo con o sin muebles para caballero solo, Cangallo 1473.

PIEZA amueblada alquílo a matrimonio o señor, teléfono, Rivadavia 1271.

PERSONA sola, que desee vivir en familia y c. pens. o 1|2; Conesa 2972.

PIECITA amuebl. a hombre solo alquílo barato; Rivadavia 2748.

PIECITA con cama, alquílo, a viajante; Billinghurst 325. v16

PIEZA bien amuebl., aireada, alq. a c. casa fila., Av. de Mayo 1246, 4o.

PIEZA AMUEBLADA SE ALQUILA, Uruguay 653.

PIEZA con mueb. y buena pensión, alquílo; Rodríguez Peña 384.

PIEZA amuebl., indep., matr. o pers. o 2, alq. Paraná 128, piso 2o. v16

PIEZA amuebl., con pens. famil., baño teléf., p. caballero, Sarmiento 871, 1o. A.

PIEZA amueblada alquílo, único inquilino, Corrientes 1466, dpto. 5. v17

PIECITA c. mueb. y pens. alq. a empleado, $ 75; Bulnes 1942, 1|2 c. Santa Fe.

PIEZA AMUEBLADA, UNICO INQ., Alquílo; Orbú 225.

PIEZA AMUEBLADA, UNICO INQUILino, Donato Alvarez 624. v16

PIEZA linda, bien amueblada, alquílo, Lavalle 1158, piso 1o.

PIEZA amueblada, en fila., ún. inq., alquílo, razón B. de Irigoyen 126. v15

PIEZAS amuebladas, c. balcón a la Avda de Mayo 890, se alquilan. v15

PIECITA amuebl. a señorita o caballero, tel., Suipacha 985. v15

PIEZA con muebles se alquila, B. Mitre 1428, altos. v15

PIEZA grande, amuebl., con pens., muy juvenil, hay tel., San José 347. v16

PIEZA amuebl. alquílo a persona sola, único inquil., Belgrano 3842, dp. 23. v15

PIEZA amueblada con pensión, familia española, teléfono; B. Mitre 1091. v16

PIEZA amueblada, único inq., tel., se alquila, Corrientes 1466, dto. 13. v15

PIEZA grande, amueblada, con pensión, alquílo; Alsina 671, piso 2o. v15

PENSION y sala o pieza amueb., a comp. o matr., $ 65, 70 y 75, Tucumán 415. v16

PIEZAS con muebl., alq., sin pensión, precio módico, 25 de Mayo 434. v16

PIEZAS amuebladas se alquilan; Chacabuco 724, piso primero. v15

DIEZAS amuebl. c. pensión p. dos y p. matrim., c. de confianza, Libertad 442, 1.o

PIECITA para una persona, se alquilan dos salas con muebles a familia, opción a cocina, comodidades, Belgrano 3209. v15

PIEZA amueblada, se alquila a persona mayor en casa de familia vasca, único inq.; Agrelo 3028, esquina Rioja. v16

PIEZAS amuebladas para matrimonios y caballeros, se dan y piden referencias, Azcuénaga 1345. v16

PIEZA bien amueblada, con todas comodidades, con o sin pensión, a hombres solos, ún. inq., prec. mód. México 1636, d. 11 v16

SE ALQ. pieza amuebl. con pensión, Cerrito 537, alq. 10.; hay teléfono.

SALITA alquílo, amueblada, a señor solo, Maipú 354, casa familia.

SE ALQ. pieza amuebl., a caball., con o sin pens., T. García 2278.

SE ALQUILAN dos piezas amuebladas, para caballeros, pensión, Paraná 254.

SALA independ., amueblada, alq. a caballero, Viamonte 1284, 2o. piso.

SE ALQUILA SALA amueblada, matrimonio o caballero; Lima 618.

SALITA amueblada alquílase, con pensión, fila. francesa; Chile 1325.

SE ALQUILA pieza amueblada, señor que ocupe poco, San Juan 1061, dto. 3. v17

SE ALQ. sola, antesala amuebl., con o sin p., Paraná 255, 5o. p., izq. v16

SARMIENTO 971, 5o. p. Dto. J., alq. sala amueblada, con pensión, baño, teléf.

SALA amueb., pens., matr. o cab., teléf., pr. méd., baño; Holfvar 321, dpto. 4.

SE ALQUILAN dos piezas con o sin muebles; Sáenz Peña 734. v16

SE ALQ. sala con muebles, Ayacucho 428, 1er. piso, para hombre solo. v15

SALA amueblada, para matrimonio, se alquila; Maipú 341, 1o., izquierda. v16

SE ALQUILAN sala y pieza amuebladas, con pensión, Av. de Mayo 570, 3r. piso.

SALA amueblada alquílase, teléfono; Salta 191, 2o., izq. v17

SALA amueblada matrim. u hombre solo, com., alq. bar.; Ayacucho 1376. v16

SE ALQUILA pieza con muebles y ventana; Cangallo 2367.

SE ALQUILA PIEZA amueblada, familia francesa, Rodríguez Peña 387.

SE ALQUILA pieza amueblada, en casa de fila. Alsina, Balcarce 131. v15

HABITACIONES AMUEBLADAS CON y SIN PENSION

SALA y piezas amueb., con pensión, familia aragonesa, Victoria 1220. v15

SE ALQUILA SALA Y PIEZA AMUEblada con comodidad, Paraná 245. v15

SE ALQUILA pieza amueblada, casa de familia; Montevideo 140. v16

SALAS dos, bien amuebladas, alq., independ., familia; Lima 372. v15

SE ALQUILAN dos piezas con o sin muebles, Entre Ríos 226. v15

SALITA BIEN AMUEBLADA, ALQUILAse, Pavón 1679. v15

SE ALQUILAN salas amuebladas, con pensión, precio módico, Lima 270. v15

SALA y piezas amuebladas alquílo, regia casa baja; Tucumán 1428. v15

SE ALQUILA pieza amueblada con pensión; Pueyrredón 663. v15

SALA y pieza amuebladas, alquílo c. o s. pens., casa seria; Libertad 347. v17

SE ALQ. pieza amueb. a matrimonio solo (tiene cocina); Chacabuco 90. v16

SALA y piezas amueb. con pensión alq., Talcahuano 532, p. 2o. v16

SALA grande alq., con o sin muebles, c. o s. pens., a mayores, Maipú 12, 2o. piso. v16

SE ALQUILA sala a la calle amueblada independiente, matrim. Sarmiento 950. v16

SE ALQ. piezas amueb. con o sin pens., a familias y caballeros, jardines y toda clase comodidades; Lima 265. v17

SE ALQUILA UNA PIEZA AMUEBLADA en casa de familia, para hombre solo, Moreno 1360, dto. 1.

SALA y antesala, juntas o separadas, con o sin pensión, con o sin muebles; Juncy 37, (Ger. piso F.).

SE ALQ SALITA amuebl. con o sin pensión, a matrimonio o señor solo, único inq., Ecuador 1421, esq. Sta. Fe. v17

SE ALQ. sala y pieza bien amuebladas, sin pens., a personas mayores, Defensa 119, 2o. piso, dep. 4. v15

SE ALQUILAN piezas chicas, amueb., con todo confort y pensión en familia, baño, tel., Viamonte 791, esq. Esmeralda. v17

SE ALQUILA pieza amueblada, con o sin muebles y pensión, para hombres solos, Moreno 1452. v15

SE ALQUILA linda pieza amueblada, para caballero, único inquilino, casa de familia de respeto, Paraguay 1245. v16

SE ALQUILA pieza amuebl. con pensión para matrimonio o dos personas, con todo confort; Av. de Mayo 1413, 2o. p. v16

SE ALQUILA EN CASA familia linda pieza amueblada, con pensión, mucho aire, t. confort, Cangallo 733, 4º dcha. v16

SE ALQ. una pieza bien amueblada, en casa quinta, para hombres solos; Recoleta 800, tr. 7. v15

SE ALQUILA piecita amueblada p. hombre solo, pesos 45. Todas comodidades, casa decente. Informes mutuos; Urlarte número 1236. v16

SEÑORA rosarina, recién instalada, alq. 3 salas amueb., con excel. pensión familia, piano, baño caliente, terraza, doy pensión y media, Cangallo 689. v16

TUCUMAN 672, en sagrado petit hotel, se alq. 1 sala a la calle, lujos. amueb., otra at., c. excel. pens., refs. mut. v17

UNICO inquilino, sala amueblada, confort moderno, muy barata, Moreno 549, Dto. 2. v15

MUSICA, CANTO y BAILE
Profesores, artistas, músicos y orquestas

PEDIDOS

BANDONEON muy bueno, perfec. de 15 a 17, Cochabamba 2310.

BANDONEON que conozca música, precio urgente; San José 2021.

NECESITO pianista y violinista competentes, Jujuy 1122.

SEÑORITA que sepa tocar pianola, se necesita; Maipú 112.

SE NECESITA trombón de varas, un bombardeo y un pistón, puesto fijo, sueldo los 5 mensuales, escribir al maestro, Nocheca 329 (Azul, F. C. S.).

OFRECIDOS

ARMONIUM, piano, solfeo etc., enseña Nucifora, a domicilio, Rondeau 4067. v18

BATERISTA se ofrece, instrumentos N. 1, muy b. presentación, B. Wachlichen, Agüero 614. v15

BAILES, LAS ULTIMAS NOVEDADES por el profesor Herrera, único de la Sociedad Porteña, lecciones a domicilio, por profesor o profesora. B. Mitre 1252, U. T. 5830, Rivadavia. v16

BAILES MODERNOS. Temporada Mar del Plata, Cursos de enseñanza rápida, perfecta, a domicilio, por Roberto Prince, prof. del Club Pueyrredón, Mar del Plata; Corrientes 842, U. T. 3492, Riv. v17

ESCUELA DE BAILE Durago, Callao 241, ex prof. Esc. Naval de la Nación. E. Durago, prof. arg. de moda. Clases $ 10 por mes. U. T. 5518, Libertad. v17

ESCUELA de bailes Herrera, prof. del Plaza Hotel; más clases con todas privadas, con cuerpo completo de profesoras; Bmé. Mitre 1252, U. T. 5820, Rivadavia. v16

ESCUELA DE BAILES, la más seria y la única que devuelve el importe pagado si no aprende a bailar en 8 lecciones. Pruebe con la 1a. gratis y se convencerá; hay varios salones para principiantes. Lecc. de 1 hora, $ 2, clases de 10 a 23, Victoria 903, con orquesta típica. v17

ESCUELA DE BAILES modernos, Antonio Prat, dirigida por los renombrados profesores F. Conesa y Antonini, secundados por 10 ayudantes con nuestro sistema visible, garantizamos a Vd. la enseñanza completa en seis sesiones de 2 horas cada una, de 5 a 7, no importando la edad. Lecciones generales de 5 a 7, particulares de 7 a 10 $, no olvide Vd. más, concurra a Suipacha 347, 1er. piso.

ESCUELA DE BAILES MODERNOS, con orquesta, Corrientes 842, dirigida por Roberto Prince, prof. oficial del Club Pueyrredón, de Mar del Plata; lujosos salones, independientes, para clases particulares, cuerpo selecto de prof. ¿Quiere Vd. aprender a bailar? Vaya al prof. Prince" donde la enseñanza es ultramoderna, últ. creaciones de gran éxito del prof. Prince, en shimmy, tango, chotis, La Java y Rita. Lecc. gral. $ 1 y 2; particular $ 5. Clases esp. a fines de 10 a 18.

...RECIMIENTO DE EMPLEADOS para escritorios y comercios

...RADOR part., abonos y limp., tal. ...ral., J. E. Uriburu 886. v18

...ERO pisos $ 9, limpio casas, p. part., Córdoba 2548, U. T. 6760, Jcal. v16

...ERO pisos, limpio casas y negocios, pre... mod. B. José 884, U. T. 1703 Lib.

...ERO pisos, limp. casas, abonos, Va... 1079, U. T. 3907, Rivad. v18

...ERO $ 8 piso, 2 manos cera, limpio ... Bustamante 1260, U. T. 2107, F.

...ERO pisos, limpio casas y lustro mue... Rivadavia 3881, U. T. 5784, M. v17

...ERO, brillo, abono $ 1 piso, y limpio ... U. T. 5059, Mitre; Catamarca 590.

...ERO pisos, limpieza, lustro muebles, ...enos, Manelia 3282, U. T. 2393, Pal. v18

...ERO desde $ 1, piezas $ m. cera virg., ...ejorada, limpio casas, lustro muebles, ...trato, Lavalle 1642, U. T. 4158 Lib. v16

...ERO pisos, limpio casas, abonos, lus... muebles, prontitud, esmero. Santa ...4. U. T. 3906, Jcal., R. Méndez v17

...A Victoria Encero brillante, desde 1 ...on, aguantan, 2 manos cera virgen, limpio casas, lustro muebles, ...o, barato, trabajos garan... Montevideo 492, U. T. 3260, Lib. v16

...NCERO y lustro pisos y parquets a $ 2 ...r pieza, con 2 manos cera y agua... especial, es la única cera que no mar... pisadas (a prueba), lustre muebles ...pianos, limpio casas baratísimo, limpio ...mbres a $ 1; ilustrador de confianza; ...a Fe 1371; U. T. 4460, Juncal. v17

...NCERO brillante y rasqueteo toda cla... de pisos y colores, especialidad en ...quets a $ 2 por pieza, limpio casas y ...ensos; muy barato, ciudad y campaña. ...stro a cambio color a muebles, los ma... riales de primera calidad unido a la per... ción de la mano de obra, no permiten ...ecer el gusto más refinado, Boffi... 662, U. T. 2660, Avenida. v17

...MPIO casas, encero pisos a 1.60-2 $. ...Corrientes 1634, U. T. 3565, Lib.

...USTRO muebles, especo. en mueb. finos, ...ex ofic. de Thompson, muy competen... U. T. 6382 B. Orden, B. Juan 2280. v18

...USTRO, cambio color, compongo muebl., ...pianos, muy barato, zapatas de Saga, ...ete. Alberti 760, U. T. 3776, Mitre. v15

...USTRA MUEBLES y pianos, composturas, ex oficial de Thompson, calle Aya... Nro. 83, U. T. 3105 Rivadavia. v18

...NTO, blanq., empap., $ 17, c. papel; ...Ascuénaga 897, U. T. 3869 M. v18

...NTO, empapelo piezas, $ 17, con papel; ...Larrea 727, U. T. 4851 Mitre. v16

...NTO, blanqueo, empapelo, trabajo lim... pio; Junín 426, U. T. 0183 Mayo. v17

...NTO, blanqueo, empapelo, trabajo limpio, Lavalle 2074, U. T. 1820, Lib. v15

...NTOR emp., blanq., refac., trab. bto., Independencia 3884, U. T. 3880, Jcal. v16

...NTOR, empapelador, blanqueo y refac. barato, Lima 31, U. T. 2265, Libertad. v18

...NTO, blanqueo y empapelo, trabajo excelente, Cabildo 1089, U. T. 0636, B. v17

...NTO, empapelo, decoro, refaco, en general, pr. méd., Vírgenes 2666, J. P. v17

...NTO, blanq. casas, patios, emp. pzas., ...tras. rāp., U. 1723 L., S. José 579.

...NTO, blanq. $ 7, empap., recuad., alb., ...Gangallo 2035, U. T. 4912, L., José. v17

...TODO EMPAPELADOR COMPETENTE ...Rincón 160.

...NTO frentes, patios, a $, piezas 4, empapelo $, Lavalle 1941.

...NTO, empap., refac., Victoria 3431, Teófilo ... T. 0267, Mitre. v16

...NTO, empapelo, interiores y refacciones; U. T. 4044 Lib., Victoria 1068. v16

...NTOR, empapelador y albañil, ofrec., a precios méd., Solís 894, carpintería.

...NTO, blanqueo, empapelo y refacciones, albañilería, muy barato, Gallo 1427 v16

...RA EL DIA DE SU cumpleaños no ...olvide de alquilar los adornos a Lonzardi, Bolívar 280. v30

...NTO puertas 1 $, piezas $ 3, empapelo $ 6, muy barato refaccionos casas. Acuña de Figueroa 784 antes Almagro). López. v17

...NTO, blanq., empap., 1|2 precio, vdo. ...papeles baratísimo; nuestra a domicilio. B. Mitre 2971, U. T. 6210 Mitre. v17

...NTO, empap., 1|2 precio, vendo papeles muy baratos, muestras a domicilio. Cerrito 727, U. T. 0128, Mayo. v17

...NTO casas y frentes, garanto el trabajo, con la tercera parte de su valor, San Juan 4310 o Rojas 102, U. T. 3667, Mitre. v16

...OLDOS, hago y arreglo barato; llamen ...U. T. 2672, Palermo; Charcas 3201. v17

...NERO especial en fundas, cortinas, ...muebles; U. T. 3052, Lib., Lima 241. v16

...OLDOS hago y arreglo, baratís. U. T. ...1746, Palermo, Charcas 3252. v17

CHAUFFEURS PEDIDOS Y OFRECIDOS

...CADEMIA prepara tráfico, teoría, manejo, garanto libreta, Junín 324. v26

...SPIRANTE chauffeur, antes de emplear ...su dinero, consulte taller mecánico, ...nstitución 2924, Ford, europeo, $ autos. v16

...TENCION, enseño manejo Ford pocos días, lecc. desde $ 1.50. Curso comp. $ 40. B. Irigoyen 695, U. T. 1851, Riv. v16

...CADEMIA La Central, única, por sistema americano, forma chauffeurs prácticos en pocos días; Belgrano 913. v31

...TENCION! Academia "Triunfo". Lecciones semanales $ 15|| a todo aquiante inteligente garanto enseñanza en 3 semanas. Cond. Uriburu. Pasco 377. v17

...CADEMIA de chauffeurs. Se garanto libreta y trabajo, lecciones día y noche ...exacto de tráfico, con autos de últimos modelos. A los alumnos de ésta vendemos autos en 10 mensualidades. A todo comprador enseñamos gratis: Tacuarí 1732.

...CAD, Sampaio, chauffeur, garant. enseñar tráfico, manejo, teoría, en coquelo... Ford y europeo día y noche hasta obtener libreta, lecciones sueltas, vendo guía manual especial p. exámen. Garay 3064. v24

...CADEMIA MORENO, fundada en 1917. ...La mejor instalada de la capital. 2 autos Fiat nuevos y Ford, con chassis movido ...a electricidad, para clase teoría, la enseñanza en por su dueño y por Guillermo Quitmeo, ingeniero alemán, facultad de ...ería Coronel Días y French 2198. v18

...CADEMIA ALEMANA de Chauffeurs, la ...más seria, garantiza enseñanza tráfico, ...oría y manejo hasta obtener libreta, 6 ...ases europeos, Ford día y noche, 500 aprob. ...año, teoría y libros gratis; sucursal ...limboldt 2338, Palermo, Carlos L., técnico ...ecánico, Rosario 880-82, frente estación ...Subterráneo. Facil. de pago. v17

...CADEMIA Alemana de Chauffeurs, Bulnes 2058, P. T. 4487, Jcal. La ...más antigua y acreditada, la mayoría de ...chauffeurs son de B. As. y dños. de acá... ...nes han sido alumnos míos. 14 años de ...ito. Garantizo seriedad. Adquirimos ...s Ford, amor, etc. Studebaker, ...Hupp, Overland y Ford. Pidan ...ios, fac. de pago. Enrique Bierschenk, ...Bulnes 2058 y Rivadavia 2058. v31

...UR práctico para taxi Ford, ...Thanes 836, v16

...UR mecánico, manejo t. marca, o contr., o ofr., Córdoba 2500.

...UR se ofrece para Ford, práctico ...Instituto 692.

...UR práctico para taxi Ford, ...Junín 2144.

...UR práctico en Ford, Austria 1110, ...Palermo.

...UR se ofrece para familia Ford ...Constitución 1974.

...UR práctico, taxi grande, con ...Río Janeiro 1188.

...UR se ofrece para consultas o ...Agüero 1111. v16

...UR se ofrece para casa particular o taxi, Mondonay 1510. v18

...UR familia Opel, se necesita, ...Rosetti, Moreno, F. C. O. v16

...UR se ofrece para taxi Ford ...Cabrera 4308. v18

...UR práctico en Ford ofrécese, ...T. T. Palermo 3132.

...UR patentado, u omnibus, se ...recomienda, serio, 8 años reside... Mitre 1585, Caballito. v17

...UR se ofrece para camión de ...o casa particular, con certifi... Constitución 1497.

...UR se ofrece, con buenos certificados de familia, sabe manejar cualquier automóvil, Rivadavia 3195, dpto. 1.

...UR se ofrece, taxi, part. o reparto, cualquier marca, ...dnicamente ...Lavalle 1812.

...UR, necesito trab. para taxi ...U. T. 12, General Donovan 52, ...U. T. 2.

...UR ofrécese, europeo, americano, Ford alarg. o chata taxi. Venezuela 1...

...UR competente, soltero, se ofrece ...18 años de libreta, sale al campo; ...Juan 1321. v14

...UR italiano, se ofrece con buenos certificados, casa particular o casa San Juan 3239, informes Rincón 1179. v17

...UR italiano, muy práctico, ...siendo pulsado toda la campaña de ...se ofrece para particular, campo o ...Juan Jaurés 78. v16

...UR mecánico alemán con libreta Buenos Aires, Cuba y del país, con referencias si campo; tratar W. T. ...Libertad. v17

OFICIOS DIVERSOS PEDIDOS

...TULADORES necesito operario competente; Gangallo 1461. v15

...DERAS adelantadas de modista, se ...necesitan, Morelos 132.

...ADORAS de fino competente, solo necesito; Estados Unidos 3885.

...DIZ niquelador, que sea práctico, ...Rivadavia, 1769.

...ADORAS competentes de niña, se ...Pichincha 1880.

...ADORES, medio maquinistas, pre... y aprendizas, para hombre, ...Chacabuco 3520.

...ADORES para fábrica de calzado, ...necesitan, Quirno 275, Flores.

...ADORES para fábrica de calzado, ...necesitan, Tucumán 3149.

...ADORES para calzado fino, se necesitan, Arenales 1272.

...ADORES

OFICIOS DIVERSOS OFRECIDOS

PINTOR, of. competente recuadro, papel lino, se ofrece, Ibera 4817. v15

PEON repartidor, práctico para casa de comidas, se ofrece, con buenas recomendac., F. C. Carlos Calvo 3233. v16

REPARTIDOR con certificados, se ofrece, Lobos 3073. R. F.

PEON FUERTE, con cédula y garantía personal, se ofrece; Cangallo 845, pensión, U. T. 5130 Rivadavia.

PEINADORA y tenir pelo, Sra., italiana, recién llegada, ofrécese a casa del ramo; carta, Albina, Viamonte 340. v16

QUINTERO, peón japonés, se ofrece, ciudad y campaña, Anundión 219, Avellan. v19

REPARTIDOR práctico cualq. ramo, se ofr., p. casa, E. V., Mansilla 3341.

REPARTIDOR para panadería se ofrece con buenas recomendaciones o garantía, por carta F. B., Parral 977, Caballito. v15

SE OFRECE oficial galponista y castias, Thorne 1073, R. V. v17

SE OFRECE 1/2 oficial de zurcido y bordado a mano, N. N., Mansilla 3946.

SE OFRECEN medio oficial cortador de calzado, muy práctico, para la capital o afuera, Cangallo 860.

SERENO de edad, de confianza, con garantías, se ofrece, para establecimiento, sin pretensiones, Estados Unidos 2363.

TORNERO mecánico, se ofrece, Brasil 3101.

VESERO oficial se ofrece para composturas de electorrasos. Bocdo 926. v15.

ZAPATEROS: taller de desformado a máquina. Recibimos cualquier clase de calzado; Mármol 771. v16

ZAPATERO italiano, para compostura fino, cosido a mano, se ofrece; Mirabile Felipe, Gonçalves Días 786. v15

ZAPATERO se ofrece, para la campaña, para criatura, varón, niña y señora, de clavado, sabe cortar; por carta, Bartolomé Mitre 736.

SERVICIO DOMESTICO PEDIDO

AMAS DE LECHE

AMA de llaves, persona seria, activa y prolija, que haya desempeñado puesto anterior y tenga buenos informes, se necesita, tratar Arroyo 963, de 11 a 12.

COCINERAS Y COCINEROS

COCINERA con cama, se necesita, Libertad 1274. v15

COCINERA joven, se necesita, Directorio 1730, Flores. v16

COCINERA competente para matrimonio, necesito; Defensa 1597, después de las 10

COCINERA recomendada, se necesita, 50 a 60 $ sdo., Olivos, Rawson 2900. v16

COCINERA sencilla, se necesita, Medrano 912.

COCINERA y otros quehaceres, se necesita, buen sueldo, Mendoza 3124, Belg.

COCINERA se necesita, inútil pres. si no sabe su oblig., Caracas 63, Flores. v16

COCINERA se necesita, tratar de 12 en adelante, Brasil 1334.

COCINERA recomendada, necesito, buen sueldo, General Paz 1192.

COCINERA joven y aseada, se necesita, Rivadavia 4638.

COCINERA se necesita, Pujol 938.

COCINERA se precisa, Anchoris 54.

COCINERA, $ 60, y mucama, sepa coser, recomendada, preciso, Cangallo 2132.

COCINERA o ayudanta de cocina, se necesita; Santa Fe 1869. v15

COCINERA sencilla, planchando liso, necesito, b. trato, Independencia 2640.v16

COCINERA formal para negocio, se necesita, Bmé. Mitre 1464. v15

COCINERA y peón, práct. p. restaurant Los Vascos, necesito, Bacacay 1629.v17

COCINERA y otros quehaceres, se necesita, E. Bonorino 274. v16

COCINERA buena, corta familia, necesito; Pueyrredón 583. v15

COCINERA, cocina criolla, otros quehaceres, necesito; Beruti 3033. v15

COCINERA para almacén; sin cama, se precisa; Arenales 1602. v15

COCINERA para restaurant, preciso; calle Juan B. Alberdi 2.

COCINERA y mucama se necesitan, con referencia, Aráoz 2372.

COCINERA buena, sueldo $ 50, se necesita, Rivadavia 3950. v16

COCINERA se necesita, Tacuarí 1665.

COCINERA y otros trab., necesito; C. Pellegrini 1584, con cama.

COCINERA recomendada, necesito, Cabildo 492, pres. después de las 10.

COCINERA y sirvienta, con buenos informes, Juramento 1674, Bcq. Belgr.

COCINERA sencilla se necesita, recom., de 9 a 12; Bmé. Mitre 4331.

COCINERA y sirvienta, se necesitan, Corrientes 1774. v18

COCINERA práctica, se necesita, Bogotá número 2361.

COCINERA que planche, se necesita, con cama, sueldo 60 $, Salta 989.

COCINERA con cama, recomendada, se precisa, sueldo $ 65, Rivadavia 6048.

COCINERA para familia inglesa, buen sueldo, Superí 1857, Belgrano. v16

COCINERA se necesita para campo, Victoria 539, piso 2o.

COCINERA se necesita, sencilla, para el campo, Humberto I 2186.

COCINERA sencilla y lavado, corta familia, necesitase, Rivadavia 4636.

COCINERA joven, cama adentro, y muchacha 14 a., preo., Las Heras 1878.

COCINERA SE NECESITA; calle Cuba núm. 2060.

COCINERA práctica, con cama, se necesita, México 2800.

COCINERA seria se necesita, poco trabajo, buen sueldo; Pedro Mendoza 1017.

COCINERA para negocio, se precisa; Santa Fe número 2079.

COCINERA extranjera o argentina, se precisa; Paraguay 3600.

COCINERA, cocina sola, se necesita, Boulogne Sur Mer 547.

COCINERA joven, nec., recomendada, tratar Moreno 2125, de 9 en adelante.

COCINERA y otros quehaceres se necesita, Serrano 1296.

COCINERA buena, se necesita para corta familia; Alsina 541, 2o. patio, de 14 a 16

COCINERA buena, con informes, precio, pasadas las 9, Juncal 1233, 1o.

COCINERA cocina sencilla y pequeños quehaceres, necesito; Herrera 882.

COCINERA se precisa para almacén; Donato Alvarez 1496.

COCINERA competente se necesita, calle Gilemes 3154.

COCINERA joven, sueldo 70 $, preciso, Yerbal 83, alt. Rivadavia 4600.

COCINERA se necesita, sueldo $ 60, ocurrir Pueyrredón 877.

COCINERA joven y otros quehaceres, corta fila; precisa; Sucre 2265. v19

COCINERA y otros quehaceres, joven, se necesita, Callao 1468.

COCINERA NECESITO, buen sueldo; Rivadavia 5651.

COCINERA necesito, recomendada, buen sueldo, tratar Avda. Quintana 32.

COCINERA y lavado, sueldo $ 70, muchacha $ 50, preciso; Río Janeiro 72.

COCINERA con cama, sola, se precisa, Solar 4128, sueldo 60 $.

COCINERA, pequeños quehaceres, c. cama, necesito; Humahuaca 4244, $ 70.

COCINERA se necesita, corta familia, Caracas 242. v16

COCINERA práctica, p. negocio o restaurant, ciudad o campo, of., C. Calvo 1164 v16

COCINERO se necesita, que sepa cocinar, de profesión, se paga buen sueldo, Junín 668.

COCINERA y mucama, madre e hija o 2 hermanas, para corta familia distinguida, al campo; L. N. Alem 606.

COCINERA sencilla y lavar ropa chica, se precisa, ir a Mar del Plata, p. temporada, Juan B. Alberdi 1898, Flores.

COCINERA se necesita para cocina sencilla y otros quehaceres, buen sueldo, familia corta, Manuela Pedraza 2618.

COCINERA y algún quehacer se necesita, con cama y recomendada, 65 $, S. del Estero 960.

COCINERA y mucama se necesitan para familia inglesa; tratar Morán 3821, Villa Devoto.

COCINERA buena, para corta familia, con cama y recomendación, que quiera ir a Lomas, sueldo $ 70, se necesita, Agüero 1289.

LAVANDERAS

LAVANDERA para restaurant, preciso, 1/2 día, sueldo $ 30, Cerrito 135.

LAVANDERA un día por semana, necesito, Salom 416.

LAVANDERA que sepa lavar bien se necesita, San Juan 2816.

LAVANDERA italiana, necesito, lunes y martes, por semana; San Juan 1171.

LAVANDERA que planche, preg., 3 días semana, 3 $ día, tr. 9, Alsina 1849.

LAVANDERA se precisa, buen sueldo, Leandro Alem 1148.

LAVANDERA se necesita para hotel, Sarmiento 832.

LAVANDERA y planchadora se necesita, $ 3 por día; Tucumán 1779.

LAVANDERA por día, precisa, Montevideo N.o 681, 1o., B.

LAVANDERA se necesita a domicilio, calle Zabala 2515, dep. C. v17

LAVANDERA, lavar en casa, se necesita; Juramanta 3615, Belgrano.

LAVANDERA y planchadora por día, se necesita; Corrientes 1194, Olivos. v16

LAVANDERA por día, preciso, del barrio, en San Juan 2258, dep. 4.

LAVANDERA y planchadora muy práctica, se necesita para trabajar por las tardes, en casa de matrimonio alemán. Tratar por la mañana, en San Nicolás 258, V. Sarsfield.

SERVICIO DOMESTICO PEDIDO

MUCAMAS Y MUCHACHAS

MUCHACHA se precisa, de 16 a 20 años, Belgrano 1063, 1o. piso. v16

MUCAMA, joven, se precisa, para matrimonio, Cangallo 1644. v18

MUCHACHA que entienda de cocina, se necesita, Solar 2992. v18

MUCHACHA para matrimonio, se precisa; Directorio 1824. v15

MUCAMA se precisa; Ayacucho 149, 4o. piso, A. v15

MUCHACHA para todo trabajo, se necesita, Belgrano 2078. v16

MUCHACHA necesito para corta familia; Florida 368, dto. M. v18

MUCHACHA de 14 a 15 años, necesito, Moreno 840. Encargado. v16

MUCHACHA; corta familia, se necesita, Camarones 1651. v16

MUCAMA para La Plata, se precisa, tratar Maipú 276, 1er. piso. v15

MUCHACHA se necesita, formal, para t. queh., m. lavado; Gral. Paz 268. v15

MUCHACHA necesito, entiende coc., p. corta familia; Constitución 3169. v18

MUCHACHA joven para ayudar quehaceres, se necesita; Rincón 181.

MUCHACHA se precisa, para matrimonio, Yatay 527.

MUCAMA general, con recomendación, se precisa, V. Gómez 2883.

MUCHACHA para matrimonio, se precisa, Alsina 1960.

MUCHACHA preciso, para trabajo liviano; Sarandí 820.

MUCHACHA se necesita, corta familia; Solís 442, depto. 1.

MUCHACHA para todo servicio se precisa, Soler 3836.

MUCHACHA para servicio, de 7.30 a 5, 3 personas 45 $, Pringles 369.

MUCHACHA precisa corta fila. Sueldo $ 50; Colpayo 122, Caballito.

MUCAMA se necesita, sueldo 55 $, Salta 960.

MUCAMA joven, argentina, no., para matrimonio solo, 40 $, Ayacucho 578.

MUCHACHA se necesita, sueldo $ 30; Suárez 483.

MUCAMA general, joven, para ir S. Fernando, tr. después 14, Av. Quintana, 30

MUCHACHA 14 a 17 años, con retiro, necesita matrim., B. Mitre 2623, dep 10

MUCHACHA para servicio doméstico, se precisa, Callao 326.

MUCHACHA para matrimonio con chicos se precisa, Paraguay 794, 1er. piso.

MUCHACHA o sirvienta española, preciso; Guatemala 4429; buen trato.

MUCHACHA necesitase, con retiro, Lavalle 1378, 2o.

MUCAMA 60 $, sirvienta 70 $, cocinera $ 80, chica 40 $, nec., Lavalle 408.

MUCAMA de comedor práctica y con recomendaciones necesito, Callao 25, d. B

MUCHACHA se necesita, para trabajos de casa, General Paz 1691.

MUCHACHA joven necesito, sin retiro, sueldo, 30 $, Bebedero 5401, Urquiza.

MUCHACHA se necesita, calle Bordo número 1030.

MUCHACHA para ayudar a los quehaceres se precisa, Chubut 555. v16

MUCHACHA de 13 a 15 años para matrimonio solo, se necesita; Rivadavia 3823.

MUCHACHA de 17 a 20 años para servicio doméstico, nec., $ 50; Ayacucho 278.

MUCHACHA se necesita; calle Larrea número 1080.

MUCAMA general, recom., necesito, Victor Martínez 247, alt. Rivadavia 5700.

MUCHACHA niñera, práct., neces., Victor Martínez 247, alt. Rivadavia 5700.

MUCHACHA de 14 a 15 años, se necesita; Catamarca 309, bajos.

MUCHACHA de 10 a 14 años se necesita, pocos quehaceres, Cabildo 3546.

MUCAMA práctica, recomendada, se necesita, Bmé. Mitre 4331.

MUCAMA con buenos informes, necesito, Paraná 1124, tratar de 10 en adel.

MUCHACHA para ayudar quehaceres, se necesita, Brasil 486, B.

MUCHACHA de 16 a 18 años, buen sueldo, se necesita, Pujol 648. v16

MUCAMA general para familia inglesa, buen sueldo, Superí 1857, Belgrano. v16

MUCHACHA para cocina sencilla y lavado, se necesita, Rivadavia 4686.

MUCAMA para pensión chica, recomendada, sueldo $ 40; Arenales 1229.

MUCAMA se necesita, Gurruchaga 789. v16

MUCAMA general para casa de 2 personas, práctica y rec., Av. Alvear 3666.

MUCHACHA con recomendación, se precisa, Santiago del Estero 836.

MUCAMA necesito, recomend., que sepa zurcir, Santa Fe 2714.

MUCHACHA de 12 a 14 años se precisa; Ecuador 1525.

MUCAMA joven y muchacha, preciso; Las Heras 1878.

MUCAMA general joven y práctica necesita, Viamonte 2124.

MUCHACHA para matrimonio solo, poco trabajo necesito, 30 o 35 $, Rioja 756.

MUCHACHA poco quehacer preciso, Las Heras 2281.

MUCAMA recomendada, corta familia, que sepa planchar, necesito, Pueyrredón 1733

MUCHACHA para empaque de calzado se precisa; Humberto I 1056.

MUCHACHA para matrimonio solo, se necesita, Garay 2541.

MUCHACHA se precisa, Catamarca 466.

MUCHACHA para matrimonio solo, 1/2 hora F. C. S., Defensa 820, 1?, nec.

MUCHACHA 20 años, sueldo 45 $, se necesita, Bacacay 2176, Flores.

MUCAMA recomendada, que sepa coser, se necesita, Olivos; Rawson 2900. v16

MUCHACHA se necesita, Olazábal 5050, Villa Urquiza.

MUCHACHA joven, con retiro, necesito, Bernardo de Irigoyen 592, ctes.

MUCAMA general se necesita; sueldo $ 60; Libertad 269.

MUCAMA general se necesita, con recomendaciones, tratar Pavón 2221. v16

MUCAMA joven, se necesita, Directorio 1739, Flores. v16

MUCHACHA servicio corta familia, se precisa, Avellaneda 2652, Flores.

MUCHACHA necesita corta familia, Coronel Díaz 1763. v16

MUCHACHA se precisa, Solís 939.

MUCHACHA que entienda de cocina, se necesita, Estados Unidos 842.

MUCAMA de adentro, sueldo $ 60, presentarse de 10 a 12; Callao 1368.

MUCHACHA chica, preciso, para ayudar señorita, José Bonifacio 761, dto. 8.

MUCHACHA buena presencia ayud. consultorio dental, nec.; Talcahuano 308.

MUCAMA práctica, de hotel, se necesita, Esmeralda 334.

MUCHACHA o muchacho para todo trabajo, nec., Corrientes 869, dto. C, 2o.

MUCHACHA se ofrece, recién venida, para sirvienta, calle Lima 745, pieza 16.

MUCAMA general, recomendada, necesito, Pueyrredón 960, tratar después 9.

MUCHACHA que sepa cocina, sueldo 50 $, se precisa, Salguero 68.

MUCHACHA nec. p. casa fila., Melincué 3280, Villa del Parque.

MUCHACHA p. todo serv., se necesita en casa de corta fila., Cabrera 4468, dto. B v16

MUCAMA general con recomendaciones, necesito, Viamonte 1287, 4o. piso, dcha. v16

MUCHACHA de 15 a 20 años se necesita para matr. con un chico, S. Juan 2056. v18

MUCAMA competente se precisa, corta familia. Concepción Arenal 1615, Belgrano v18

MUCHACHA joven, para ayudar quehaceres de corta familia, necesito, Potosí 4292. v15

MUCHACHA para ayudar quehac., no importa recién venida, precisase, Talcahuano 33. v18

MUCHACHA de 14 a 18 años, preciso para quehaceres domésticos, matrimonio solo, José M. Moreno 864, dep. D.

MUCAMA enfermera se necesita para consultorio, recomendada, sueldo $ 70; Libertad número 1167. v15

MUCHACHA se necesita, que sepa algo de cocina y pequeños quehaceres; calle Pueyrredón 538, piso 8o, derecha. v15

MUCHACHAS necesito dos, una para cocina y otra para mucama; Godoy Cruz 2725, 3er. piso, izquierda. v15

MUCHACHA sin cama de 15 a 16 años para ayudar quehaceres de casa, se precisa, Montes de Oca 1851. v16

MUCAMA de comedor y, adentro, muy práctica, necesito corte y muy buena familia, Sgo. del Estero 1471.

MUCHACHA de 12 a 15 años, se necesita para corta familia italiana, sueldo 25 $, Lautaro 246.

MUCHACHA de 15 años, para niñera y otros quehaceres, se precisa, Directorio 1816, Flores.

MUCHACHA necesitase, que sepa remendar ropa y cuidar nene de 3 años, Tucumán 950. v16

MUCHACHA, que entienda algo de cocina, sueldo 50 $. Tratar después de las 12; Deán Funes 330, piso 2o., dep. 4.

MUCHACHA como de 15 años, precisa matrimonio solo, pocos quehaceres, Gazcón 1447, depto. 1. v16

MUCHACHA de 17 a 18 años, precisa, para servicio 2 personas solas; Sgo. del Estero 2061; tratar por la tarde.

MUCAMA general, práctica y con buenas referencias, se paga bien, se necesita; Corrientes 2664, 2o. p., de 10 a 14.

MUCHACHA se precisa para matrimonio o una mujer por medio día; Córdoba número 2474. v18

MUCAMA que sepa planchar y zurcir, se necesita con recomendaciones; tratar de 8 a 14. Uruguay 1134.

MUCHACHA de 12 a 14 años, necesito para matrimonio solo, prefiero recién venida, Junín 880.

SERVICIO DOMESTICO PEDIDO

MUCAMAS Y MUCHACHAS

MUCAMA general, que sepa planchar, se necesita para casa de corta familia, sueldo 60 $; San Martín 859.

MUCHACHA preciso, de 14 a 16 años para ayudar quehaceres corta fila., tratar de 14 a 16; Sarmiento 1071.

MUCHACHA para cuidar un nene se precisa, sueldo 25 $; presentarse de 8 a 12.30, Ocampo 2694, 1|2 cuadra de avenida Alvear.

MUCAMA general, sola, se precisa, con cama, recomendada, para corta familia (hay otra mucama), sueldo $ 60; Santa Fe 2735.

MUCHACHA de 15 a 16 años se necesita para ayuda de muy corta familia, buen trato, inútil presentarse sin referencia, Uriarte 1336, Palermo. v16

MUCAMAS se precisan dos de 20 años, para servicio de comedor para hotel en Mar del Plata; inútil ofrecerse si no han trabajado en hotel; J. B. D., ponte restante central.

MUCHACHA de 15 a 17 años, para el servicio de mucama de afuera de matrimonio solo, se necesita. Se ruega no presentarse si no es aseada. Sueldo 60 $; trat. E. Ríos 2009, de 10 a 12 solamente.

MUCAMOS Y MUCHACHOS

MUCHACHO para mandados, necesito, de 12 a 14 años, Sarmiento 1368.

MUCHACHO se precisa, calle Belgrano número 3231.

MUCHACHO para peón de cocina, se necesita; Tucumán 2601.

MUCHACHO para limpieza y mandados, necesito, Garay 3845, despensa.

MUCHACHO nec., con certificado, para portero de tarde, Corrientes 1189. v16

MUCHACHO 12 a 14 años preciso para limpiera, buen trato, Cuyo 3156.

MUCHACHO de 13 años, para limpieza y mandados; Piedras 611.

MUCHACHO de 10 años para ayudar, se precisa, Avellaneda 2771.

MUCHACHO de 12 años se necesita, Corrientes 1101.

MUCHACHO mayor 16 años, todo trabajo, se precisa, Gurruchaga 2252.

MUCHACHO de 14 a 16 años, se necesita, Corrientes 1650.

MUCHACHO se necesita, Charcas 1698; tratar de 9 a 11.

MUCHACHO sacado, para limpieza, preciso; Callao 295, piso 5o.

MUCHACHO con cama, recomendado, se necesita, Mendoza 2784.

MUCHACHO preciso p. portero de 17 a 20 años; Las Heras 3978.

MUCHACHO para mandados y limpieza, se necesita, Cabildo 2224

MUCHACHO para limpieza y mandados se precisa, Sarmiento 721.

MUCHACHO de 13 a 14 años, se necesita para mandados; Moreno 828.

MUCHACHO para limpieza, buenos informes, necesito, $ 50; Lima 27.

MUCHACHO español, recién llegado, se precisa para todo trabajo, con cama; Avda. San Martín 2495. v15

MUCAMO recomendado para comedor y limpieza de patios, se necesita, Santa Fe 3134, tratar después de las 10.

MUCHACHO para trabajo en cocina, necesito, cervecería alemana, Herrera 1553.

MUCHACHO recién venido se necesita, para limpieza y otros quehaceres; B. Mitre 2420.

MUCHACHO español, 15 a 20 años, se necesita para todo trabajo, tratar de 9 a 10, Belgrano 2238.

MUCHACHO 17 años preciso, limpieza, mandados, presentado por parientes; Cangallo 724.

MATRIMONIOS

MATRIMONIO se precisa, ella cocinera, él mucamo, Rivadavia 7036.

MATRIMONIO quintero y cocinera, estancia, necesito, Juncal 1248.

MATRIMONIO preciso quintero y cocinera, Talcahuano 964.

MATRIMONIO solo, 2 horas trab. sra., se dan 2 piezas, coc., luz, Cachimayo 85

MATRIMONIO para estancia, con referencias, buena cocinera, mucamo, tratar Fitz Roy 2372, horas de 10 a 12. v18

MATRIMONIO, campo, necesito; él arar, ella quehaceres, cualquier nacionalidad. Corrientes 3973. v16

MATRIMONIO sin hijos, cocinera y mucamo, recomendado, se prefiere italiano, se necesita, E. Bonorino 170.

MATRIMONIO, ella cocinera, él quintero, para el campo, preciso, tratar de 8 a 13, Fco. Lacroze 2842.

MATRIMONIO solo preciso para estación próxima a la capital, 6, entendido en quinta y ella para cuidar aves, Chacabuco 455, Avellaneda. v16

MATRIMONIO sin hijos, recomendado, inteligo trabaje afuera, mujer todo trabajo, pieza, comida y sueldo, Entre Ríos 1894.

MAYORDOMO recomendado, con algo de capital para garantía, necesitase para establecimiento campo en La Pampa; calle Arenales 3078.

MATRIMONIO se necesita, para el campo, ella cocinera y otros quehaceres, él todo trabajo, sueldo $ 120, con informes, tratar, Paraná 1158, de 9 a 12.

NIÑERAS

NIÑERA recomend., que hable francés, se necesita; Ascuénaga 1068. v15

NIÑERA práctica, seria, recomendada sueldo $ 70, necesito; Tucumán 2032.

NIÑERA se necesita con recomendación, Junín 262, 1o., letra C.

NIÑERA-MUCAMA, se necesita, tratar de 11 a 15, Venezuela 676.

NIÑERA y otros quehaceres, se necesita con referencias, 60 $, Rawson 39.

PORTEROS

PORTERO para hotel se precisa, tratar de tarde, Corrientes 1619.

SIRVIENTAS

SIRVIENTA se necesita, Acevedo 493 v15

SIRVIENTA se necesita, todo trabajo menos cocina, 9 a 11, Corrientes 154

SIRVIENTA para todo servicio, se precisa Entre Ríos 1849. v15

SIRVIENTA se necesita; calle Corrientes 4218. v15

SIRVIENTA para todo servicio, buena presencia, buen sueldo, Monroe 2146. v15

SIRVIENTA que entienda de cocina, se precisa, Perú 717. v15

SIRVIENTA con buenas referencias, se necesita, Belgrano 2076.

SIRVIENTA necesito, entienda cocina Nacue Huapi 4742. v16

SIRVIENTA que sepa de cocina, recomendada, se pres., Sarmiento 2217. v16

SIRVIENTA para cocina y otros quehaceres, Tucumán 2350, 1o., derecha. v16

SIRVIENTA, para todo trabajo, se necesita, tratar Cochabamba 3543. v16

SIRVIENTA para todo quehacer, preciso; Camarones 1561. v16

SIRVIENTA que entienda de cocina, matrim. nec., Fray Cayetano 884, Flor. v15

SIRVIENTA formal precisan personas mayores, Ayacucho 974. v15

SIRVIENTA que entienda cocina y otros trabajos, con cama; Santa Fe 2807. v16

SIRVIENTA necesito para cocina sencilla y planchado, Agüero 1389. v15

SIRVIENTA que entienda cocina precisase, matrimonio solo; Corrientes 4144. v16

SIRVIENTA de 14 a 16 años, poco trabajo, fila. seria, Defensa 1241. v15

SIRVIENTA con retiro preciso; Corrientes 2235, 5o. derecha. v15

SIRVIENTA necesito, Montes de Oca 1361. v15

SIRVIENTA para ayudar los quehaceres domésticos, preciso, Belgrano 2464 v16

SIRVIENTA todo trabajo se necesita, familia sencilla; Morelos 525.

SIRVIENTA se necesita, Tacuarí número 1784, dto. 2.

SIRVIENTA se necesita para matrimonio, Lavalle 1390, 3o. piso, dep. A.

SIRVIENTA preciso entienda cocina y sea pers. seria, Sáenz Peña 189. v16

SIRVIENTA que entienda de cocina, con cama, se necesita, San Juan 1624.

SIRVIENTA que sepa cocinar se necesita, Sgo. del Estero 441. v16

SIRVIENTA para todos quehaceres, se prefiere recién llegada, Ecuador 1376.

SIRVIENTA que entienda de cocina, se necesita, Cangallo 2910.

SIRVIENTE para todo trabajo, dos personas solas, necesito, Montevideo 271.

SIRVIENTA para matrimonio, poco trabajo, se precisa, Triunvirato 1067. v17

SIRVIENTA joven, con certificados de conducta, se precisa, Córdoba 1758.

SIRVIENTA joven que entienda de cocina, se precisa, Callao 827, 3o. piso. v16

SIRVIENTA, matrimonio solo precisa, 3 horas diarias, $ 15, Colombres 324.

SIRVIENTA para todo trabajo, se precisa, Ayacucho 575.

SIRVIENTA se necesita, se acepta con niño; Corrientes 1724. v15

SIRVIENTA joven se necesita, calle Argerich 590.

SIRVIENTA se necesita; calle General Paz 2847.

SIRVIENTA, todo trabajo m. cocinar, $ 45, necesito; Nahuel Huapí 2350

SIRVIENTA que sepa de cocina se necesita, Mitre 913, Avellaneda. v16

SIRVIENTA que entienda cocina, corta familia necesito; Corrientes 2842.

SIRVIENTA para medio día se precisa; Cangallo 1011.

SIRVIENTA para todo servicio, se precisa; Adolfo Berro 3481.

SIRVIENTA para mucama, con retiro, se necesita; Perú 648.

SIRVIENTA se necesita, sueldo 50 $; calle Suárez 433.

SIRVIENTA se necesita, calle Laprida 52, Avellaneda.

SIRVIENTA se necesita, calle Echeverría número 2292.

SIRVIENTA para todo trabajo, servicio de 3 personas mayores, necesito, Pavón 1121.

SERVICIO DOMESTICO PEDIDO

SIRVIENTAS

SIRVIENTA formal preciso, todo trabajo menos cocina; Vidal 1898, Belgrano.

SIRVIENTA para matrimonio solo necesita, tratar Florida 51, café.

SIRVIENTA con firma que entienda de cocina, necesitase; Lima 685.

SIRVIENTA se necesita, formal, para 3 personas mayores; Vicente 4545.

SIRVIENTA preciso, cocina sencilla, tres personas, Donato Alvarez 618.

SIRVIENTA se necesita, Salguero 111.

SIRVIENTA con cama, entienda cocina, se precisa; Moldes 1920.

SIRVIENTA entienda algo de cocina, con recomendación; Callao 676, 4.o, derecha.

SIRVIENTA para todo trabajo, se precisa, poca familia; Charcas 1906. v16

SIRVIENTA preciso medio día, todo quehacer, J. E. Uriburu 824.

SIRVIENTA que entienda algo de cocina, se necesita, Independencia 2843.

SIRVIENTA poco trabajo, se ofrece, se pretende buen trato, Talcahuano 237.

SIRVIENTA que sepa cocinar, con recomend., necesito, Vidal 1765, Belgr. 50 $

SIRVIENTA formal, que entienda cocina, necesito, Medrano 1670.

SIRVIENTA que sepa cocinar, necesitase, Cuba 2307, desde las 8.

SIRVIENTA o muchacha se necesita para matrimonio, Triunvirato 735. v16

SIRVIENTA precísase por día u horas, Río de Janeiro 782.

SIRVIENTA c. retiro o p. 1/2 día, preferencia; Ascuénaga 24, depto. 3. v16

SIRVIENTA necesito, b. sueldo, t. trab., p. matrim., Bampland 1965.

SIRVIENTA se necesita, con recomendaciones; Callao 54.

SIRVIENTA, aunque sea recién venida, se necesita; Rojas 291.

SIRVIENTA formal, para 3 pers. mayores, preciso, Piedras 1487.

SIRVIENTA necesito, calle Chile 945.

SIRVIENTA se necesita, corta familia, Garay 2476. v16

SIRVIENTA para servicio de corta fila., con referenc., necesito, Colpayo 63.

SIRVIENTA se precisa de 7 a 10, sueldo $ 35; Bogotá 1735, Flores.

SIRVIENTA con cama, referencias, sueldo 60 $, necesito; Granaderos 738.

SIRVIENTA para todo servicio, con cama, preciso; Avellaneda 2284, Flores.

SIRVIENTA y lavandera se necesita, Seguro 587.

SIRVIENTA para todo trabajo, con recomendación, necesito, Díaz Vélez 3920.

SIRVIENTA general se necesita, Charcas 1693. Tratar de 9 a 11.

SIRVIENTA p. cocina y quehaceres p. corta fila., necesito; J. B. Alberdi 2382.

SIRVIENTA se necesita, señora formal, para matrimonio, Orán 440.

SIRVIENTA se necesita, formal, para 3 personas mayores; Vicente 4545.

SIRVIENTA preciso, cocina sencilla, tres personas, Donato Alvarez 618.

SIRVIENTA se necesita, Salguero 111.

SIRVIENTA con cama, entienda cocina, se precisa; Moldes 1920.

SIRVIENTA entienda algo de cocina, con recomendación; Callao 676, 4.o, derecha.

SIRVIENTA para todo trabajo, se precisa, poca familia; Charcas 1906. v16

SIRVIENTA preciso medio día, todo quehacer, J. E. Uriburu 824.

SIRVIENTA que entienda algo de cocina, se necesita, Independencia 2843.

SIRVIENTA poco trabajo, se ofrece, se pretende buen trato, Talcahuano 237.

SIRVIENTA que sepa cocinar, con recomend., necesito, Vidal 1765, Belgr. 50 $

SIRVIENTA formal, que entienda cocina, necesito, Medrano 1670.

SIRVIENTA que sepa cocinar, necesitase, Cuba 2307, desde las 8.

SIRVIENTA o muchacha se necesita para matrimonio, Triunvirato 735. v16

SIRVIENTA precísase por día u horas, Río de Janeiro 782.

SIRVIENTA c. retiro o p. 1/2 día, precio; Ascuénaga 24, depto. 3. v16

SIRVIENTA necesito, b. sueldo, t. trab., p. matrim., Bampland 1965.

SIRVIENTA se necesita, con recomendaciones; Callao 54.

SIRVIENTA, aunque sea recién venida, se necesita; Rojas 291.

SIRVIENTA formal, para 3 pers. mayores, preciso, Piedras 1487.

SIRVIENTA necesito, calle Chile 945.

SIRVIENTA se necesita, corta familia, Garay 2476. v16

SIRVIENTA para servicio de corta fila., con referenc., necesito, Colpayo 63.

SIRVIENTA se precisa de 7 a 10, sueldo $ 35; Bogotá 1735, Flores.

SIRVIENTA con cama, referencias, sueldo 60 $, necesito; Granaderos 738.

SIRVIENTA para todo servicio, con cama, preciso; Avellaneda 2284, Flores.

SIRVIENTA y lavandera se necesita, Seguro 587.

SIRVIENTA para todo trabajo, con recomendación, necesito, Díaz Vélez 3920.

SIRVIENTA general se necesita, Charcas 1693. Tratar de 9 a 11.

SIRVIENTA p. cocina y quehaceres p. corta fila., necesito; J. B. Alberdi 2382.

SIRVIENTA se necesita, señora formal, para matrimonio, Orán 440.

SEÑORA para todo quehacer, precisa corta familia, Paraná 565. v17

SIRVIENTA se necesita, calle Zapata número 348 (Belgrano). v16

SIRVIENTA todo trabajo, corta fila., Corrientes 3959. v16

SIRVIENTA medio día, con informes, se precisa pasadas las 9, Juncal 1233, 1o.

SIRVIENTA que sepa cocinar necesito sueldo 50 $, Chile 970.

SIRVIENTA se necesita, que sepa algo de cocina, Solís 1915. v16

SIRVIENTA se precisa, ir a Mar del Plata, Carabobo 61, sueldo 50 $.

SIRVIENTA necesito para todo trabajo, Corrientes 1862.

SIRVIENTA necesito entienda cocina, Viamonte 947, dto. 9, 5o. piso.

SIRVIENTA sola o con chica, para cocinar y otros quehac., Corrientes 2340

SIRVIENTA para corta familia necesitase, J. B. Alberdi 160, 2o piso, $ 50.

SIRVIENTA se necesita para todo trabajo, Pavón 3140.

SIRVIENTA se necesita, corta familia, sueldo 50 $, Díaz Vélez 3831, dep. A.

SIRVIENTA con cama se necesita, Gascón 360, dep. 4.

SIRVIENTA para todo trabajo, formal, se necesita; Garay 999.

SIRVIENTA joven, entienda cocina, corta familia, preciso; Tucumán 2061, dep. 2.

SIRVIENTA para corta familia, se necesita; Gazcón 33.

SIRVIENTA formal, se necesita para restaurant, Juan Jaurés 273

SIRVIENTA para todo trabajo de tres personas, se necesita; Deán Funes 694.

SIRVIENTA se necesita; calle Victoria 836, 1er. piso.

SIRVIENTA se necesita, Santa Fe 2092.

SIRVIENTA para tres personas, necesito, Deán Funes 593. v16

SIRVIENTA con cama, que sepa de cocina, se precisa; Solís 1246.

SIRVIENTA que entienda cocina, Estados Unidos 1237, primer piso. v16

SIRVIENTA se necesita, para Olivos, tratar, Malabia 1478.

SIRVIENTA que sepa cocinar, se necesita, Perú 1340.

SIRVIENTA joven, que entienda algo de cocina, preciso, E. Unidos 1642. v17

SIRVIENTA se necesita, buen sueldo; Belgrano 644, piso 1.o, izquierda.

SIRVIENTA para matrimonio solo, necesito, corrientes 1258, 4.o piso, dpto. 47.

SIRVIENTA, entiende bien de cocina, corta fila., b. sueldo, nec., 8. Peña 1140.

SIRVIENTA se precisa, Saavedra 1248. v16

SIRVIENTA que sepa cocinar para matrimonio se precisa, Directorio 1632.

SIRVIENTA que sepa acocinar se precisa, buen sueldo, Gral. Artigas 459, Flores.

SIRVIENTA para todo trabajo, se precisa, con retiro, Perú 291.

SIRVIENTA que entienda de cocina, corta familia, necesito, Santa Fe 2038. v16

SIRVIENTA para corta familia, sin cocina, buen sueldo, Castro Barros 274.

SIRVIENTA para todo trabajo se precisa, Pringles 746.

SIRVIENTA que sepa algo de cocina, se necesita, Lautaro 352, Flores.

SIRVIENTA medio día se precisa, Santa Fe 1217.

SIRVIENTA o mucama se precisa, sin pretensiones, Pueyrredón 1619. v16

SIRVIENTA que sepa cocinar, preciso con cama; Cabrera 3284.

SIRVIENTA se necesita, calle Thames número 2216 v16

SIRVIENTA para todo trabajo, se necesita, Charcas 1029.

SIRVIENTA que sepa cocinar, necesito, matrimonio, buen sueldo, Moreno 1527.

SIRVIENTA para todo trabajo, se necesita, Morán 3146. v16

SIRVIENTA por las tardes, se necesita, Uruguay 1123.

SIRVIENTA joven necesito, Moreno No. 1160.

SIRVIENTA formal, nec., con cama, cocina y otros quehs., Jujuy 779.

SIRVIENTA se precisa por mes, 1|2 día, sueldo $ 50; Moreno 1351.

SIRVIENTA limpia se busca para todo trabajo, Sulpacha 119, 2o. piso.

SIRVIENTA se necesita, General José G. de Artigas 1453, Flores. v16

SIRVIENTA práctica oftrécese, Venezuela 650, U. T. 2477, Av.

SIRVIENTA prec. p. todo trab., ent. de coc., c. chico, $ 40; Malabia 1942. v16

SIRVIENTA que entienda de cocina, necesitase, Libertad 1164, pres. 10-12. v16

SIRVIENTA necesito, que entienda cocina, con o sin chico, Belgrano 4078.

SIRVIENTA precisa corta fila., buen trato, Cangallo 2045, dep. 83.

SIRVIENTA se necesita, calle Varela 556, Flores.

TRABAJO DOMESTICO OFRECIDO

SERVICIOS VARIOS

SE ofrece, como mucama, para [illegible] solo; Lavalle 1062.

CHOFFEUR, argentino, agente ded. policía, punto capital, Castelli 33.

JOVEN 18 años, para señora sola, se ofrece [illegible] Peña 122.

JOVEN para ayudar quehaceres de familia [illegible]; Tucumán 1248.

MUCHACHO de 16 y 18 años, se [illegible] niñeras o mucamas, Sulpacha [illegible].

DOS obreras con 2 niñas se ofrecen para [illegible] casa sola o de señora, o encargadas departamentos; Sra. Blasco, Méndez [illegible].

COCINERA se ofrece a la tarde, con buenas informes; Viamonte 2194.

COCINERA, ocupado medio día, se ofrece, [illegible] medio día, Guatemala 4270.

COCINERA formal se ofrece para portera [illegible] de noche o de día, con certificados, Leandro N. Alem 574. v17

COCINERA de compañía se ofrece, señorita [illegible] de confianza, argentina o como [illegible] para la capital o viajar, buenas [illegible] casa L. A. B. 13, Cas. Correo 76.v15

COCINERO italiano, se ofrece para cuidar [illegible] y Jardín faltando de 23 a 19; b. Tucumán 1534, C. T. v15

COCINERA para acompañar familia, limpieza y quehaceres, sin pretensiones, [illegible] clase de recomend., Nahuel Huapi [illegible] por carta a M. S. v16

COCINERA de buena presencia, recién venida, ofrece, Cangallo 949. v15

COCINERO español recién venido, se ofrece, [illegible] cualquier trabajo; Liniers 1378. v15

COCINERA italiana, por medio día, con casa, se ofrece; Canning 842. v15

COCINERA con libreta, se ofrece, buenos informes; Rodríguez Peña 1063.

COCINERO se ofrece para portero o ayudante [illegible] laboratorio, esc. a J. Q.; Libertad 272.

COCINERO francés, buena presencia, se ofrece para portero o otro trabajo, vía al campo; Humberto I 354.

JOVEN 25 años, recién llegado Centro América, se ofrece para mucamo, portero, buena casa, tiene quien garantice, [illegible] casa; Salta 1031. Canelo. v17

MUJER formal, se ofrece para todo trabajo, con recomend.; Tucumán 1069.

MUJER con hijo se ofrece para todo trabajo; Ancharena 1427.

MUJER para lavar y otros quehaceres, por día, se ofrece, Almafuerte 3530.

MUJER se ofrece para todo trabajo de [illegible] familia, de 8 a 18, Bolívar 375.

MAITRE D'HOTEL Gerente, banquetes, [illegible] fiestas sociales, buen organizador, ofrece, [illegible] Paraguay 359, dep. 311, Francese

MUJER joven para acompañante, sin pretensiones se ofrece; Sánchez, Paraguay número 794, 1er. piso.

PEON de cocina no necesita; Entre Ríos 772.

SEÑORA se ofrece con chico de 3 años, para corta familia, Mitre 378, Avellaneda

SEÑORA para cuidar enfermo, se ofrece, día o noche, Soler 4130. v16

SRA. para lavar u otros quehaceres, se ofrece, por día, Rivera 1926, dto. 2.

SEÑORITA se ofrece acompañar Sra. sola, sería, carta M. R. 321, C. Correo 76.

SEÑORA se ofrece, cualquier trabajo, con hija 13 años, Rivadavia 2184.

SEÑORA formal, habla francés, se ofrece, [illegible] 40 y menos, pocos quehaceres, San Lorenzo 324

SEÑORITA se ofrece, para quehaceres de corta familia, Venezuela 946.

SEÑORA ofrécese para lavar y otros quehaceres, Yerbal 5243.

SEÑORA se ofrece para cocina sencilla y otros quehaceres, Rincón 423.

SEÑORA se ofrece para cocina y lavandería, Yatay 864.

SEÑORA joven ofrécese, p. fila., tratar [illegible] Pueyrredón 1262, María.

SEÑORA se ofrece con un chico de 10 años, Victoria 3799.

SEÑORA sería se ofrece para todo trabajo, Montes de Oca 359, Avellaneda.v15

SRA. se ofrece para corta fila., sin pretensiones, Malabia 547. v15

SEÑORITA se ofrece para compañía; calle Arenales 1656. v15

SE OFRECE señorita 18 años, todo trabajo o mucama, Achával y Monte 1505. v15

SE OFRECE un joven de 25 años, para todo trabajo, San Martín 238, presentado por sus parientes. v16

SEÑORA española se ofrece, formal, cocinera de matrimonio o corta familia, informes Güemes 408. v15

SRA. toda confianza, se ofr. p. c. sería, costurera, profesión, o cuidar casa, referencias a satisfacción; Chiclana 3727. v15

SEÑORA formal para gobernar casa de persona mayor, se ofrece, entiendo de todo; Charcas 1312. v15

SEÑORA se ofrece para quehaceres de corta familia, sin pretensiones, calle Almeyda 2357, V. Urquiza. v15

SEÑORA se ofrece para lavar y planchar liso, fuera o en su casa, calle Pinzón 942.

SEÑORA joven, profesional, se ofrece p. acompañar a Sras. o Shas, afuera; E. G., Rivadavia 1675, U. T. 6527 Lib.

SE OFRECE guardarropera, con informes de tres años, para ciudad o campo, calle Las Heras 2669.

SRA. con nena 3 años, ofrécese algunos quehaceres, únicamente por carta, A. P. Congreso, Belgrano 1856.

SEÑORA se ofrece de mediana edad, para cocina y pequeños quehaceres, ciudad o campo, Federnera 450.

SEÑORA sola se ofrece para atender casa de persona sola, respetable, con sueldo, trato personalmente; Bogotá 1050.

SEÑORA se ofrece, con hija, trabaja en casa, casera o departamentos, con certificados, C. M., Lamadrid 1372, Barracas.v16

SEÑORITA sería, se ofrece para limpieza [illegible] de algún departamento; calle Cerrito 1226.

SEÑORA de resp., vda., se ofrece como dama de compañía, o llaves; dirigirse Poseo 246, 2o. p., d. 9, Sra. Maulet. v16

SEÑORA se ofrece para atender casa de [illegible] persona sola respetable, con sueldo; personalmente, Carlos Pellegrini 690. v16

SRA. de edad se ofrece, todo trabajo de corta fila., b. informes, lee y escribe; Cuyo 886.

SE OFRECE persona de regular edad, para cuidar departamentos, escritorios o casa de comercio, Unión T. 1633 Mitre.

SEÑORA alemana, recién llegada, desea colocación en casa buena, prof. acompañar niños. Dirigirse B. S. 183; C. Correo 76 v17

SEÑORITA sería se ofrece niñera o compañía señora o señorita o cualquier otro trabajo, manos, lavar y cocina, va afuera, Chacabuco 834.

SETA. CULTA, distinguida, educada, se ofrece, sin pretensiones, para institutriz, gobernanta o ama de llaves, etc., va al campo, P. F., Sucursal Correos 19. v16

SEÑORA italiana, recién venida, con hijo de 16 años instruído, desea colocarse en casa de corta fila., personalmente o p. carta, G. R., Gaxcón 1432, dto. 4.

SRA. vda., con familia, se ofrece para [illegible] encargada de departamentos, [illegible] acordado, en cambio de la casa, da referencia, Tacuarí 1126, 1er. piso.

SRTA. argentina, 24 años, sería y muy [illegible] educada ofrécese dama de compañía o [illegible] muy fina para Sra. sola, por carta únicamente; R. C., Alsina 1569. v16

SEÑORA con chico de 3 años, se ofrece, todo trabajo, entiende algo cocina, a [illegible] solo o corta familia, recomend. Gurruchaga 634. v16

SE OFRECE señora francesa para cocina [illegible] retiro para ciudad, señora anciana sería, buenas recomendaciones, Ramón [illegible] 5060. v16

SEÑORA formal, con nena de 10 años, se ofrece para quehaceres domésticos o campo o ciudad, Pereyra Lucena Bajarse Las Heras 2800. v16

SRTA. formal se ofrece para todo servicio doméstico, entiende algo de cocina, [illegible] por carta o personalmente, Bernardo de Irigoien 473, pieza 14, M. Fernández.

VIUDA con dos hijos mayores, empleados en Gath y Chaves, se ofrece cuidar casa o departamentos, Salta 1247. v16

FERROCARRILES

FERROCARRIL DEL SUD—SE AVISA a los poseedores de acciones al portador que el dividendo declarado sobre las [illegible] correspondiente al semestre vencido [illegible] 30 de junio de 1923, podrá cobrarse [illegible] el 13 de noviembre en el Banco de [illegible] Nación en Plaza, contra la presentación del cupón cuadragésimo tercero [illegible] acciones de Ordinary Stock y del cuadragésimo cuarto de las de preferencia.v17

BANCOS y COMPAÑIAS ANONIMAS

BANCO DE LONDRES Y RIO DE LA [illegible] Limitado. Establecido en 1862.—[illegible] Paris, Amberes y Lisboa. Agentes [illegible] New York Manchester y Bradford. [illegible] Sucursales Argentinas.—En Buenos Aires: [illegible] Oficina 399; Bocas. al Norte; Montes de [illegible] 1131; Once; Pueyrredón 301; Boca; Almirante Brown 1189; calle Santa Fe 2123; [illegible] Bernardo de Irigoyen 1132. [illegible] Rosario Bahía Blanca, Mendoza, [illegible] Tucumán, Paraná y Córdoba. [illegible] Montevideo; calle Cerrito [illegible] esquina calle Río Negro 5. En Paysandú y Rivera.

[illegible] Río de Janeiro, Bahía, Curityba [illegible] Manaos, Porto Alegre, Pará, Pernambuco, Río Grande, Sao Paulo, [illegible] Victoria.

[illegible] Santiago, Valparaíso y Antofagasta.

[illegible]—Bogotá, Medellín y Manizales.

[illegible]—Asunción.

[illegible] en todas partes del mundo.

[illegible] el Lloyds Bank Limited, con [illegible] 500 sucursales en la Gran Bretaña, capital pagado y fondo de reserva de libras esterlinas 20.000.000.

Abona anual	Papel	Oro
[illegible] a plazo	3 ½ %	Sin int.
[illegible] a plazo	3 %	Sin int.
[illegible] en Caja		
[illegible] hasta $		
[illegible] des-		
[illegible] días	3 %	Sin int.

[illegible] febrero 1.° de 1923.—Ha[illegible]

EDICTOS JUDICIALES

POR DISPOSICION DEL SEÑOR JUEZ federal de la Capital Dr. Adolfo M. Escobar, secretaría del suscrito, se hace saber a don Binoy Araye, por el término de tres días desde la primera publicación del presente edicto, que en el juicio que por cobro de pesos le sigue el Banco de la Nación Argentina, se ha dictado la siguiente sentencia: "Buenos Aires, Enero 5 de 1923. Autos y Vistos: No habiendo el ejecutado opuesto excepciones dentro del término de ley, sentenciase de remate esta causa seguida por el Banco de la Nación Argentina contra don Binoy Araye, sobre cobro de pesos y llévese la ejecución adelante hasta hacerse al acreedor íntegro pago del capital reclamado, intereses y costas del juicio. Notifíquese como se solicita.—Saúl M. Escobar.—Buenos Aires, noviembre de 1923" Carlos M. Castellanos, secretario. v17

ASAMBLEAS

LA PREVISORA", COMPAÑIA NACIONAL de seguros. De acuerdo con el artículo 26 de los Estatutos se convoca a los señores accionistas a la asamblea ordinaria, que ha de celebrarse en la sede social de la Compañía, calle San Martín No. 274, el día 26 del corriente, a las 16.30, para considerar los asuntos contenidos en la siguiente orden del día: 1o. Consideración de la memoria, balance y distribución de utilidades. 2o. Elección de dos directores titulares, un director suplente, síndico y síndico suplente. 3o. Nombramiento de dos accionistas para autorizar el acta. Al efecto, los señores accionistas deberán depositar sus acciones en las oficinas de Compañía, y obtener las respectivas boletas de asistencia, hasta tres días antes del arriba fijado para la celebración de la asamblea. — Buenos Aires, 2 de noviembre de 1923.—El Director General. v16

LA COOPERATIVA NACIONAL DE Consumos, Sociedad Anónima. — Segunda convocatoria. No habiendo concurrido a retirar sus entradas los accionistas representativos del capital mínimo que exigen los estatutos para la asamblea general ordinaria del 17o. ejercicio pudiera realizarse con primera convocatoria, por resolución de este directorio, se convoca nuevamente a los señores accionistas para el martes 27 de noviembre actual, a la hora 21, en el local social, Sulpacha 239, a fin de tratar la siguiente

ORDEN DEL DIA

I. — Lectura y consideración de la memoria y balance general y cuenta de ganancias y pérdidas correspondientes al 17o. ejercicio, terminado el 31 de agosto próximo pasado.

II. — Distribución de utilidades.

III. — Elección de dos directores titulares en reemplazo de los señores Moisés Vallenzuela y Fernando Martí, salientes por terminación de período.

IV. — Elección de tres directores suplentes en reemplazo de los señores Antonio León Lemmens, Pedro Lorenzo Moss y José Y. Matti, salientes por terminación de período.

V. — Elección de síndico titular y síndico suplente.

Se recuerda a los señores accionistas lo dispuesto en los artículos 42 y 43 de los estatutos así como que, siendo ésta, segunda convocatoria, la asamblea se realizará, y sus resoluciones serán obligatorias para todos los accionistas, cualquiera que sea el número de ellos y capital que concurra, de acuerdo con el artículo 41 de los estatutos. — El directorio. v15

LICITACIONES

INTENDENCIA MUNICIPAL.—LLAMASE a licitación pública por el término de treinta días a contar desde la fecha, para el alumbrado público de esta Villa. El pliego de bases y condiciones estará a disposición de los interesados en la secretaría de la Intendencia.—Huinca Renancó, noviembre 14 de 1923.—Fdo.: José P. Salgado, Intendente interino, Lucas Landa Lys, secretario. v14dic.

JOCKEY CLUB — LLAMASE A LICITAción para la provisión de 15.000 metros cúbicos de tierra negra y 5.000 metros cúbicos de tierra colorada, a entregar en el recinto de las pistas del Hipódromo Argentino. Los interesados podrán solicitar informes y pliego de condiciones en la secretaría de la institución, calle Tucumán 580, de 12 a 17, donde también se recibirán las propuestas hasta el día 26 de noviembre del corriente año. Buenos Aires, noviembre 12 de 1923.—Justo J. Sáenz Valiente, secretario de la comisión de carreras. v26

LA DIRECCION DE INMIGRACION — Llama a licitación para proveer de carne, durante el año 1924, al Hotel de Inmigrantes, cuyo pliego detallado está a disposición de los interesados, en la Dirección. — La apertura de las propuestas, se efectuará el 30 de noviembre, a las 14.30. v30

MINISTERIO DE GUERRA, Dirección General de Ingenieros. Llámase a licitación para el día 23 de noviembre próximo, a la hora 15, para la refacción del Palomar de Caseros, El Palomar, F. C. C. A. Antecedentes e informes, Paraguay 2245, G. A. Terán, Tte. Cnel. Srio. v22

NAVEGACION

ALMANZORA. La revisión de las mercaderías de este vapor se verificará los días 14 y 15 del cte. en dársena Norte, sección 5a. de las 9 hasta las 10.30, debiendo los interesados presentar sus facturas originales y hacer todo reclamo en el término de 48 horas. La Mala Real Argentina Ltda., agentes. v16

VAPOR NORUEGO "CUBANO". La revisión de este vapor se verificará los días jueves 15 y viernes 16 del cte., desde las 8 hasta las 16 horas en el dique 2, sec. 2. Los interesados deberán presentar a la misma sus facturas originales y hacer todas las reclamaciones dentro de las 48 horas, de lo contrario no se pagarán fallas. — Cristián Bugge, agente marítimo, Cangallo 815. v16

VAPOR ESPAÑOL "ALTOBIZKAR MENdi". — Ha terminado su descarga en el depósito del dique No. 3, sección 4a. La revisación tendrá lugar en los días miércoles 14 y jueves 15 del corriente, de 8 a 10. Los interesados deberá presentarse para revisar con las facturas originales de las mercaderías y presentar las cuentas por los recargos juntamente con las boletas del revisado dentro de cuarenta y ocho horas después de la revisación, pasado dicho término no se atenderá ningún reclamo. Houlder Brothers y Cía. Ltda., agentes. v15

VAPOR INGLES "SAXON PRINCE". Esperado en La Plata el día 14 del corriente. Se avisa a los señores consignatarios de las mercaderías que conduce este vapor con procedencia de Nueva York y Filadelfia, y destinadas a La Plata y Buenos Aires, que deben concurrir a esta agencia para firmar el compromiso de avería gruesa y depositar a título de garantía el $ 17 1/2 o/o (veintisiete y medio por ciento) del valor de las mercaderías, a causa del incendio que se declaró en las carboneras mientras se encontraba en el puerto de Santos. Será indispensable la presentación de las facturas originales y de los despachos de Aduana a fin de autorizar la entrega de las mercaderías por la Aduana.—Houlder Brothers y Cía. Ltda. Edificio Houlder, 25 de Mayo 499, agentes. v16

LA PRENSA

Buenos Aires, noviembre 15 de 1923

LA ESCUELA DE LA DISCIPLINA

Inspirado por el nuevo Ministro de Justicia e Instrucción Pública, el Ejecutivo destituyó, hace pocos días, al director y subdirector del Instituto Tutelar de Menores, en mérito de las actuaciones de una investigación.

De ellas, según dice el decreto, "surgen evidentes irregularidades cometidas por el subdirector del instituto, las que no tuvieron la oportuna y efectiva corrección por parte del director, con desmedro del buen orden y eficacia del establecimiento".

El decreto, explica algo más, verbigracia: que la "acción del director se ha resentido por falta de control asiduo que sobre todos los detalles incumbe a sus funciones en un instituto de corrección y educación de menores, donde el espíritu y el celo paternal deben informar y mover constantemente su actividad". Lo dicho vale como afirmar que ese control asiduo se había resentido por la debilidad, inacción o descuido del director.

Esta conclusión que se afirma sacada de las actuaciones de referencia, se corrobora en el mismo decreto, con la indicación del mejoramiento en las condiciones generales y de la economía, que se pudo notar en la breve intervención del establecimiento.

Pero el Ejecutivo no ha dado a conocer todavía las actuaciones en que funda su grave determinación y que, juntamente con ésta, debió dar a la prensa. No queremos insinuar con tal observación la posibilidad de injusticia alguna, sino insistir en la ausencia de un hecho que varias veces hemos reclamado.

El Instituto Tutelar de Menores no funcionaba normalmente, se desculpaban los fines de la institución y la económica utilización de los dineros fiscales; el instituto tenía un subdirector que aparece como el actor directo de ese desquicio; tenía un director responsable, por lo menos, de la vigilancia del establecimiento; y frente a esos hechos, aparece lógica la destitución impuesta.

Pero se trata de un asunto público, y el Ejecutivo no tiene el derecho de mantener reservados los documentos relativos a la investigación practicada en el instituto: puesto que la sanción ha de aplicarse de acuerdo con los hechos comprobados, el pueblo tiene necesidad de conocerlos íntegramente para formar juicio.

El Ejecutivo debe someter al conocimiento del público, en tales casos, todas las constancias de la obra desquiciadora, atribuída a los responsables, y al mismo tiempo la obra del investigador, que puede sufrir también la influencia de los motivos personales o de comité, como sucedió con la Contaduría General en el asunto aun pendiente de la desorganización de la Colonia Nacional de Alienados.

Anotamos que el Ejecutivo ha hecho rápidamente en el Instituto Tutelar de Menores, lo que debió realizar mucho antes en esa colonia, donde se requiere una reparación más seria. Pero aun esa acción reparadora, no está exenta de contemporización con las personas, que tanto obsta a la facultad ejercitada en el decreto "de remover todos los obstáculos reales o personales que, a su juicio, perturben el buen funcionamiento y eficacia de los institutos de su dependencia".

Dijimos simplemente arriba, que el Ejecutivo "destituyó" al director; pero el acto en su carácter de sanción resulta indefinible como se verá. No se puede hablar de sanción respecto de este funcionario, o de cualquiera otro en caso igual, toda vez que el valor moral y hasta el significado del castigo desaparecen cuando la pena se decreta en vista solamente de que el responsable no quiso renunciar.

El ministro invitó al director a renunciar, y según aquel criterio, semejante invitación, quizá de ajena inspiración, podrían eludirla los empleados culpables de destitución y prevenir sus consecuencias morales con sólo su renuncia, lo cual es inaceptable.

El director, según lo prueban los hechos, se negó categóricamente a aceptar tal sugestión. Pudo pensar que era más digno sufrir las consecuencias de la responsabilidad, o considerar que no era posible de castigo alguno, o juzgarse más fuerte en su posición que el deseo de hacer justicia del Ejecutivo.

El decreto le dió la más completa satisfacción sobre cualquiera de estos dos últimos puntos, pues declara no importar desconocimiento, ni desmedro de las altas condiciones científicas y morales del director. Pero entonces ¿por qué lo destituye? Son faltas morales graves las que consigna, que, si son exactas, revelarían, en el mejor de los casos, una culpable ausencia de carácter directivo, que no se corregirá con actos que lejos de ser una sanción parecen encaminados a burlarla.

No comprendemos, por otra parte, cómo el Ejecutivo no advirtió que puso así una duda en cuanto a la justificación del acto que, por más que pueda ser insospechable en sí, para muchos — nosotros por ejemplo — debe ser presentado de manera que a todos parezca lo mismo en todo tiempo.

El decreto que aplique una sanción, debe tener por fundamento hechos comprobados. No debe alegar las condiciones del investigador cuyas cualidades, se sobreentiende, fueron la razón determinante de su nombramiento, porque así se disminuye el valor de la prueba. Y mucho menos debe atenuar el significado de la sanción que aplican, porque esto sugiere que la prueba es deficiente y que los hechos han sido expuestos con exageración.

En cuanto al fondo del decreto que comentamos, revela en el Ministro de Justicia el propósito de suprimir de la administración pública a los que la desquician, pero coloca al Ejecutivo en la actitud contradictoria del que realiza reparaciones a medias y retarda en la Colonia Nacional de Alienados lo que se decidió a hacer en el Instituto Tutelar de Menores, por causas menos graves a lo que puede vislumbrarse.

Ha reconocido en el decreto relativo al instituto, que es el único responsable, constitucional y legalmente del buen funcionamiento y eficacia de los institutos de su dependencia, y, sin embargo, no procede a remover a los que le impusieron la responsabilidad moral de la desorganización reinante en el Asilo de Alienados.

Recordaremos como una advertencia para sanciones que acaso señalará el Ejecutivo que, para fundar verdaderamente escuela de disciplina, se requiere haber egresado previamente de la escuela del carácter y mantener sin la menor debilidad sus enseñanzas.

EN LA DIPLOMACIA

VARIAS NOTICIAS

Visitaron ayer al Ministro de Relaciones Exteriores y Culto, por ser día de recepción diplomática, los embajadores de España, el Brasil, la Santa Sede y Chile, y los encargados de negocios de los Estados Unidos de Norte América, Polonia y Francia.

El señor Boudet, encargado de negocios de Francia, se despidió del ministro, por cuanto partirá próximamente a su país, dispuesto a ocupar otro destino diplomático. Por la tarde, el citado representante concurrió a la Presidencia de la República y se despidió del primer magistrado.

—Mañana llegará a Buenos Aires en la combinación trasandina, el embajador de los Estados Unidos de América, señor Wallace Riddle.

EJERCITO NACIONAL

TELEGRAMA DEL MINISTRO DE GUERRA

Otras informaciones

Con motivo del telegrama enviado por el gobernador de la provincia de Salta al Ministro de Guerra, referente a la forma correcta en que se presentaron las tropas de la quinta división de ejército en el desfile efectuado al terminarse las maniobras militares, el ministro aludido contestó ayer con el siguiente despacho al gobernador, doctor Güemes:

Llénanme de satisfacción las expresivas felicitaciones que se ha servido V. E. trasmitirme en su telegrama de ayer, motivadas por el entusiasmo que han despertado en el pueblo y gobierno de esa provincia las tropas de la quinta división de ejército, en ocasión de la terminación de los ejercicios finales del corriente año. Al agradecer complacido la gentil y delicada atención de V. E. cúmpleme manifestarle que trasmito el texto de su telegrama al referido comando, convencido de que servirá de estímulo a las unidades que del mismo dependen, para mantener y tonificar el espíritu de trabajo, abnegación y disciplina con que desarrolla su acción el ejército.

—El Ministro de Guerra dispuso ayer que a los ejercicios que se realizarán en la Escuela de Tiro desde el 25 del actual hasta el 10 de diciembre próximo, concurrirán, además de los jefes ya designados, los comandantes de artillería, los jefes de regimientos de artillería montada y un comandante de batería de cada una de las siguientes unidades:

Regimientos 1 y 5 de artillería montada, II grupo de artillería de montaña y segundo de artillería a caballo, por ser las únicas unidades que no envían oficiales al curso abreviado de la Escuela Superior de Guerra.

—Han quedado definitivamente instalados en Campo de Mayo los cadetes de infantería e ingenieros del Colegio Militar, los cuales desarrollarán durante un mes en dicho acantonamiento y sus alrededores su campaña práctica.

—Hoy partirán para las provincias andinas, en cuyo viaje de estudio llegarán hasta Huaitiquina, los oficiales alumnos del curso superior del colegio, al mando del subdirector del mismo, teniente coronel Gelmetti.

En cuanto al curso especial del mismo instituto, hoy se iniciarán los exámenes en el local del colegio en San Martín.

CÁMARA DE DIPUTADOS

LA SESION DE AYER

SOBRE EL EJERCICIO DEL PATRONATO NACIONAL

PEDIDO DE INFORMES AL PODER EJECUTIVO

COMPRA DE MATERIALES PARA COMBATIR LA LANGOSTA

EL PROYECTO DE LEY DE ADUANA

Pedido de reconsideración formulado por el Ministro de Hacienda

DERECHOS SOBRE EL AZUCAR, TEJIDOS Y CALZADOS

Después de una prolongada espera para conseguir "quorum", la Cámara de Diputados se reunió ayer a las 16.30, con la presencia de 80 de sus miembros.

Una vez aprobada el acta de la sesión anterior, el diputado Ferreyra se refirió al fallecimiento del ex ministro de Hacienda doctor Domingo E. Salaberry, y, después de ensalzar sus condiciones personales, solicitó que la Cámara se pusiera de pie en homenaje a la memoria de ese ciudadano. Ese homenaje fué tributado en la forma de práctica, aun cuando estuvieron ausentes del recinto los diputados socialistas, demócratas y la casi totalidad de los conservadores, quienes se retiraron en el momento en que inició su discurso el diputado por la capital.

A continuación se dió entrada a los asuntos nuevos, de los cuales informó LA PRENSA oportunamente, y se concedieron licencias para faltar a varias reuniones a los diputados Aráoz (J. L.), Corvalán, Bordahebere, Cristobo, Gatica, Goyri, O'Farrell, Peña, Patrón Costas y Solari.

EJERCICIO DEL PATRONATO NACIONAL

Señor Rodeyro—Presentó el siguiente proyecto de resolución:

La Cámara de Diputados resuelve solicitar del Poder Ejecutivo quiera informarla sobre la existencia de dificultades para el ejercicio del derecho de patronato en la forma prescripta por la Constitución, con motivo de la terna designada por el honorable Senado para proveer al cargo de arzobispo de Buenos Aires, y la presentación ante la Santa Sede del prelado elegido por el gobierno nacional.

Al fundar el proyecto, el señor Rodeyro dijo:

No escapa a mi criterio que no falta razón a la Cámara para votar este pedido de informes al Poder Ejecutivo. Se trata de un asunto interesantísimo bajo todos los aspectos, y corresponde que la Cámara, de acuerdo con lo que la Constitución establece en el inciso 19 del artículo 67, cuando se refiere a "... y reglar el ejercicio del patronato en toda la Nación", tenga hoy día todos los antecedentes necesarios a los efectos de poder entrar, si es necesario, a legislar sobre esta materia o a tomar cualquier resolución que nos lleve a establecer, una vez por todas, cuál es la situación de la Iglesia con respecto al Estado.

Pocas veces se han presentado conflictos de esta naturaleza. Surgimos a la vida independiente con este derecho de patronato que nos viene de la madre patria, y en el ejercicio del mismo no hemos tenido ningún conflicto serio hasta hoy, fuera del conflicto de carácter diplomático producido en la presidencia del general Roca que nos llevara a contemplarlo como un derecho propio de nuestra nacionalidad.

Es indiscutible, señor presidente, que la forma en que este asunto se ha planteado ante la opinión pública es por de más interesante, al par que no tenemos mucha información precisa de él.

He recogido con todo cuidado la información periodística que alrededor de este asunto se ha venido tejiendo en estos últimos días, a través de ella encontramos cosas interesantísimas que hacen meditar sobre la necesidad de que el Congreso entre a abocarse este asunto.

Del propio texto de la renuncia hecha por el obispo de Temnos, monseñor de Andrea, surge evidente la existencia de un conflicto cuyas características no se han precisado en una forma clara. Dice monseñor De Andrea en su carta-renuncia:

"Ciertas oposiciones, cuya índole y procedencia he conocido demasiado tarde, han hallado eco en el Vaticano, dificultando y dificultando mi promoción".

Al terminar su renuncia dice monseñor de Andrea: "Si un propósito más beneficioso para todos no la justificara, acaso no habría hecho la enumeración que antecede y me habría resignado a guardar para siempre reconocimiento en el fondo de mi alma junto con tantos otros secretos".

Como ve la Cámara, a través de estas palabras aparece con toda evidencia que alrededor del nombramiento hecho por el Poder Ejecutivo, en ejercicio de una facultad perfectamente establecida y que hasta el día de hoy no ha sido discutida en la Constitución argentina, se han movido influencias, han gravitado personas y se ha puesto de relieve la actuación de miembros del clero argentino que deberán merecer fuera del país el respeto que la misma Nación tiene para todos los ciudadanos.

Posiblemente soy el diputado que menos puede ser sospechado de parcialidad en este asunto, dada la posición que he ocupado siempre en la honorable Cámara frente a los problemas que tocan de cerca a la Iglesia y al Estado.

Luego se refirió el diputado Rodeyro a ciertos comentarios periodísticos y aludió a las versiones que atribuyen el origen de la incidencia conocida al "excesivo nacionalismo de monseñor de Andrea", considerando esta circunstancia dentro de su aspecto institucional, para agregar:

Si apareciera evidentemente que cierta orden religiosa, cuya sede principal no está en este país, ha colocado obstáculos al ejercicio del patronato, sería interesante que el país lo supiera, sería conveniente denunciar esa situación en que ello se deba tomar como una agresión de ninguna índole, sino como el deseo, ántes y exclusivamente, de evitar la intervención de elementos extraños en problemas que están vinculados con nuestra nacionalidad, por lo menos en los términos que la Constitución establece.

LA PRENSA de noviembre 10 dice:

"Múltiples factores han intervenido en la cuestión, haciendo aparecer ante el Vaticano a monseñor de Andrea, según unas versiones, como un religioso independiente, en exceso nacionalista—como dijo hace un momento, y poco grato, señores diputados—a una o varias órdenes religiosas extranjeras radicadas en el país".

Esta es la información dada por el diario LA PRENSA en noviembre 10 de 1923. Como ven los señores diputados, no es una afirmación personal, sino una información recogida de diarios bien informados, serios, que se encuentran a la cabeza de la prensa argentina. Son manifestaciones sobre las que deben tener algún fundamento cuando son lanzadas a la publicidad en esta forma.

Hizo después el orador diversas consideraciones sobre otras versiones relativas a las causas que habrían motivado la renuncia de monseñor de Andrea, versiones recogidas también por los órganos del periodismo.

Señor Verduga — Manifestó que el asunto aun no había sido definido por el gobierno ni por la Santa Sede, y que por sus características más salientes convenía escuchar, antes de la sanción del proyecto, la opinión de una de las comisiones de la Cámara, para lo cual hizo la moción correspondiente.

Señor Bard — Apoyó la iniciativa del señor Rodeyro, y dijo que le interesaba conocer, en su situación de diputado, cuáles han sido las causas por las que se ha intentado "fagocitar" al candidato del gobierno para ocupar la arquidiócesis argentina.

Señor Saccone — Apoyó el proyecto de minuta presentado por el señor Rodeyro y al hacerlo formuló diversas consideraciones en favor de la separación de la Iglesia y el Estado.

Debemos, dijo entre otras cosas, llegar a lo que Estrada, el ilustre estadista, el gran católico militante, ferviente, franco y sincero, dijera en una ocasión, que era preferible afrontar francamente: la separación de la Iglesia del Estado. A eso debemos llegar. Esa es la reforma que se hace impostergable, como aspiración colectiva, si no de todos, por lo menos de la mayoría de las conciencias que forman la mayoría de los electores dos en las zonas más cultas y más preparadas e intelectuales del país.

Finalmente fundó su voto en favor del pedido de informes.

Señor Spinetto — A los socialistas no nos interesa el arzobispado de monseñor de Andrea o de ningún otro monseñor; para nosotros cualquiera que sea el arzobispo nos es indiferente, todos son perfectamente inocuos, malos. Nos interesa dejar constancia exclusivamente de que si apoyamos el pedido de informes es porque él puede aclararnos una serie de cuestiones conducentes a la finalidad que siempre hemos perseguido de la beneficiosa y útil separación de la Iglesia y el Estado.

Señor Meyer — Muy lejos de mi espíritu el dificultar que la Cámara se avoque al conocimiento de este asunto; es natural que tiene perfecto derecho a solicitar los informes que crea necesarios; pero respetuoso de las facultades establecidas por la propia Constitución, entiendo que es el Poder Ejecutivo quien maneja y dirige las relaciones exteriores, sin perjuicio de que oportunamente someta a la consideración del Congreso las conclusiones a que haya arribado.

Por otra parte, en esta cuestión podría ser imprudente e inoportuna la gestión que pretendiera hacer la Cámara y al intervenir en ella tal vez dificulta una tramitación que por la delicadeza del asunto, por la respetabilidad de las entidades que intervienen y por la forma en que ha sido planteada, requiere la mayor serenidad; y ya hemos visto los que hemos escuchado esta discusión que ella puede llevarnos hasta el apasionamiento, porque hemos oído que se han hecho imputaciones que si bien es cierto que puede que estén en el ambiente, no lo es menos que también pueden resultar inexactas.

El diputado por Santa Fe apoyó el pedido de que el asunto pasara a comisión.

En definitiva, se rechazó la indicación del señor Verduga, y la minuta fué aprobada.

LOS TRABAJADORES EN EL ALTO PARANA

Señor Spinetto—Se refirió a la minuta aprobada hace algún tiempo sobre pedido de informes al Poder Ejecutivo con respecto a las condiciones de trabajo de los obreros en la región del Alto Paraná, y, después de agregar algunas consideraciones y referencias en abono de su crítica anterior, dijo que pronunciaba esas palabras para avivar el recuerdo del ministerio correspondiente a fin de que fuera atendida aquella sanción.

MATERIALES PARA LA DEFENSA AGRICOLA

Señor Culaciati—Solicitó la preferencia de la Cámara para que fuera tratado el despacho de la comisión de legislación agraria en el proyecto del Poder Ejecutivo sobre adquisición de barreras con destino a la defensa contra la langosta.

El diputado por Santa Fe se refirió a la urgencia del asunto por el avance de la langosta sobre las principales sementeras y recordó en apoyo de sus manifestaciones la opinión de la prensa y las reclamaciones de diversas instituciones de importancia, entre ellas una de la Sociedad Rural de Rosario.

La abundante cosecha que en este momento ofrecen las provincias de Córdoba y Santa Fe, y que salvarán, en parte, la situación económica del país, pueden malograrse si inmediatamente y con toda urgencia no se entrega a los colonos la barrera necesaria. Se sabe que la barrera es la única arma que puede utilizarse en este combate contra la langosta, y el país no cuenta con el número de metros indispensable para proveer a los colonos. Según cálculos que ha hecho el Poder Ejecutivo, se necesitan para una defensa regular unos 40 millones de metros, y sólo podemos contar con 15, en su mayor parte en estado deplorable y oxidada.

Más adelante el señor Rodríguez (J. R.) propuso que el despacho fuera tratado sobre tablas y así se resolvió, siendo aprobado sin discusión y con el solo agregado propuesto por el diputado Bas y apoyado por el señor Dickmann (E.), que figura como artículo 4 y se refiere a la exención de derechos aduaneros.

El proyecto de ley sancionado dice así:

Artículo 1.°—Autorízase al Poder Ejecutivo para invertir hasta la suma de 15.000.000 de pesos moneda nacional de curso legal en la adquisición de barrera y accesorios correspondientes, destinados a la destrucción de la langosta.

Art. 2.°—Para la obtención de los fondos que se refiere el artículo anterior, el Poder Ejecutivo podrá hacer las operaciones de crédito necesarias con cualquier entidad financiera, oficial o privada.

Art. 3.°—Los servicios de las operaciones que en virtud de esta autorización realice el Poder Ejecutivo serán cubiertos con el producido del arrendamiento de la barrera.

Art. 4.°—Los materiales que se introduzcan en cumplimiento de esta ley gozarán de la liberación de derechos aduaneros.

Art. 5.°—Autorízase al Poder Ejecutivo a efectuar de rentas generales los anticipos necesarios en caso de urgencia.

MOCIONES DE PREFERENCIA

A continuación se hicieron varias mociones de preferencia, pero ellas fueron votadas por efecto de la moción del señor Ortiz a que nos referimos más adelante.

LEY DE PRESUPUESTO

Señor Dickmann (E.)—Propuso que que la Cámara comunicara al Poder Ejecut

EL 350.º ANIVERSARIO DE LA FUNDACION DE LA CIUDAD DE SANTA FE

ALGUNOS ANTECEDENTES HISTORICOS

(Especial para LA PRENSA)

Cúmplense hoy trescientos cincuenta años desde el domingo 15 de noviembre de 1573, el que Juan de Garay extendió ante propios y extraños el certificado de nacimiento de la ciudad de Santa Fe, y en verdad que pocas veces puede señalarse tan claramente la persistencia de una idea, mantenida a través del tiempo por generaciones sucesivas que trasmitiéronse unas a otras la consigna inicial: "abrir puertas a la tierra". La historia nos cuenta cómo desde el primer día fué vano el oponerse a tal empresa sesudos funcionarios "por ser cosa de tantos muchachos y tan mal pertrechados", cómo no amilanó al fundador la circunstancia de haber fracasado las anteriores poblaciones intentadas río abajo; cuán escasa influencia tuvo, en el sentido de producir vacilaciones, la falta de conocimientos exactos acerca de la topografía del territorio. Garay había

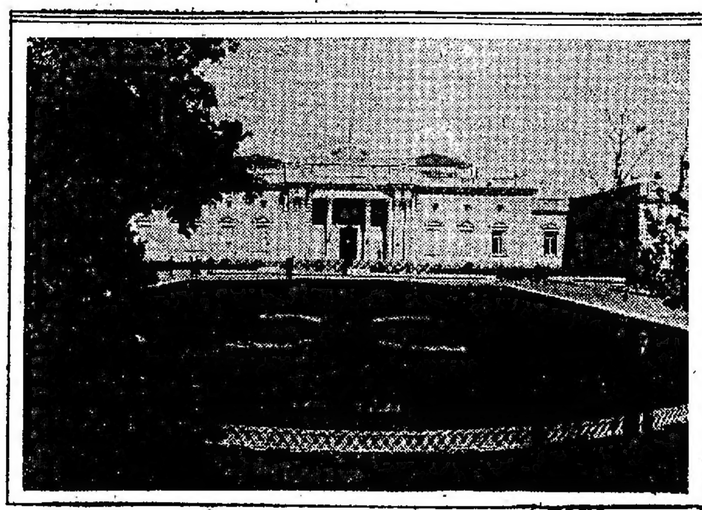

1

cumento publicado por el P. Larrouy, del que resulta que la terna en cuestión comprendía a San Gabriel, San Salvador o el río de San Juan; pero Garay, prescindiendo de los tres emplazamientos predichos, eligió el sitio en que ahora se alza el pueblo de Cayastá, por parecerle que allí había "las partes y las cosas que convienen para la perpetuación de una ciudad, agua, y leña, y pastos que quiera; y tierra y estancias para los vecinos y moradores".

Por mandamiento del 29 de marzo de 1573, viénese en conocimiento de que el teniente de gobernador Martín Suárez de Toledo, "muy magnífico señor", al decir de su escribano, había resuelto cooperar al éxito de la empresa con un cañoncejo de bronce y unos fuelles de fragua, sacados de los depósitos fiscales; y acaso porque a su señoría le agradase mandar con brío, acompaña a la orden respectiva la prevención hecha a los oficiales reales de que les iba una multa de mil cas-

2

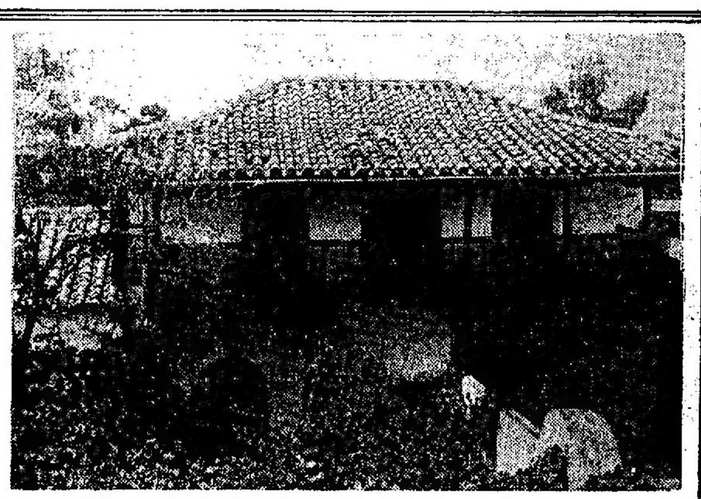

4

decidido fundar a Santa Fe y Santa Fe quedó fundada.

Poco sabemos de la vida del iniciador hasta el momento en que acometiera de lleno la realización de su proyecto, y aun resulta dudosa la autenticidad del único retrato que se le atribuye. En el desamparo del río de la Plata hacia el último tercio del siglo XVI, no estaban las gentes para preparar biografías, y las hazañas, a fuer de habituales, resultaban menores. Hasta es probable que la fundación de núcleos urbanos antes pareciera descanso que hazaña en aquel continuo luchar con el indio y con la fiera y con la naturaleza bravía. Acaso ignoremos, pues, cómo era en lo físico Juan de Garay; pero, ¿qué importancia han de tener los datos antropométricos si ninguna duda cabe acerca del temple del espíritu? A la par de muchos otros, Garay vino niño desde Europa; a semejanza de algunos menos, tomó parte en empresas arriesgadas; como muy pocos, supo resistir la tendencia al abuso y a gozar en provecho propio lo que las circunstancias le permitían manejar sin control. Porque Juan de Garay fué, además de caudillo, honrado; y no es esta menuda alabanza para un poblador de la Asunción en los primeros tiempos del coloniaje.

La idea de fundar a Santa Fe no

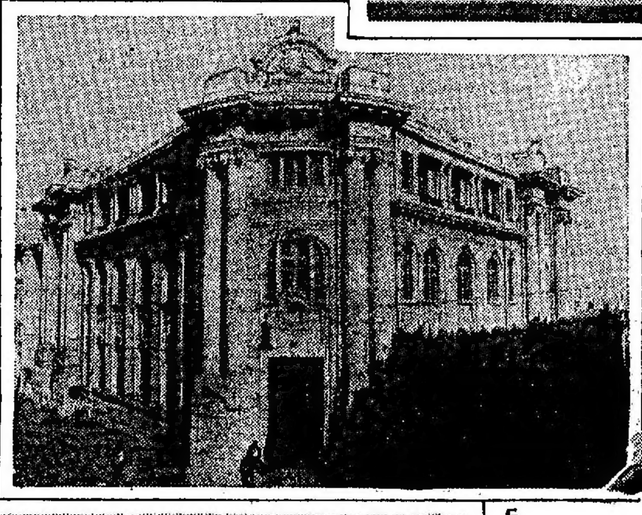

3

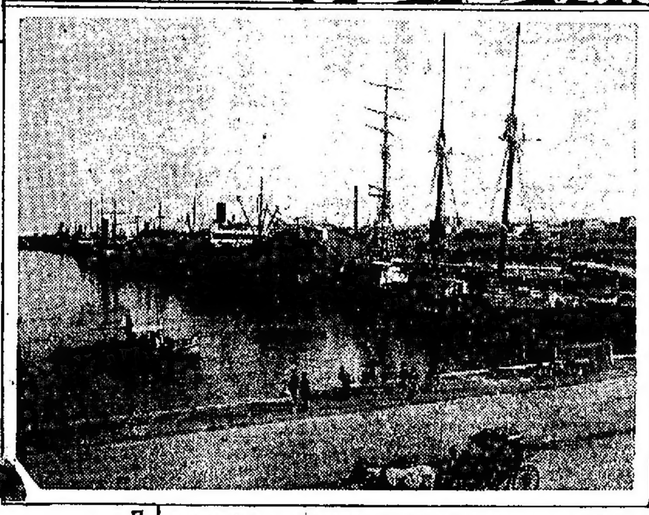

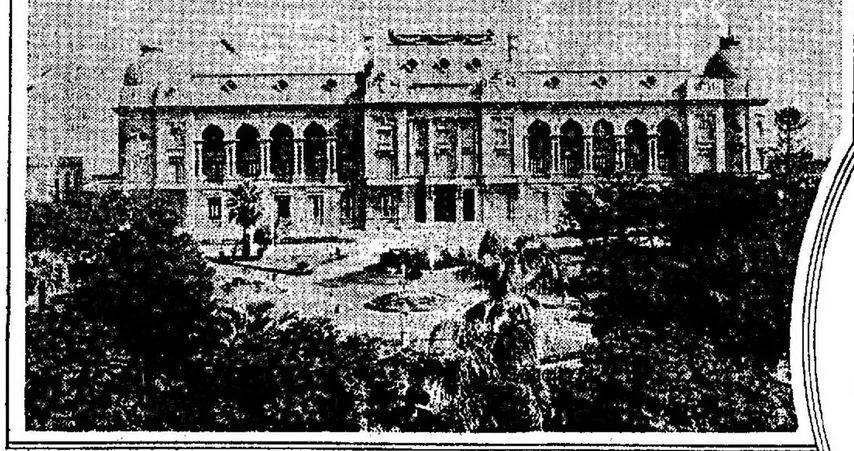

5

6

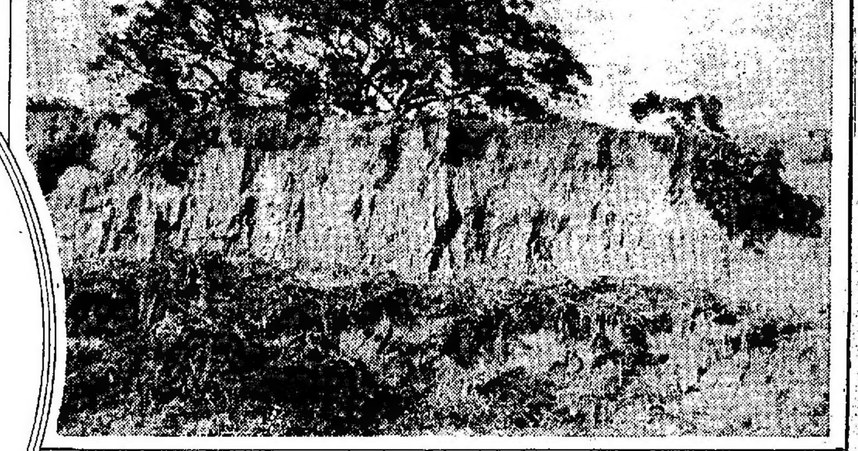

7

8

9

10

1) Palacio de la Legislatura; 2) La Aduana vieja, el cuartel y la cárcel de Santa Fe, ocupaban el sitio donde actualmente se levanta el palacio de la Legislatura; 3) El antiguo Cabildo (su torre fué bautizada con el nombre de La Girafa) ha sido reemplazado por la nueva Casa de Gobierno; 4) Casa colonial en la calle Buenos Aires, entre las de 9 de Julio y 1.º de Mayo, rodeada de edificios modernos; 5) Nuevo edificio del Banco de la Nación, que será inaugurado el 17 de noviembre; 6) El escudo de la provincia; 7) Aspecto del dique número 1; 8) El nuevo palacio de gobierno, en el sitio que ocupaba el Cabildo viejo; 9) Don Juan de Garay, fundador de la ciudad de Santa Fe; 10) Frente de la barranca de Cayastá, donde fué fundada la ciudad de Santa Fe por don Juan de Garay.

había prendido en su espíritu a modo de capricho testarudo o de prometedora aventura comercial. Fué una clara concepción de las necesidades generales, susceptible de aprovechar a todos.

La actual capital del Paraguay, refugio por entonces de los sobrevivientes de varias expediciones, distaba demasiado del Atlántico para el comercio directo con España, y vése harto ceñida por la selva para mantener vinculaciones fáciles con los establecimientos del Perú. Seguro de lo que hacía falta realizar, aunque mal informado acerca de la topografía de los lugares, Garay comprendió que la solución estribaba en fundar un puerto próximo al Atlántico y capaz de servir de arranque también a un nuevo camino terrestre hacia el Pacífico, entrando a la montaña por el Sur, donde las tierras están menos cubiertas de maleza. No era la Santa Fe entonces elegida el punto que mejor reuniese tales condiciones; pero eso llegó a saberse sólo mucho después, a fuerza de explorar el territorio.

Empero, si no abundan los datos relativos a la biografía del fundador, los hay y muy copiosos acerca de la fundación. Llevósela a efecto como segunda parte de otro encargo, pues Garay debía en primer término dar escolta hasta cerca del mar a una carabela, fabricada como Dios quiso, en la que iba preso rumbo a España el teniente de gobernador Felipe de Cáceres, como resultado de una de las tantas tremolinas y agitaciones a que estaba hecho el alborotado asunceno, fértil en políticos de hacha y tiza. A la vuelta, y remontando el río, correspondería "fundar un pueblo con con los pertrechos necesarios para su conservación... por ser cosa tan conveniente y necesaria para el general remedio de estas provincias...; y porque haya escala, entrada y salida para el trato y comercio de navíos y gentes, así de España como de la costa del Brasil... se ha de fundar el dicho puerto y pueblo en una de las tres partes que más conviniere..." Tal número hasta de ochenta personas, rezaban las instrucciones, según declaran los testigos, debían ser "hombres hijosdalgo, y que no sean oficiales mecánicos, ni tengan otro oficio, sino que sean personas que tengan caballos y armas, y que sean personas que tengan indios de repartimiento, y que sean personas que tengan hacienda, y que sean personas que tengan dineros de oro en el negocio si osaran oponerse.

Tras tan formidable multa, que no pudo pasar de amago, pues no estaban los tiempos para perder sobre siete mil pesos de los nuestros por tamaña bicoca, el mismo muy magnífico don Martín nos cuenta en documento del 3 de abril subsiguiente: "Hize publicar e pregonar la dicha población e fundación de puerto a pueblo con estandarte real arbolado y tendido, e a sonido de trompetas, e a tambor, e voz de pregonero". Las nueces serían pocas, pero lo que es ruido no faltó. La versión oficial explica luego cómo fué Garay nombrado jefe de la expedición y "se comenzó a aderecar y aparejar y se llevó un bergantín grande y cinco barcas y canoas sencillas hechas balsas y para servicio, con muchas armas y municiones, e mucho número de caballos, bastimentos, ganados, plantas, semillas, gente de servicio... e todos los demás pertrechos necesarios".

Dió con esto principio la fundación; y aunque del plano del reparto original no hayan quedado sino mentas, es razonable suponer que la traza de la ciudad se ajustara a lo prevenido en las leyes para casos tales. Según el famoso arcediano Del Barco Centenera, contemporáneo de Garay,

Estaba la ciudad edificada
encima la barranca, sobre el río,
de tapias no muy altas rodeada.

Y concluía, con gran verdad el autor de "Argentina";

De mancebos está fortificada...
que son diestros y bravos en la guerra
los mancebos nacidos en la tierra.

Sábese asimismo, pues lo consigna el acta inicial, que correspondió a Juan de Espinosa y a Orduño de Arbillo el honor de actuar por primera vez como alcaldes, acompañándoles los regidores Benito de Morales, Lázaro Venialbo, Juan de Santa Cruz, Mateo Gil, Bernardo de Salas y Diego Ramírez. ¿Figura alguno de estos apellidos en la nomenclatura de las calles de la actual urbe?

El año 1678, fecha del primer centenario, encontró ya a Santa Fe en un nuevo emplazamiento, doce leguas al Sur del primitivo; pero salvo ese traslado, las cosas no ofrecían gran variación. Una y otra vez, los mancebos de la tierra hubieron de mostrar su bizarría frente al indio, que a no tropezar en tal escudo, acaso cayeran sobre Buenos Aires; una y otra vez, la idea de servir de puerto al interior, base de los primitivos planes de Garay, motivó expedientes y fundó más esperanzas que realidades tangibles.

Cumpliéronse los cien años bajo el gobierno de don Hernando de Rivera de Mondragón; y lo que por entonces fuese la aldea, permiten colegirlo las descripciones del viajero Azcarate Du Biscay, no muy anteriores a tal fecha: "pequeña población de veinticinco casas, sin murallas, fortificaciones, ni guarnición,... en cierto modo depósito de los efectos que de allí se extraen, especialmente la yerba..." Algunas más de veinticinco serían las casas que el establecimiento de los jesuítas y el carretear de la yerba daban para mayor ranchería; pero de todos suertes la situación no era floreciente, al con mucho, y gracias a que felizmente en ningún momento faltó a los santafecinos aquella fortaleza sin murallas de que habrían de preciarse.

Al llegar el segundo centenario, corrían ya tiempos más bonancibles, y la ciudad, sintiendo lejano al indio, pudo vivir largas temporadas de sosiego a la sombra de los naranjos y entre el cálido perfume de sus azahares. En 1773, no debía variar mucho el aspecto urbano, del que sorprendió al viajero Robertson, años más tarde, cuando al final de una dilatada siesta que terminaba a las cinco, hallaba a todo el mundo sentado tranquilamente a las puertas, charlando y riendo, mate tras mate, sandía tras sandía y cigarro tras cigarro; detalle este último que escandalizó al buen británo dispuesto a tolerarlo todo menos el tabaco paraguayo en dulces labios femeninos. A tres o cuatro mil montaban los pobladores; y de cierto que fuesen más si Su Majestad no hubiera decidido poco antes la expulsión de los jesuítas, motivando con ello trastornos en el tráfico de la yerba.

Un siglo más, y estamos en el 15 de noviembre de 1873. Gobierna ahora don Simón de Iriondo, y los recuerdos del rey hállanse ya bien lejos. Soplan de nuevo vientos de guerra. La vecina provincia de Entre Ríos se ha alzado en rebelión, la guardia nacional está movilizada, y Santa Fe misma sufrió el año anterior tres conatos revolucionarios. Mala ocasión para conmemoraciones, que ni hay dinero, ni ánimo para gastarlo en grandes lumínarias y fiestas. Los últimos cien años han traído bastante progreso material, aunque la población ande todavía por los once mil habitantes y dos tercios de sus moradas sean ranchos de paja y barro. En cambio, hay ya otros progresos no susceptibles de olvidarse por los argentinos, y bien pronto mostrará el escudo de la ciudad hasta siete fechas dignas de especial recuerdo, por lo que ellas significan para la independencia y la organización de la República; y ocho fueran, a no haberse quedado en el tintero el año 1573, justamente el de la fundación. Por cierto que también se quedó el título de "Noble", con que la Junta de Mayo había premiado los esfuerzo de quienes en 1810 demostraron seguir siendo tan diestros en la guerra como sus antecesores de otros días. Acaso por sabido lo callaran.

Medio siglo más, y compruébanse mejoras prodigiosas. En cincuenta años la población decuplicada; Santa Fe sirve de asiento a una Universidad y a numerosos institutos de cultura; muéstrase hermosa ciudad moderna; y múltiples ramas de actividad ensanchan indefinidamente sus horizontes abriendo vastísimo campo a las iniciativas y a las energías de los santafecinos y de cuantos quieran compartir las ventajas de su suelo hospitalario. Pero, sobre todo esto, al fin obra de la paz y del trabajo, susceptible de conseguirse en otras partes, Santa Fe ha logrado empeñarla, tesoneramente, dar cima a la idea de su fundador. Aquel puerto de ultramar entrevisto desde 1573, es ya hermosa realidad en 1923, y de sus muelles, verdadera "puerta de la tierra", arrancan los rieles que atravesando el interior de la República van a ligarnos con el Perú. Ante la firmeza del carácter de sus hijos, bien pudiera, pues, la ciudad, sin incurrir en jactancia haber agregado a las siete fechas heroicas del blasón, la divisa AERE PERENNIUS.

DEPARTAMENTO NACIONAL DE HIGIENE

Acción científica del personal superior

El presidente del Departamento Nacional de Higiene, doctor Aráoz Alfaro, envió ayer una circular a todo el personal superior de esta dependencia, expresándole que "en el deseo de mantener la repartición en armonía con los progresos de la ciencia y dada la dificultad de estar informado por sí mismo de todo lo que se relaciona con los múltiples y complejos servicios, encomienda a los jefes de división y sección esa tarea, en lo concerniente a su respectivo campo de acción, y les invita a presentar resúmenes del movimiento científico que se produce, formulando en consecuencia proposiciones de mejoras en los servicios sanitarios, así como las investigaciones y experimentos que crean conveniente realizar para confirmar o rectificar los trabajos recientes".

Con el propósito de facilitar esa misión, el doctor Aráoz Alfaro ha decidido adquirir, destinándolas a la biblioteca del departamento, las obras y revistas de carácter científico cuyo estudio convenga más al personal. Por otra parte, se propone efectuar anualmente conferencias generales a cargo del personal superior de esa dependencia, en las cuales se tratarán y estudiarán cuestiones relacionadas con problemas de higiene y salud públicas.

Las autoridades del Departamento Nacional de Higiene han resuelto extender hasta el 22 del corriente la fecha para la inscripción de médicos aspirantes a ocupar el puesto de director en la estación sanitaria de San Luis, creada recientemente, y de acuerdo con las condiciones ya publicadas. Las pruebas se realizarán el día 23, en el local del Departamento Nacional de Higiene, calle Sarmiento número 961.

VENTAS E HIPOTECAS DE INMUEBLES

Resultados de enero a agosto comparados

Como complemento de los datos publicados días pasados sobre el movimiento de operaciones realizadas sobre bienes inmuebles durante el mes de agosto último, a continuación se anotan los referentes al que se operó en los ocho primeros meses del año en curso, comparados con los de igual período del año anterior.

Las cifras de conjunto y detalle que se registran desprenden como es fácil observar diferencias de importancia a favor del corriente ejercicio, especialmente en el número de propiedades trasferidas y gravadas, así como también a los capitales realizados en una y otra clase de transacciones.

He aquí los citados resultados comparados:

VENTAS

	1923	1922
N.º de propiedades	13.826	9.377
Superficie m. c.	5.515.719	3.770.311
Importe de las ventas	259.435.638	151.179.945
Promedio, $ por m. cuadrado	45	42

HIPOTECAS

Propiedades afectadas	4.572	3.595
Superficie m. c.	1.577.613	1.342.013
Importe de los préstamos	95.302.698	78.162.907
Promedio, $ por m. cuadrado	60	58

BIBLIOTECA DEL CONSEJO DE MUJERES

Adquisición de un local

La Biblioteca del Consejo Nacional de Mujeres adquirió ayer, por la suma de 365.000 pesos, la residencia del señor Manuel Guerrico, situada en la calle Charcas 1155, al lado del teatro Coliseo, para instalar en ella su sede y la de las demás dependencias del consejo a que pertenecen, esto es, Ayuda Social, Liga de Templanza y Oficina de Informaciones.

La compra se ha efectuado con el aporte de las socias y del gobierno nacional y permitirá a la Biblioteca ampliar sus actividades de cultura, actualmente un tanto restringidas por la estrechez del local que ocupa en la calle Callao 1859.

La entidad comenzará la habilitación del nuevo local apenas tome posesión del mismo, con el propósito de que puedan ser inaugurados en él los cursos correspondientes al año venidero. Las instalaciones existentes serán convenientemente adaptadas a las necesidades de la Biblioteca; así, el jardín trasero de la residencia se convertirá en un amplio y lujoso salón de conferencias.

Además de las dependencias arriba mencionadas, se piensa instalar en el nuevo local un club de señoras, conforme a la proposición formulada por la duquesa de Aberdeen, presidenta del Consejo Internacional de Mujeres, con sede en Londres, a la delegada de la entidad similar argentina, señora Julieta M. de Pueyrredón, con motivo de la estada de la última en la mencionada capital. Este club servirá para vincular a las señoras de la colectividad inglesa residente entre nosotros con las pertenecientes a la sociedad bonaerense.

NOTICIAS DE VOLACION

NUEVOS PILOTOS INTERNACIONALES

La fiesta "19 de noviembre"

Es sabido que en nuestro país la única institución que concede títulos de pilotos voladores internacionales, es el Aero Club Argentino, por ser esta entidad una filial de la Federación Aeronáutica Internacional con asiento en París.

Por tal causa, los pilotos recibidos sin la fiscalización del Aero Club Argentino son pilotos nacionales, y no pueden participar en concursos organizados por dicha institución, ya sea en nuestro país o en otros afiliados a la Federación Internacional.

En tal situación, por gestiones amistosas realizadas por el Centro de Volación Civil, en su última reunión, la junta ejecutiva del Aero Club Argentino concedió el título de pilotos internacionales a los siguientes señores, que ya habían dado examen y poseían patentes expedidas por la dirección del servicio aeronáutico del ejército:

Juan de Dios Forgan, Jaime Fuentes, Carlos A. Lignac, Eduardo López Rodríguez, Senén Lorda, Juan Llobera, Mumerto Rojas, Avelino Sánchez, Enrique García Puentes, Marcelino Viscarret, Máximo R. J. Schilling, Pedro Soto, Luis María Mármol, José Abeijon Blanco, Antonio Martínez, Enrique Gerardín y José Alvarez.

En virtud de la resolución del Aero Club Argentino, estos pilotos podrán participar en todos los concursos o fiestas que se organicen en nuestro país.

—Las comisiones técnica y de fiestas del Aero Club Argentino continúan activamente su labor en la preparación de la fiesta aeronáutica que se realizará el lunes próximo en el aeródromo de La Plata con motivo del aniversario de la fundación de la capital de la provincia de Buenos Aires.

Organizada por el Aero Club Argentino, esta fiesta estará patrocinada por el gobierno de la provincia, por el Moto Club de La Plata y por la Organización Deportiva de la Provincia.

Para participar en esta fiesta, hasta anoche se habían inscripto 24 pilotos, que son los señores Marsaglia, León, Hillcoat, Gatti, Hasset, Elliff, Poll, Ballod, Pallette, Labit Miramón, Holland, Fresedo, Kingsley, Olivero, Luro Urtubru, Elverdin, Pedro y Bernardo Antigau, Ferrand, Quesada Pacheco, Etcheverry, Duhau y Lignac.

MINISTRO DE BOLIVIA EN EL BRASIL

SU PARTIDA

Conforme lo anticipamos, el ministro de Bolivia en el Brasil, señor Alberto Díez de Medina, se embarcará hoy en el vapor "Antonio Delfino" con destino a Río de Janeiro.

El distinguido diplomático boliviano, que formó parte del Congreso de la International Law Association realizado en Buenos Aires, tributó ayer un sencillo homenaje a la memoria del doctor Estanislao S. Zeballos, en cuya tumba el señor Díez de Medina depositó un ramo de flores naturales. Igual homenaje realizó en memoria del doctor Dardo Rocha.

El señor Díez de Medina, que ha permanecido en esta capital durante varios días, se ausentará a la capital brasileña en compañía de su hijo Jorge.

BOLETIN TELEGRAFICO DEL EXTERIOR — SERVICIO MUNDIAL EXCLUSIVO PARA

ESTADO DE LA CRISIS POLITICA EN LA REPUBLICA ALEMANA

SITUACION DEL GABINETE -- CAMPAÑA PANGERMANISTA

FRANCIA E INGLATERRA ANTE LOS SEPARATISTAS RENANOS

LA REANUDACION DEL TRABAJO EN LA ZONA DEL RUHR

FRACASO DE LAS NEGOCIACIONES ENTRE LOS ALIADOS Y LOS INDUSTRIALES

SE ANUNCIA QUE EL REICH SUSPENDERA EL PAGO DE LAS REPARACIONES

BERLIN, noviembre 14 (United) — Los pangermanistas están pidiendo una inmediata ruptura con Francia, pero los obreros se oponen resueltamente a esa actitud.

Los proyectos que se traza el gobierno en la actualidad se atribuyen directamente a la influencia de los pangermanistas, especialmente el que consiste en poner fin a todas las negociaciones y dejar que los franceses hagan lo que quieran.

El gobierno federal está resuelto a suspender las indemnizaciones a los desocupados en el Ruhr y obligar a los franceses a que mantengan toda esa zona.

También parece que se estudia la conveniencia de celebrar un plebiscito para determinar si los territorios ocupados desean continuar en su estado actual o formar un Estado dentro de la confederación.

BERLIN, noviembre 14 (Havas) — El gabinete federal terminó el proceso instaurado contra los dirigentes y principales responsables del reciente movimiento reaccionario de Munich.

Se asegura que el "leader" fascista Hitler, que tomó una parte tan activa en dicho movimiento, será llevado ante un tribunal popular que se encargará de juzgarlo.

BERLIN, noviembre 14 (United) — El jueves comenzará la emisión de un circulante estable denominado "Rentenmark", destinándose 8.000.000 de dicha moneda al crédito del gobierno, sin ningún interés.

También se proyecta en breve poner en circulación "pfennings" de cobre y aluminio.

La huelga de impresores de billetes ha ocasionado una gran escasez monetaria del marco.

BERLIN, noviembre 14 (United)— El general von Seeckt ordenó a los directores militares de toda Alemania que informen sobre la marcha de los acontecimientos en sus distritos respectivos.

BERLIN, noviembre 14 (United)— El Reichstag se reunirá el martes para discutir la situación política.

El canciller Stresemann hablará en dicha oportunidad. Se habla de un probable voto de falta de confianza, lo que provocará la caída del régimen actual.

BERLIN, noviembre 14 (Havas) — El diario "Service Parlamentaire Socialiste" pone de relieve, como un signo en la cuestión del Ruhr, que en la conferencia de representantes de los territorios ocupados, el señor Stresemann aprobó la política nacionalista del señor Jarres.

El órgano citado prevé una ruptura con Francia.

(Especial para LA PRENSA)

PARIS, noviembre 14 — Según telegramas recibidos en Dusseldorf, de Berlín, se dice que el comandante en jefe del ejército alemán, von Seeckt, decidió requisar los bares y los cafés de Berlín, donde se instalarán asilos nocturnos y cocinas populares a fin de ayudar a aquellos que sufren hambre y frío.

EN RENANIA

COLONIA, noviembre 14 (Havas)— Comunicaciones recibidas de Aix-la-Chapelle anuncian que ha sido arrestado en Verviers el jefe separatista señor Deckers.

DUSSELDORF, noviembre 14 (Havas) — La ocupación de los separatistas ha ocasionado alrededor de veinte muertos.

LOS ALIADOS Y LA REPUBLICA

PARIS, noviembre 14 (United) — Están realizándose negociaciones secretas entre esta cancillería y la de Londres acerca de la eventualidad de una división geográfica de Alemania.

El corresponsal de la United Press sabe que Inglaterra insiste en contra del reconocimiento de la República de Renania. Lord Crew entregó al señor Poincaré una extensa nota sobre el estado jurídico de Renania.

Oficiosamente se considera tal nota como una contestación al texto de la última que Poincaré entregó a lord Crew en contestación a la nota británica sobre el particular.

Se dice que Bélgica se opone al reconocimiento de la República de Renania, temiendo que pueda predominar la influencia francesa.

Existe la creencia de que Inglaterra apoya a Bélgica.

El primer ministro Poincaré y los ministros M. Maginot, M. de Lasteyrie y M. Schwiesguth, director del servicio financiero en Renania, celebraron una conferencia.

COLONIA, noviembre 14 (Havas)— La comisión interaliada de la Renania sancionó la reapertura de las escuelas superiores de Aix-la-Chapelle.

(Especial para LA PRENSA)

BRUSELAS, noviembre 14—Bajo la presidencia del señor Strauss se reunió hoy el comité denominado Anvers-Strasbourg a fin de estudiar las relaciones fluviales entre Bélgica y Alsacia-Lorena, así como la vigilancia del servicio a remolque de la navegación renana.

EN BAVIERA

BERLIN, noviembre 14 (Havas) — Informaciones procedentes de Munich informan que la Corte Suprema, reunida en esa ciudad, juzgará al general Ludendorff y los cómplices de Putsch.

MUNICH, noviembre 14 (Havas) En vista de la disolución del partido comunista, se ordenó la prisión inmediata de todos los jefes responsables de la ejecución del programa comunista, y que perturbaron el orden entre los trabajadores.

EN LA ZONA OCUPADA

DUSSELDORF, noviembre 14 (Havas) — Continúan produciéndose atentados en esta localidad. Los estudiantes sostuvieron una colisión con la policía, resultando un profesor herido de cierta gravedad.

GELSENKIRCKEN, noviembre 14 (United)—Los franceses están postergando la actitud que adoptarán de obligar a los directores Krupp a terminar sus sentencias en las cárceles y les permiten que puedan reanudar sus actividades.

BERLIN, noviembre 14 (Havas) — Una noticia sin confirmación, procedente de Essen, anuncia que el conde Krupp y los directores de las fábricas de la firma Krupp, que fueron condenados por los franceses a un largo encarcelamiento, han sido provisionalmente puestos en libertad.

(Especial para LA PRENSA)

PARIS, noviembre 14 — El jefe del gabinete, M. Poincaré, recibió hoy la visita del ministro de Guerra, M. Maginot, quien le informó sobre su viaje de inspección por el Ruhr.

DUSSELDORF noviembre 14 (United)—Los aliados rompieron sus negociaciones con el grupo Stinnes para la reanudación del trabajo en las minas del Ruhr, porque según se entiende, los alemanes se rehusaron a hacer entrega del 20 o|o del carbón a cuenta de reparaciones, además de pagar un impuesto de 10 francos por tonelada de carbón que los aliados habían pedido.

La contestación final de los alemanes se recibió esta tarde, después de lo cual los aliados publicaron el siguiente comunicado:

Es inútil prolongar la discusión sobre el texto del acuerdo, que es definitivo y por lo tanto se consideran terminadas las negociaciones.

LAS REPARACIONES

LONDRES, noviembre 14 (United) —Comunican de Berlín a la agencia Central News que se anunció con carácter semioficial que el gobierno tiene el propósito de suspender el pago de las reparaciones en todas las formas, porque sostiene que Francia violó el tratado de Versalles por la ocupación del Ruhr.

El gobierno alemán se abstiene, sin embargo, de declarar nulo y caducado el tratado.

BERLIN, noviembre 14 (United)— Un miembro del gobierno informó a la United Press que la rendición del gobierno en la Renania fué sólo "financhera", y que determinó la suspensión de la indemnización que se distribuía a los desocupados. Agregó que la muy discutida ruptura con Francia y anulamiento del tratado de Versalles, fueron más bien amenazas que hechos factibles o probables.

Lo que se sabe con seguridad es que el gobierno está resuelto a cesar en el pago de las reparaciones, negando igualmente el carbón y otros productos, respecto de lo cual dirigirá próximamente una nota al Quay d'Orsay.

Es de notar, sin embargo, que los industrialistas todavía están tratando con los franceses, quienes, seguramente, insistirán en obligar a Alemania al pago de reparaciones si esos industriales desean reanudar el trabajo en sus establecimientos y minas.

El gobierno del Reich sostiene que Francia viola diariamente el tratado de Versalles, y que Alemania sólo podrá continuar tratando con Francia cuando este último país reanude sus actitudes legales, de acuerdo con las estipulaciones del tratado.

Alemania tiene el propósito de mantener las obligaciones del tratado con respecto a Inglaterra e Italia, mientras que respecto de Francia le atribuye toda la responsabilidad por los sufrimientos de las poblaciones del Rhin y del Ruhr.

Oficialmente se dice que el gobierno considera la actual situación franco-alemana análoga a la que se produjo durante la guerra en los Estados Unidos con respecto de Alemania, en la cual se atribuía a este último país la responsabilidad del aprovisionamiento de los distritos que ocupaba.

Las demandas francesas en el Rhin, entre ellas el derecho de reanudar el impuesto del carbón, no podrán ser tomadas en consideración mientras continúe pendiente el problema de la desocupación, el cual cuesta al gobierno 100.000.000 de marcos oro cada 10 días y que fué la causa de que el Reich se viese obligado a denunciar la responsabilidad francesa a este respecto.

PARIS noviembre 14 (Havas) — El presidente de la comisión de cargos de guerra, señor Fischer, partió para Berlín con el objeto de solicitar a las autoridades alemanas las instrucciones necesarias para la audición de los delegados del Reich ante la comisión de reparaciones.

INFORMACIONES ARGENTINAS

LAS MODIFICACIONES DE ACORAZADOS ARGENTINOS

Declaración de un contraalmirante

NUEVA YORK, noviembre 14 (United) — El contraalmirante Irízar, de la armada argentina, declaró a la United Press que ya empezó a ocuparse de las negociaciones para la reparación de los acorazados "Rivadavia" y "Moreno" con varias firmas.

Las reparaciones consistirán también en la colocación de nuevas turbinas y la adaptación para el combustible líquido, lo cual quedaría terminado más o menos en un año.

La razón para la nueva adaptación para el combustible líquido es que la Argentina tiene petróleo.

Además, con este combustible existe, desde luego, una economía de 150 hombres en cada uno de los acorazados, y menores gastos en el levantamiento y mantenimiento de la presión de vapor en las máquinas de esas naves. Dijo que actualmente no se tomará en consideración la compra de hidroplanos, pues esto sería materia de un crédito especial para el Ministerio de Marina.

Por ahora no se ha pensado en contratos para el aprovisionamiento de petróleo, pues el gobierno argentino tiene yacimientos propios.

Respecto de la limitación de los armamentos, dijo que indudablemente, el tratado de Washington, constituye un ejemplo que seguramente será seguido por muchos países en el porvenir con el mejor resultado posible para el mejoramiento de las relaciones entre las naciones.

El almirante Irízar se abstuvo de todo comentario sobre la limitación de armamentos en Sud América.

ESTUDIO DE MONSEÑOR BAUDRILLART SOBRE LA ARGENTINA

PARIS, noviembre 14 (Havas)—La "Revue des Deux Mondes", en el número de hoy, continúa publicando un estudio de monseñor Baudrillart, obispo de Himera, sobre la Argentina y sobre la útil obra realizada allí por los dirigentes católicos.

En ese artículo, que forma parte de una serie que dedica a describir la actividad católica en Sud América, monseñor Baudrillart celebra la caridad y beneficencia que, dice, son una verdadera tradición en la sociedad argentina.

ITALIA

POLITICA INTERNA

DESCUBRIMIENTO DE UN COMPLOT

ACTITUD DE GIOLITTI

Reunión del gran consejo fascista

ROMA, noviembre 14 (United)—Un político de la intimidad de Giolitti, desautoriza categóricamente que este último haya resuelto ponerse al frente de un movimiento de oposición al gobierno.

(Especial para LA PRENSA)

GENOVA, noviembre 14 — Telegrafían de Perusa al "Secolo XIX" que en la localidad de Umbertide la policía allanó el domicilio de varios conocidos extremistas, en poder de los cuales fueron hallados documentos que comprobarían la existencia de un complot contra la seguridad del Estado.

(Especial para LA PRENSA)

ROMA, noviembre 14 — Anuncian de Umbertide, Perusa, que a raíz de las denuncias recibidas por la milicia nacional, la prefectura autorizó que se allanaran los domicilios de varios comunistas, ocho de los cuales fueron detenidos.

Los funcionarios se apoderaron de documentos que comprometen a los detenidos, entre los cuales se encuentra el conocido agitador comunista Giuseppe Guardabassi.

ROMA, noviembre 14 (United)—En la reunión celebrada hoy por el gran consejo fascista, los diputados Giurati y Giunta, informaron acerca del éxito de las negociaciones realizadas con la Asociación nacional de ex combatientes. Se aprobó una orden del día que se dará a conocer mañana.

El secretario general informó acerca de la situación interna del partido.

Se anunció, a la vez, que el Congreso provincial será convocado para los tres primeros domingos del próximo mes de diciembre, con objeto de designar a los secretarios provinciales.

El 12 de enero de 1924 se realizará una reunión plenaria del partido, a la cual concurrirán los miembros del gran consejo, los del consejo nacional, los secretarios provinciales y los diputados y senadores del grupo parlamentario.

LOS PROBLEMAS DEL TRABAJO

INCIDENCIAS EN TURIN

FRACASO DEL PACTO MARITIMO

ROMA, noviembre 14 (United) —El senador Agnelli, presidente del directorio de la sociedad industrial Fiat, y el diputado Buozzi, secretario general de la Confederación General del Trabajo, celebraron una conferencia con el señor Mussolini relativa a las incidencias que se han producido en los talleres de la sociedad citada.

ROMA, noviembre 14 (United) —Se anuncia de Turín que a consecuencia de la reducción de los días de trabajo en los talleres del establecimiento Fiat se hallan sin trabajo numerosos obreros, lo que ha dado motivo para que los sindicatos fascistas continúen amenazando con tomar medidas para contrarrestar la acción de los industriales.

El diputado Buozzi celebró una entrevista con los gerentes de la sociedad, manifestando éstos que la reducción de los días de trabajo se había hecho necesaria para evitar que se despidiera a varios cientos de operarios, en razón de que se había producido una sensible disminución en los pedidos y había gran existencia de automóviles, para ser entregados a la venta.

Buozzi procuró inducir a la compañía a restablecer las antiguas condiciones, declarando los directores de la fábrica que se comprometían a que no se disminuirían los salarios, salvo que bajara el costo de la vida.

ROMA, noviembre 14 (United) —Se informa oficialmente que se han roto las negociaciones que estaban realizándose entre los armadores y la Federación del personal marítimo.

LA REFORMA ELECTORAL

Su aprobación por el Senado

(Especial para LA PRENSA)

ROMA, noviembre 14 — Se reunió hoy el Senado, tratando el proyecto de reforma a la ley electoral.

Después de haberse dado cuenta de los asuntos entrados, el presidente Tittoni concedió la palabra al subsecretario de la presidencia, señor Acerbo, quien defendió la nueva ley contra los ataques formulados por el senador Abbiate.

El orador dió amplias explicaciones respecto al funcionamiento de la nueva ley que subsanará muchos de los errores atribuídos a la ley en vigor.

Con acopio de argumentos el señor Acerbo demostró que la reforma tal cual fué propuesta por el gobierno y aprobada por la Cámara de diputados responde a las necesidades del país, y vigoriza al mismo tiempo el instituto del Parlamento.

El debate continuó, haciendo uso de la palabra varios senadores.

Antes de poner a votación el proyecto, la presidencia anunció que había sido presentada una orden del día redactada en los términos siguientes:

Oídas las declaraciones del gobierno, el Senado confirma su confianza en el ministerio.

Esta orden del día fué aprobada por 165 votos contra 41.

Al ponerse luego a votación general el proyecto de reforma electoral se obtuvo el mismo resultado.

En particular el proyecto fué aprobado sin discusión.

MANIFESTACIONES ANTIITALIANAS

Disturbios en Agram

ROMA, noviembre 14 (United)—Se informa de Agram que en el aniversario de la estipulación del tratado de Rapallo se representó en el teatro de la localidad una obra que contenía alusiones irrespetuosas para Italia.

Terminado el espectáculo, el público enardecido organizó una manifestación hostil a Italia, tratando de acercarse al consulado de ese país.

La policía impidió que los manifestantes lograran realizar sus propósitos.

Durante la manifestación se profirieron gritos de "¡Abajo Italia!"

ADQUISICION DE TRIGO RUSO

Información de un diario

GENOVA, noviembre 14 (United)— Refiriéndose a un cargamento de trigo ruso traído a este puerto por un vapor griego, el "Giornale di Genova" dice que no tardarán en llegar otros buques mercantes, puesto que Rusia ha vendido recientemente a Italia 500.000 quintales de trigo de la cosecha última.

M. JONNART Y GASPARRI

ROMA, noviembre 15 (United) — M. Jonnart, representante diplomático de Francia ante el Vaticano, celebró una conferencia con el cardenal Gasparri, secretario de la Santa Sede.

Descarrilamiento de un tren

ROMA, noviembre 14 (United)—Informan de Bolonia que un tren expreso que viajaba entre Bolonia y Florencia, se descarrilló cerca de Marzabotto, al cruzar el puente del río Reno.

Apenas se tuvo conocimiento del accidente se enviaron inmediatamente los elementos necesarios para prestar auxilios.

Despachos posteriores informan que no hubo víctimas. Los perjuicios materiales son de escasa importancia.

Robo a una princesa

(Especial para LA PRENSA)

GENOVA, noviembre 14 — Comunican de Novenia Padovana que la princesa Imogene Forti, esposa de don Marcantonio Colonna, denunció a la policía la desaparición de una parte de sus joyas, cuyo valor asciende a 200.000 liras.

Se han detenido en indagaciones algunas personas del servicio de la casa Colonna.

Donativo real a un museo

ROMA, noviembre 14 (United)—El ministro de la Casa Real, señor Mattioli-Pasqualini, en una nota dirigida a la dirección del Museo prehistórico etnográfico manifiesta que el rey Víctor Manuel obsequiará a la institución con una colección completa de objetos etnográficos del Africa central, más tres calcos originales de objetos raros de la China.

La casa editora Sonzogno

ROMA, noviembre 14 (United)—Comunican de Milán que el industrial señor Pedro Ostali compró en la suma de 3.000.000 de liras todas las existencias de la casa editora de música Sonzogno, con lo cual continuará ese establecimiento siendo italiano en vez de que pase a manos vienesas.

Ecos de un asesinato

(Especial para LA PRENSA)

NAPOLES, noviembre 14—Los deudos del profesor Pietravalle, ex vicepresidente de la Cámara de Diputados, asesinado hace meses y en forma misteriosa en esta ciudad, en una carta que publican en los diarios de ésta y otras ciudades de la península, ofrecen una prima de 30.000 liras a quien proporcione los indicios necesarios para la identificación y arresto de los autores del asesinato.

Saneamiento de una región de Cerdeña

ROMA, noviembre 14, (United)—El gobierno informó oficialmente al obispo de la diócesis de Torpoli (isla de Cerdeña) que a la mayor brevedad posible se dará comienzo a los trabajos de saneamiento de la región Ogliastra.

Obras hidroeléctricas

ROMA, noviembre 14 (United)—Se ha destinado la suma de 8.000.000 de liras para construir una planta hidroeléctrica en el Alto Adigio, para utilizar su fuerza en las regiones de los Abruzzos y de las Marcas.

Una conferencia de Voronoff

ROMA, noviembre 14 (United) — Se anuncia de Turín que el domingo próximo el profesor Voronoff dará una conferencia sobre el injerto glandular.

Línea telefónica Roma-Messina

ROMA, noviembre 14 (Havas) — Ha quedado inaugurada hoy la línea telefónica directa entre Roma y Messina.

EL REGRESO DEL EX PRINCIPE HEREDERO ALEMAN A SILESIA

DECLARACIONES A UN CORRESPONSAL DE LA UNITED PRESS

ACTITUD DE LOS ALIADOS -- PROPOSITOS ATRIBUIDOS A FRANCIA

LA ACTIVIDAD DEL EX KAISER -- RUMORES DESAUTORIZADOS

EL EX KRONPRINZ

PARIS, noviembre 14 (Havas)—Informaciones procedentes de Berlín anuncian que el ex kronprinz de Alemania y varios jefes del partido nacionalista celebraron una entrevista en las proximidades de la capital alemana, asegurándose que durante la citada entrevista el ex kronprinz rechazó proposiciones políticas de la mayor importancia.

LA HAYA, noviembre 14 (Havas)— Van Ravestein, diputado comunista, pidió a la segunda Cámara la autorización correspondiente para interpelar al gobierno con respecto a la partida del ex kronprinz, de Holanda, con destino a Alemania.

BERLIN, noviembre 14 (United)— El príncipe Enrique de Holanda celebró hoy una entrevista con el canciller Stresemann.

La conferencia fué tema de comentarios en los círculos oficiales, por la circunstancia del regreso del ex kronprinz.

Después de la entrevista el príncipe Enrique fué visitado por un representante de la United Press, a quien manifestó que carecían de fundamento aquellos comentarios.

No se habló en la conferencia, dijo, del asunto de los Hohenzollern y ni siquiera mencionamos tal nombre.

Mi entrevista con el canciller no tenía relación con las actividades del ex káiser, ni del ex kronprinz.

OELS, noviembre 14 (United)—El ex kronprinz se levantó hoy bastante tarde y su desayuno fué muy frugal. Circulan rumores de que en el castillo no hay mucha abundancia.

Durante la tarde el ex kronprinz hizo saber por intermedio de su ayudante lo siguiente:

Me siento feliz por hallarme con mi esposa e hijos y compatriotas alemanes, a quienes ayudaré a soportar la carga que pesa sobre Alemania.

Me siento feliz al volver a ver este antiguo lugar y a mis amigos y camaradas de guerra; pienso dedicarme a mis deberes de ciudadano, y dentro de la esfera de mi trabajo y mi deber cooperaré a la reconstrucción de la patria, en cuyos altos destinos confío.

BERLIN, noviembre 14 (United)— Según los diarios, no hay posibilidad de que por ahora estalle un golpe de estado dirigido por el ex kronprinz, aun cuando sus partidarios pueden hacer cambiar de ideas a éste, quien no piensa intervenir en política.

OELS, noviembre 14 (United) — El ex príncipe heredero de Alemania concedió exclusivamente para la United Press una entrevista a uno de sus corresponsales.

Se hallaba en ese momento acompañado de su señora, y se expresó en la forma siguiente:

Le ruego que no me interrogue sobre asuntos políticos, porque después de cinco años de ausencia y de completo aislamiento he perdido el contacto directo con el mundo.

Debo hacer los más efusivos elogios a Holanda por el tratamiento que me dispensó, pero, a pesar de todo, no hay nada como el hogar.

Estoy verdaderamente sorprendido de que todo el mundo supiera que me había ausentado de ese país.

Luego interrogó al corresponsal acerca de las elecciones que se realizarán en Inglaterra, preguntándole si creía que Mr. Lloyd George podría llegar a ser nuevamente primer ministro. Agregó que había gozado mucho con la lectura del libro del político británico.

En ese momento dos niños corrieron hacia los brazos del ex príncipe, y éste dijo: "La última vez que los ví fué en 1918."

El ex príncipe alemán recibió muy cordialmente al representante de la United Press en una pieza llena de trofeos, pieles y otros adornos, y vestía un traje de cazador. La ex princesa usaba en ese momento un sencillo vestido azul.

El ayudante Mueller manifestó que el ex príncipe no hará más declaraciones y que inmediatamente se retirará a la vida privada, prescindiendo enteramente de todo asunto que tenga interés de carácter político.

OELS, noviembre 14 (United)—Muchos de los grandes propietarios de las cercanías, han firmado ya el libro de las visitas en el castillo del ex kronprinz, donde se reciben telegramas y cartas por centenares, de todo el país, y grandes cantidades de flores para la ex kronprincesa.

El príncipe no parece que se afecta mucho por la actitud de los franceses, pero se manifiesta muy interesado por conocer la impresión que ha causado en el exterior su regreso a Alemania. Aparentemente, en los países extranjeros la vuelta del ex heredero de la corona, ha causado más impresión que en Alemania.

Un diario socialista de esta localidad dice que no parece que exista motivo alguno para impedir que el ex kronprinz pueda vivir en el país como un caballero agricultor.

Un aeroplano procedente de Breslau arrojó sobre el castillo un ramo de flores.

(Especial para LA PRENSA)

AMSTERDAM, noviembre 14—Con motivo de la partida de Wieringen, para Alemania, del ex kronprinz, los diarios de esta capital reproducen un artículo de un importante diario de Bruselas, el cual ataca violentamente al gobierno holandés, tildándolo de cómplice, agregando que es peligroso para el mundo entero que el ex kronprinz haya encontrado hospitalidad en el territorio holandés y que ninguna nación civilizada se la hubiera acordado.

Termina diciendo el diario belga que los aliados pagan ahora cara la debilidad con el gobierno cómplice de aquellos dos alemanes y de los cuales se hubieran podido apoderar si se hubieran mostrado más enérgicos.

ACTITUD ALIADA

PARIS, noviembre 14 (United) —A causa de no haber recibido instrucciones de Inglaterra, el consejo de embajadores no discutió ni mencionó siquiera el asunto relativo al regreso del ex kronprinz a Alemania.

El consejo se ocupó únicamente en algunos asuntos rutinarios.

LONDRES, noviembre 14 (United) —El corresponsal de la Central News en Roma telegrafía a su diario que el "Corriere Italiano" publica una información diciendo que los franceses ocuparán Hamburgo como penalidad impuesta a Alemania por el regreso del ex kronprinz al territorio germano.

BRUSELAS, noviembre 14 (United) —El ministro de Relaciones Exteriores, señor Jaspar, conferenció con los embajadores de Francia e Italia acerca de los procedimientos empleados por el ex príncipe heredero de Alemania para regresar a su país.

ROMA, noviembre 14 (United)—La agencia oficiosa Volta anuncia que en los círculos oficiales no se cree que los aliados han de permitir la ocupación de Hamburgo, ni aun en el caso de que Alemania se rehuse a expulsar al ex kronprinz del país.

La conferencia de embajadores amenazará probablemente con sanciones no específicas mientras se llega a un acuerdo aliado.

No obstante, la agencia dice que la vuelta del ex kronprinz ha dado nuevo impulso al pangermanismo en toda Alemania, siendo necesaria una cuidadosa vigilancia.

La nueva actitud del Reich para con las reparaciones, agrega, debiera ser cuidadosamente observada.

Se dice que Roma está considerando la situación como grave y oscura. La agencia niega el informe según el cual el ex kronprinz piensa dirigirse a Italia.

EL EX KAISER

LONDRES, noviembre 14 (United) —A pesar de las negativas alemanas de que el ex káiser tiene el propósito de regresar a Alemania, los corresponsales especiales que se encuentran en Doorn insisten en asegurar que el ex emperador recibió pasaportes de Alemania, aunque no han sido visados por las autoridades holandesas.

Entretanto, se anuncia que el ex káiser compró últimamente un automóvil de gran poder.

Parece que el reciente viaje de la princesa Herminia, esposa del ex káiser, a Alemania, estuvo relacionado con el regreso del ex kronprinz, y se asegura que actualmente se ocupa en preparar el viaje de regreso del ex emperador.

PARIS, noviembre 14 (United) —El corresponsal del "Petit Parisien" en La Haya dice que el ex káiser se manifiesta muy impresionado por las demostraciones de buena voluntad otorgadas al ex kronprinz en Alemania, permitiéndosele el regreso al país.

Se atribuye a la princesa Herminia, esposa del ex káiser, la gestión hecha con éxito en favor del ex príncipe heredero, y se dice que actualmente las está haciendo nuevamente en favor de su esposo.

AMSTERDAM, noviembre 14 (Havas) — Noticias recibidas de Berlín anuncian que en aquella capital se desautoriza en forma categórica que hayan sido otorgados pasaportes al ex káiser para regresar a Alemania.

Las mismas informaciones añaden que también ha sido desautorizado el rumor de que los monárquicos se prepararían para la restauración de la monarquía el día 4 de diciembre.

LA LIGA DE LAS NACIONES Y EL INCIDENTE ITALO-GRIEGO

PROXIMO ESTUDIO DEL INFORME DE LA COMISION DE JURISTAS

LOS PUNTOS PRINCIPALES QUE DEBERA RESOLVER

APRECIACIONES DE LAS POTENCIAS SOBRE LA COMPETENCIA DE LA SOCIEDAD

CRONICA DEL CORRESPONSAL Mr. HENRY WOOD

GINEBRA, noviembre 14 (United)— En la reunión que el 10 de diciembre próximo celebrará el Consejo de la Liga de las Naciones se escuchará el último eco oficial de la famosa disputa entre la Liga, Italia y Grecia, relativa a la ocupación de Corfú por Italia y su desafío a la competencia de la Liga, para intervenir en la cuestión.

Este eco final será el informe de la comisión de juristas internacionales que actualmente delibera sobre las discusiones planteadas en dicha oportunidad.

Según los peritos que han estudiado la composición de la comisión de técnicos, así como las deliberaciones hasta la fecha, el informe deberá ser sometido al Consejo de la Liga, el 10 de diciembre, y defenderá virtualmente la competencia de la Liga. Sin embargo, considerándose Italia victoriosa en la reciente disputa, las actuaciones de la comisión de juristas servirán más bien para guía futura de la Liga que para referencia especial del conflicto greco-italiano.

La composición de la comisión de juristas hará, según se asegura, que el informe resulte por completo en favor de la Liga. Está formada tal comisión por Mr. Van Hamiel, perito internacional jurista de la Liga, y por un perito similar designado por cada uno de los Estados representados en el Consejo de la Liga.

Por razones que todavía no han sido dadas a conocer, tanto el Brasil como Checoeslovaquia se abstuvieron de nombrar peritos, y en la actualidad la comisión se halla compuesta por los señores Van Hamiel, por la Liga; Adatci, por el Japón; lord Buckmaster, por Inglaterra; Buero, por el Uruguay; Fromageot, por Francia; Rolando Ricci, por Italia; Unden, por Suecia; Villaurrutia, por España, y De Visscher, por Bélgica.

Además de Van Hamiel, que naturalmente defenderá la competencia de la Liga, la comisión se halla compuesta por representantes de las cuatro grandes potencias, Inglaterra, Francia, Italia y el Japón, y de cuatro potencias menores, Bélgica, España, Suecia y el Uruguay.

En sus resoluciones finales, los peritos estarán influídos más por las instrucciones de sus respectivos gobiernos que por los aspectos jurídicos actuales de la cuestión, lo que no habría ocurrido si los puntos en disputa hubieran sido sometidos a alguna autoridad puramente judicial, tal como el tribunal de La Haya, en lugar de un cuerpo más o menos político como lo es la comisión de juristas.

Los ocho países representados en la comisión, los cuatro menores se solidarizarán para apoyar la competencia de la Liga. En realidad, Bélgica y Suecia ya han anunciado cuál será su actitud oficial, y sus representantes han recibido instrucciones para obrar en consonancia. España y el Uruguay, han dado instrucciones a sus delegados para que manifiesten en pro de la Liga en cuanto se refiere a la controversia original, y, en una palabra, todas las naciones menores en la que atañe a la competencia de la Liga para resolver tales disputas, se han manifestado unánimes en declarar que la Liga ha sido competente para entender en la disputa greco-italiana.

De las cuatro grandes potencias, Inglaterra fué la que durante el trascurso de la disputa defendió a la Liga; el Japón le seguía en segundo término, y aunque Francia defendía a Italia, no desafió en forma alguna la competencia de la Liga. La única diferencia posible de opinión que, según se declara, puede existir entre la comisión de juristas, será la de Rolando Ricci, en su carácter de representante de Italia.

Espérase que, naturalmente, defenderá los intereses de su país; pero, en caso de que siga las líneas que Salandra presentó ante el consejo de la Liga, no se opondrá en definitiva a la competencia de ésta.

Según el punto de vista italiano, tal como lo detalló Salandra, Italia no discutirá el derecho eventual de la Liga para entender en el asunto, y sólo insistirá en que, de acuerdo con las condiciones del convenio, la Liga no estaba llamada a obrar hasta después que Italia hubiera agotado todos los otros medios de arreglo, según se establecía en el convenio, vale decir: las negociaciones diplomáticas y el arbitraje.

Por esto es que se espera que la comisión de juristas estará en condiciones de llegar a una resolución unánime, según la cual el consejo es competente para encarar y entender en todas las disputas que puedan provocar una ruptura entre naciones, y que la intervención de la Liga es sólo obligatoria después de que todos los demás esfuerzos, tales como las negociaciones diplomáticas y el arbitraje, hayan fracasado.

Las cinco principales cuestiones, como las prepararon los peritos, y sobre las cuales la comisión de juristas deberá pronunciarse, y que surgieron a raíz de la disputa italo-griega, son las siguientes:

1.° ¿Debe el consejo, cuando sea requerido por un miembro de la Liga de las Naciones, tercian en una disputa, sometida de acuerdo con los términos del artículo 15 del convenio, es decir, como "posible de provocar una ruptura", ya sea a pedido de la otra parte o a su sola autoridad y, antes de hacer investigación sobre punto alguno, decidir si en verdad de razón se halla o no bien fundada tal situación?

2.° ¿Está obligado el consejo, cuando sea requerido a intervenir en una disputa, de acuerdo con el artículo 15, párrafo I, del convenio, a instancia de un miembro de la Liga de las Naciones, a solicitud de la parte o a su propia autoridad, a suspender sus investigaciones sobre la disputa, cuando, con el consentimiento de las partes, el arreglo de la disputa esté siendo tratado por medio de otros recursos?

3.° ¿Una objeción fundada en el artículo 15, párrafo 8, del convenio de la Liga, es la única objeción basada en los méritos de la disputa sobre la cual puede desafiarse la competencia del consejo para realizar una investigación?

4.° ¿Son medidas de coerción, que no constituyen actos de guerra, de acuerdo con los términos de los artículos 12 y 16 del convenio, las tomadas por un miembro de la Liga de las Naciones en contra de otro miembro de la Liga, sin recurrir previamente al procedimiento estatuído en dichos artículos?

5.° ¿En qué circunstancias y hasta qué amplitud se halla envuelta la responsabilidad de un Estado por la comisión de crímenes políticos en su territorio?

Según lo manifiestan los miembros menores de la Liga y aun algunos de los grandes, especialmente Inglaterra, los resultados a que llegará la comisión sobre la quinta cuestión igualarán, si es que no sobrepasan en importancia, a los resultados a que se llegue sobre la cuestión de la competencia de la Liga.

Según el nuevo punto de vista presentado por lord Robert Cecil, de Inglaterra, y apoyado plenamente por todos los liguistas menores, el convenio ha dejado de lado el derecho que se reconociera antes de la guerra, según el cual las naciones podían recurrir a la ocupación y otras medidas coercitivas, como un medio de hacer que alguna otra nación accediera a lo que consideraban como sus justas demandas.

Según el nuevo orden de cosas, como se asegura, todos los miembros de la Liga se hallan dispuestos a someter dichas disputas a los diversos medios de arreglo estipulados en el convenio, antes de proceder por la fuerza.

HENRY WOOD.

LOS PRECIOS DEL CARBON

Declaraciones del ministro de Comercio

LONDRES, noviembre 14 (Havas) — Contestando a una pregunta en la Cámara de los Comunes, el ministro de Comercio dijo que los precios del carbón no son excesivos, pero que el gobierno no puede intervenir en la cuestión.

Agregó que el gobierno no puede tampoco intervenir en la cuestión de los fletes, pero que ha pedido a la Comisión de Transportes que estudie la cuestión.

LA SITUACION POLITICA

TRABAJOS DE LOS PARTIDOS

ACTITUD DE LOS LABORISTAS

Reconciliación de los liberales

LA CAMPAÑA ELECTORAL

LONDRES, noviembre 14 (United) — Los liberales están satisfechos por la reconciliación de Asquith y Lloyd George. Aunque se cree que, aparentemente, no hay muchas esperanzas de conseguir la mayoría en la próxima elección, los liberales concentran sus esfuerzos para que los conservadores queden en minoría, lo cual les daría la oportunidad de formar una coalición liberal-laborista.

Es significativo que el "Daily Chronicle", que es un diario "lloydgeorgista", y el "Manchester Guardian", que sigue las tendencias de Asquith, pidan conjuntamente a los laboristas que cooperen para hacer fracasar la idea de establecer nuevas tarifas en los artículos de primera necesidad.

Los laboristas estiman que una coalición es inaceptable, y no existe la posibilidad de que puedan obtener la mayoría, por lo cual, probablemente, tratarán de negociar con Baldwin, en el caso de que éste sea derrotado en las urnas, sacrificando su programa relativo a la apropiación de una parte del capital, en cambio de la nacionalización de las minas y ferrocarriles, respecto de los cuales los liberales ya se han pronunciado adversamente.

LONDRES, noviembre 14 (Havas) — El jefe del gabinete, Mr. Stanley Baldwin, inaugurará la campaña electoral con el discurso que pronunciará el lunes próximo en la reunión que celebrarán los conservadores en esta capital.

Los diarios estiman que los candidatos a las próximas elecciones se dividen en la forma siguiente: 500 conservadores, 500 liberales y 400 laboristas.

El número de votos de las mujeres, según los mismos diarios, será muy superior a las cifras anteriores, descontándose una mayoría de los liberales en el norte de Inglaterra y de los librecambistas en Escocia y en el oeste de Inglaterra.

LONDRES, noviembre 14 (United) —El ministro de agricultura, sir Robert Sanders, en un discurso pronunciado en su distrito electoral hoy, dijo que el gobierno, en caso de triunfar en la próxima elección, subvencionará a la agricultura con una libra esterlina por cada acre de toda clase de cultivos.

Este subsidio estaría destinado únicamente a los agricultores que paguen a cada obrero adulto un mínimo de treinta chelines semanales.

LONDRES, noviembre 14 (United) —El "Daily Express" anuncia que el partido Obrero se prepara para anunciar que abandona la idea de imponer una contribución especial al capital y no la incluirá en el programa político que dará a conocer en la próxima campaña electoral.

COPIOSAS LLUVIAS

Daños en los campos

LONDRES, noviembre 14 (Havas) — Las copiosas lluvias que han caído en estos últimos días han causado importantes perjuicios materiales en los condados de Lancashire y de Cheshire.

CONTRABANDO DE ARMAS

LONDRES, noviembre

"LA PRENSA" DE SUS CORRESPONSALES PERMANENTES EN LAS PRINCIPALES CAPITALES

LA ACCION DEL DIRECTORIO MILITAR EN ESPAÑA

EL MENSAJE DE LOS EX PRESIDENTES DE LAS CAMARAS

CONSECUENCIAS INMEDIATAS--COMENTARIOS DESFAVORABLES

SUPRESION DE COMISIONES INTERNAS DEL PARLAMENTO

PREPARATIVOS PARA LA VISITA DE LOS REYES A ROMA

INHUMACION DE LOS RESTOS DEL CORONEL PRIMO DE RIVERA

COMENTARIOS AL MENSAJE A LA CORONA

(Especial para LA PRENSA)

MADRID, noviembre 14 — La actitud de los presidentes de las Cámaras disueltas, y la contestación, enérgica e inmediata del directorio, destituyéndolos, son el tema de todas las conversaciones.

La censura ha autorizado algunos comentarios al respecto, entre los que sobresale un artículo de "El Debate", diario que juzga que el mensaje de los presidentes de las Cámaras carece de seriedad y marca el último episodio de las postrimerías de la vieja política.

"El éxito del directorio, agrega, se basa en la suspensión de ciertos artículos de la Constitución. El gobierno ha dado una réspuesta adecuada y elocuentísima al mensaje. Por su parte, el pueblo contesta también con la repulsa y el desprecio; de esta forma, la velada amenaza a la monarquía merecerá un desdeñoso olvido."

En otro de los párrafos de su comentario, dice "El Debate":

"Jamás la institución monárquica tuvo en España tanto arraigo, porque la sustentan dos columnas seculares: el pueblo y el ejército. Este episodio demuestra la sabiduría regia, confirmada con su resolución de apartar del gobierno y del Estado a los viejos políticos, que le prestaban su engañoso apoyo.

"No importa que no vuelvan a franquear las puertas de palacio hombres como Melquíades Alvarez, que jamás debió trasponerlas, y que no puedan repetirse los equilibrios de ciertos grandes de España tan leales como el conde de Romanones".

Termina diciendo, que desaparecida la causa que motivó la autorización que se concedió al señor Melquíades Alvarez para permanecer en Madrid, debe obligársele a marchar a Oviedo, a dictar su cátedra en la Universidad, pues, de lo contrario, tendrá que renunciar a ella.

Por su parte, "El Sol", en un artículo que intitula "Dos fantasmas en palacio", se mofa del acto realizado por el conde de Romanones y por Melquíades Alvarez, quienes quieren aparecer como defensores de la Constitución contra las violaciones.

Agrega dicho diario que la opinión se sonreirá del aparatoso acontecimiento de ayer, ya que los visitantes no llevaban a palacio ninguna fuerza, pues "eran dos fantasmas bueros, sin sustancia ni consistencia".

"El señor Melquíades Alvarez ha caído en una trampa sutil, porque no hay duda de que el inventor de la maniobra es el conde de Romanones, que tiene bien merecido su renombre de político infalible.

"Esos hombres no aprecian la trasformación que ha sufrido el país y creen todavía eficaces sus vanas declamaciones, sus zancadillas y bajas artes y las utilizan para derribar al enemigo. Esto viene a demostrar que la vieja política se revuelve, sintiéndose morir, pero la torpe maniobra fué contestada por el directorio con la premura y energía necesarias."

También publica una caricatura, en que aparecen dos traperos desahuciados y que reproducen las figuras ridiculizadas del conde de Romanones y de Melquíades Alvarez, personajes que aparecen trajeados de traperos, llorando.

En los demás diarios aparecen solamente los documentos que conocen los lectores de LA PRENSA en toda su extensión.

"La Epoca", en un artículo que titula "Camino peligroso", se declara disconforme con la presentación del mensaje, calificándolo de ineficaz e inoportuno, aunque juzga que la actitud de los ex presidentes de las Cámaras ha tenido consecuencias inmediatas importantes, como el decreto de destitución y la nota del directorio, hechos excepcionales que marcan una nueva etapa en la historia española e implican una trasformación sustancial, ya que anuncian que no se convocará a las Cortes durante largo tiempo y que se autorizará al gobierno para disponer libremente de los edificios del Congreso y del Senado.

En resumen, esto quiere decir que se suspende por plazo indeterminado el sistema parlamentario.

M. MARTIN FERNANDEZ.

MADRID, noviembre 14 (United)— El ex alto comisario de España en Marruecos, señor Silvela, al comentar el mensaje que dirigieron al rey los ex presidentes de las Cámaras disueltas, declara que lo considera ineficaz como defensa del régimen parlamentario y como un pretexto desprovisto de todo espíritu varonil.

MADRID, noviembre 14 (United)— El conde de Romanones ha declarado que el mensaje que él y el señor Melquíades Alvarez dirigieron al rey, en su carácter de presidentes de las Cámaras disueltas, no contiene el más leve asomo de pretexto y que dieron este paso siguiendo los impulsos de sus conciencias.

REGIMEN INTERNO DE LAS CAMARAS

MADRID, noviembre 14 (Havas) — Apareció un decreto por el que se suprimen las comisiones de régimen interno de la Cámara y del Senado. En el preámbulo del documento se declara que la continuación de dichas comisiones no está justificada actualmente, pues el gobierno está resuelto a no convocar a nuevas elecciones hasta tanto las costumbres y las prácticas políticas en las elecciones no hayan sido modificadas y purificadas en absoluto.

Agrega el decreto que los altos funcionarios de ambas Cámaras se encargarán de las funciones administrativas de las mismas, en vez de los presidentes, que cesan en sus funciones.

Termina la parte dispositiva del decreto declarando que el gobierno podrá utilizar los edificios de ambas Cámaras para los usos que estime oportuno, hasta tanto sea convocado el nuevo parlamento.

UN ARTICULO DE BARCIA

(Especial para LA PRENSA)

MADRID, noviembre 14—El diario "La Libertad" publica un artículo del diputado don Augusto Barcia y Trelles, que se caracteriza entre todos los que actuaron en el antiguo régimen por sus incitaciones continuas a los políticos, aconsejándoles que se defiendan de los cargos que se les dirigen.

En el referido artículo trata el problema hispanoamericano, y afirma que si España tiene conciencia de su gran misión histórica, debe pensar en una política exterior perfectamente definida, en el sentido de establecer la unión con los países americanos.

Añade que ahí radica la posibilidad de que España vuelva a pesar en los destinos del mundo. A este respecto, hace resaltar la opinión de Alberto Thomas, declarando que es sintomático el papel que ha representado España, en unión de la América Latina, en la Conferencia Internacional del Trabajo realizada en Wáshington.

Refiriéndose luego a la situación presente, censura a los diarios afectos al directorio, que temiendo llegue a subsistir la vieja política, excitan al gobierno militar a que aparte radicalmente a los hombres del antiguo régimen de las funciones públicas, defendiendo el principio de que es de mayor urgencia y provecho la obra de moralización actual que la labor de un parlamento desacreditado.

EL VIAJE DE LOS REYES A ITALIA

(Especial para LA PRENSA)

MADRID, noviembre 14—Comunican de Roma, que el rey Víctor Manuel designó una comisión compuesta por el vicealmirante Mola, el duque y la duquesa Zito di Torrecuso y del chamberlán de la corte, conde de Cellere, para que reciban en Spezia a los reyes de España y los acompañen hasta esta capital.

Por su parte, el jefe del gabinete, señor Mussolini, conferenció con el subsecretario Acerbo y el general De Bono, director de la seguridad pública, respecto de las medidas que deberán tomarse durante la visita de los reyes de España, como asimismo de las ceremonias en que participarán los miembros del gabinete.

MADRID, noviembre 14 (Havas)— Comunican de Roma, que los soberanos españoles partirán de aquella capital, en la noche del 23 del corriente, y visitarán las ciudades de Bolonia, Florencia y Nápoles.

MADRID, noviembre 14 (Havas)— Esta noche el contraalmirante Magaz será nombrado presidente del directorio, en carácter de interino y mientras dure la ausencia del general Primo de Rivera, quien acompañará a los soberanos en su viaje a Italia.

SALVAMENTO DEL "ESPAÑA"

MADRID, noviembre 14 (United) — Anuncian de Melilla, que continúan los trabajos de salvamento del acorazado "España", habiendo sido desmontados los cañones.

Agrega el despacho, que se espera la llegada de los flotadores, para intentar el levantamiento del casco.

LAS OPERACIONES EN MARRUECOS

MADRID, noviembre 14 (United) — Un despacho oficial de Melilla anuncia que los cabileños rebeldes hostilizaron la posición de Tizzi-Assa, resultando herido un teniente de artillería.

También fué hostilizada la plaza de Tifaruin, logrando los defensores dispersar a los moros rebeldes, a los que atacaron con bombas de mano.

Por último el despacho anuncia que se han sometido algunas cabilas, dedicándose tranquilamente a las faenas del campo.

TEMPORAL EN EL FERROL

MADRID, noviembre 14 (United) — Informan de El Ferrol que se desencadenó por allí una fuerte tormenta, acompañada de numerosas chispas eléctricas que causaron grandes daños.

Varios vaporcitos pesqueros naufragaron. Un rayo mató a tres trabajadores de las minas.

LAS SUBVENCIONES AL CLERO

MADRID, noviembre 14 (United) — "El Sindicalista", señala las cantidades que percibe el clero de los distintos ministerios, y dice que suman anualmente 207.000.000 de pesetas.

EL EX DIPUTADO MACIA

MADRID, noviembre 14 (United) — Comunican de Barcelona que las autoridades procedieron al registro del domicilio del ex diputado nacionalista, señor Maciá, a quien se cree autor del manifiesto que dirigió a los catalanes, desde Francia, insultando al rey y a la patria.

SINDICALISTA DETENIDO

MADRID, noviembre 14 (United) — Un despacho de Barcelona anuncia que las autoridades procedieron a la detención del sindicalista Martín Barrera, quien desempeñaba las funciones de administrador de la Solidaridad Obrera.

ECOS DE UN PROCESO

MADRID, noviembre 14 (United) — Informan de Barcelona, que el juez que entiende en la causa instaurada por el asesinato de Salvador de Seguí, dictó un auto de sobreseimiento provisional, habiendo obtenido ya la libertad los detenidos.

SEPELIO DEL CORONEL PRIMO DE RIVERA

(Especial para LA PRENSA)

MADRID, noviembre 14 — Hoy llegó a esta capital el cadáver del coronel Fernando Primo de Rivera, hermano del marqués de Estella, muerto a consecuencia de las heridas que sufrió en la defensa de Monte Arruit, verificándose el sepelio con toda solemnidad militar, y de acuerdo con el ritual anunciado.

Presidían el duelo, el rey Alfonso, a quien acompañaban el infante don Fernando, el general Primo de Rivera, los demás miembros del directorio militar y las autoridades civiles.

Inmediatamente detrás del féretro, iba la cantinera del regimiento que actuó en Monte Arruit, y que asistió al coronel, hasta sus último momentos.

En la plaza de Cánovas, el general Primo de Rivera vitoreó al rey, quien contestó con un ¡viva España! Luego desfilaron las tropas, y el rey se separó de la comitiva, regresando a Palacio.

MADRID, noviembre 14 (United)— El sepelio de los restos del coronel Primo de Rivera, resultó un acto solemne. Abría la marcha una sección de caballería del regimiento de Alcántara, al que pertenecía el extinto. Figuraban en la presidencia del duelo, todos los agregados militares extranjeros.

En el momento de ser colocado el féretro en un armón de artillería, envuelto en la bandera española, el rey prendió la insignia de la cruz laureada, en el féretro, diciendo: "En nombre de la patria y como recompensa a vuestro heroico comportamiento, os hago caballero de San Fernando."

NOTAS DEPORTIVAS

EL FOOTBALL EN ESTADOS UNIDOS

WILLIAMSTOWN, Massachussetts, noviembre 14 (United) — El Williams College invitó al presidente Coolidge, quien se graduó en el Colegio Amherts, para asistir al gran partido de "football" que se jugará entre ambos colegios.

EL "TURF" NORTEAMERICANO

LOUISVILLE, Kentucky, noviembre 14 (United) — El caballo In Memoriam está listo para su encuentro con Zev.

El propietario de In Memoriam confía que su caballo vencerá a Zev con toda facilidad.

Por su parte, Mr. Heidreth, propietario de Zev, cree que su caballo es superior a In Memoriam y que ganará la carrera.

NUEVA YORK, noviembre 14 (United) — Se anuncia que la Belmont Stakes, una de las más grandes carreras hípicas de los Estados Unidos, y clásico de gran nombradía en los círculos deportivos, será premiado con 75.000 dólares a partir de 1926.

La distancia de la carrera será también aumentada de 1 milla y 3 "furlongs" a 1 ½ milla.

FRANCIA

EL CONFLICTO MINERO

Declaración de la huelga

PARIS, noviembre 14 (United) — Comunican de Saint Etienne que los delegados de la Federación de las uniones mineras rechazaron el arreglo que propusieron los patrones en el conflicto surgido por la cuestión de los salarios y resolvieron proclamar la huelga, que se iniciará mañana.

(Especial para LA PRENSA)

PARIS, noviembre 14 — Comunican de Saint Etienne que en la sesión celebrada esta tarde en aquella ciudad por los directores de los establecimientos mineros, se resolvió aceptar las reivindicaciones presentadas por los mineros de esa región.

De Doual se recibió un despacho que dice que los mineros de aquella zona declararán la huelga mañana.

UN GRAN CAÑON

Próximas pruebas

PARIS, noviembre 14 (United)—Los peritos militares asistirán próximamente a las pruebas de un enorme cañón, construído como respuesta al que se le llamó "Gran Bertha", durante la guerra.

El nuevo cañón tiene 73 pies de largo; pesa 80 toneladas y lanza un proyectil de 800 libras a 60 millas de distancia.

ARRESTO DE UN CONCEJAL COMUNISTA

PARIS, noviembre 14 (United) — El concejal comunista señor Midol, fué arrestado esta tarde en el edificio de la municipalidad, fuera de la sala de sesiones, después de algunos incidentes que tuvo con otros miembros de la corporación.

Conocido el arresto de Midol, un concejal del grupo moderado propuso en la sesión celebrada hoy por el consejo municipal, una moción en favor de la política del presidente del consejo, M. Poincaré.

Los comunistas vieron en esa moción una provocación y la combatieron con gran violencia; pero el concejo la aprobó por 56 votos contra 27.

CREDITO PARA LA DIFUSION DE NOTICIAS

PARIS, noviembre 14 (United) — El gobierno solicitó de la Cámara un crédito adicional de tres millones de francos, para los fondos secretos, a fin de costear la difusión de las noticias francesas en el exterior.

Se cree que esta suma se destinará a subvencionar a las agencias noticiosas francesas.

EL PRECIO DEL CARBON

(Especial para LA PRENSA)

PARIS, noviembre 14 — Informan de Nantes que, ofreciendo los puertos circunvecinos de esa ciudad mercados para el carbón británico, los precios de este artículo sufren actualmente grandes fluctuaciones a causa del valor excesivo alcanzado por la libra esterlina, razón por la cual los consumidores harán las gestiones necesarias para obtener carbón de la región del Sarre.

De esta manera les costaría el carbón 40 francos menos la tonelada.

LA LABOR PARLAMENTARIA

(Especial para LA PRENSA)

PARIS, noviembre 14—El presidente de la Cámara de Diputados, M. Raoul Peret, visitó esta mañana al presidente de la república, M. Millerand, a fin de darle cuenta de la reanudación de los trabajos parlamentarios.

M. Millerand visitó por la tarde a los presidentes del Senado y de la Cámara de Diputados, señores Doumergue y Peret, respectivamente.

Jubileo de un prelado

(Especial para LA PRENSA)

PARIS, noviembre 14—Informan de Angers que acaba de celebrarse con toda pompa en aquella ciudad el jubileo episcopal del obispo monseñor Mumereau.

Asistieron tres cardenales, 14 obispos, 1.000 prelados y numeroso público.

Proyecto de la reforma de la Constitución

(Especial para LA PRENSA)

PARIS, noviembre 14—El diputado por el departamento de Lozere, M. Bonnet de Paillarets, de tendencia conservadora, propondrá un proyecto de ley a la Cámara de Diputados, tendiente a la revisión de la Constitución y a la reducción del número de senadores y diputados.

Pedirá la elección de un senador por cada 150.000 habitantes, con lo cual se suprimirían 44 senadores.

Demostración a un periodista uruguayo

PARIS, noviembre 14 (Havas)—Esta noche se realizó el banquete ofrecido por el cuerpo diplomático de los países de la América latina al periodista señor Eugenio Garzón, que se embarcará a bordo del "Lutetia", el 16 del corriente, en viaje de regreso al Uruguay.

INFORMACIONES COMERCIALES, INDUSTRIALES Y MARITIMAS

FIN DE LA VENTA DE LANAS EN LONDRES

LONDRES, noviembre 14 (United)— Cerró hoy la serie de ventas de lanas en esta plaza.

Fueron ofrecidos hoy 9.600 fardos, entre ellos, 2.057 de Punta Arenas. Las cruzas sucias de mejor clase de ese lote obtuvieron 24 1|2 peniques por libra y las de media sangre 31 1|2.

Durante las ventas que acaban de terminar, las lanas sucias de Punta Arenas y, las islas Malvinas, de buena clase, experimentaron un alza de 5 por ciento y bajaron 5 por ciento las clases inferiores.

Fueron ofrecidos en total 189.000 fardos y se vendieron 158.000.

Las próximas ventas se iniciarán el 3 de diciembre y continuarán durante tres días, para interrumpirse a causa de las elecciones, y se reanudarán el 10 de ese mes.

EN EL STOCK EXCHANGE

LONDRES, noviembre 14 (Especial)— El Stock Exchange abrió hoy bajo auspicios favorables, pero se encalmó más tarde por la falta de demanda.

Los títulos argentinos compartieron la suerte de los demás valores. Abrieron muy animados y cerraron en baja.

NOTICIAS MARITIMAS

MOVIMIENTO DE BUQUES

VAPORES DE PASAJEROS

VIGO, noviembre 14 (Especial) —Zarpó hoy de este puerto el vapor alemán "Tentonia", continuando su viaje de Hamburgo para Buenos Aires.

LISBOA, noviembre 14 (Especial) — Partió hoy de este puerto el vapor alemán "Crefeld", en viaje de Bremen para Buenos Aires.

LONDRES, noviembre 14 (Especial del Lloyd)—Hoy pasó frente a Gibraltar el vapor italiano "Principe di Udine", en viaje de Buenos Aires para Génova.

—El 12 llegó a Burdeos el vapor francés "Meduana", procedente de Buenos Aires.

DAKAR, noviembre 14 (Especial) — Hoy partió de este puerto el vapor francés "Alba", en viaje de Burdeos para Buenos Aires.

RIO DE JANEIRO, noviembre 14 (Especial)- Partió hoy de este puerto el vapor británico "Desna", en viaje de Buenos Aires para Liverpool.

SANTOS, noviembre 14 (Especial) — Hoy, a las 14, partió de este puerto el vapor alemán "Cap Norte", procedente de Hamburgo.

VAPORES DE CARGA

ROTTERDAM, noviembre 14 (Especial)— Llegó hoy a este puerto el vapor alemán "Havenstein", procedente de Buenos Aires.

LONDRES, noviembre 14 (Especial del Lloyd)—El vapor "Taransay" partió el 13 de Newport para Buenos Aires.

—El vapor "Landaas" partió el 13 de Cardiff para Buenos Aires.

—El vapor "Zamora", en viaje de Buenos Aires para Londres, llegó el 13 a Vigo.

—El vapor "Etna", procedente de Buenos Aires, llegó el 13 a Gibraltar.

—Frente a Dungeness pasó el 13 el vapor "Gleanoy", en viaje de Rosario para Amberes.

—El vapor "Canonesa" partió hoy de Liverpool para Buenos Aires.

—Pasó hoy frente a Elsinore el vapor "Pacífic", en viaje de Buenos Aires para Helsingfors.

—Frente a Dungeness pasaron hoy los vapores "Tofuku Maru" y "Northway", el primero en viaje de Rosario para Amberes, y el segundo de Santa Fe para Hamburgo.

RIO DE JANEIRO, noviembre 14 (Especial)—Partió hoy de este puerto para Buenos Aires el vapor japonés "Chicago Maru" y para Rosario el británico "Hillside".

PERNAMBUCO, noviembre 14 (Especial)—Hizo hoy escala en este puerto el vapor danzigniano "Oliva", en viaje de Hamburgo para Buenos Aires.

COTIZACIONES DEL DIA

CAMBIOS

NUEVA YORK, noviembre 14 —En el mercado de cambios se cotizaron:

La libra esterlina, dólares 4 34 1|2; por cable, 4 34 3|4; a los 30 días, 4.33 1|2; a los 90 días, 4.32 1|4.

El franco sobre París, 5.43 1,2 cents, por cable, 5.44. El franco belga, 4.67 1|2 cents; por cable, 4.68; 1.000.000 de millones de marcos, 30 cents. La corona austriaca, 0.0014 1|8; por cable, 0.0014 1,8. Los 100 florines holandeses, 37.80 dólares; por cable, 37.90. La lira, 4.32; por cable 4.32 1|2. Los 100 francos suizos, dólares 17.48; por cable, 17.50. Las 100 coronas suecas, dólares 26.24; por cable, 26.26. Las 100 coronas noruegas, dólares 14.85; por cable, 14.87. Las 100 coronas dinamarquesas, dólares 16.94; por cable, 16.96.

Las 100 pesetas, dólares 12.93; por cable, 13.

Los 100 pesos argentinos, oro, dólares 71.30.

Los 100 pesos argentinos, papel, vista, 31.40; por cable, 31.50.

LONDRES, noviembre 14—La libra esterlina se cotizó como sigue en el mercado de cambios:

Sobre Estados Unidos, 4.33 3|4 dólares; sobre Francia, 79.35 francos; sobre Bélgica, 32.60 francos, sobre Alemania 17.50 millones de marcos; sobre Finlandia, 168 y 3.4 de marcos; sobre Austria, 312.000 coronas; sobre Holanda, 11.58 florines; sobre Italia, 100 7|16 liras; sobre Suiza, 24.90 francos; sobre Suecia, 16.59 1|2 coronas; sobre Noruega, 89.25 1|2 coronas; sobre Dinamarca, 25.02 1|2 coronas; sobre España, 33.48 1|2 pesetas.

El yen se cotizó a 26 3|8 peniques; el peso oro argentino, 89 1|8 peniques; la libra sobre Praga, 161 1|2.

PARIS, noviembre 19—La libra esterlina, 79.28 francos; los 100 francos belgas, 34; el dólar, 18.19 1|2.

ROMA, noviembre 14—Los 100 francos sobre París, 127.10; la libra esterlina, 100.45; los 100 francos suizos, 402.

RIO DE JANEIRO, noviembre 14 — Cambio, papel, 3.600; oro, 8.090.

SANTIAGO DE CHILE, noviembre 14— La libra esterlina se cotizó hoy como sigue: cambio bancario, 38.90; cambio comercial, 38.80; los 100 pesos argentinos, 283.50.

El premio sobre el oro fué de 197 o'o.

ASUNCION, noviembre 14—Los 100 pesos papel argentino se cotizaron a 1 875 pesos paraguayos.

MONTEVIDEO, noviembre 14—Los 100 pesos oro uruguayos se cotizaron a 230 pesos papel argentino.

Cambio sobre Londres, cable, 39 11|32; id vista, 39 13|32; id sobre París, 12.94; id vista, 12.97; id sobre Madrid, 5.48; id vista, 5.48; id sobre Génova, 15.46; id vista, 15.50; id sobre Nueva York, 139.75; id vista, 139.60; id sobre Suiza, 4.08; id a la vista, 4.09, id sobre Amberes, cable, 15.07; id vista, 15.10; id sobre Río de Janeiro, 38.100. Buenos Aires, 6.40 por ciento a favor del girador.

TITULOS Y ACCIONES

LONDRES, noviembre 14—Títulos provincia de Buenos Aires, 46 1|2; empréstito argentino, al 4 o|o, de 1897, 66 1|2; empréstito argentino de 1910, 70 1|2; empréstito argentino, de 1910, 70 1|2; empréstito argentino de 1886, 66 1|2; obligaciones británicos, 56 1|2; empréstito de guerra, al 5 o|o, 100 1|8; empréstito de conversión de 1888-1889, 4 1|2 o|o, 91; descuento oficial, 4 o|o.

Acciones Rio tinto, 32 3|8; id La Forestal, ordinarias, 1 1|16; idem preferidas, 15 1|8; Harrods Ltda., 1 1|2; id Buenos Aires, 13.32; cédulas hipotecarias argentinas, 36 1|2; id serie L, 36 3|4; id serie K, s|c.; acciones del ferrocarril Buenos Aires al Pacífico, 70; id del ferrocarril Sud de Buenos Aires, 80 1|2; id del ferrocarril Oeste de Buenos Aires, 71; id del ferrocarril Central Argentino, 66.

PARIS, noviembre 14 — Bolsa firme. Renta, 55.20; empréstito de guerra, 71.10; cédulas hipotecarias argentinas, 257 francos.

NUEVA YORK, noviembre 14—Los títulos que figuran a continuación fueron cotizados como sigue:

Acciones de la American Smelting Co., 58 1|2; id de la American Woolen Co., 97 3|8; id de la General Motor Co., 14 1|2; id del ferrocarril Southern Pacific, 87; id de la Standard Oil Co., ordinarias, 33; preferidas, s|c.; id de la Compañía Studebaker, 103 5|8; id del ferrocarril Union Pacific, 71 5|8; id de la Union States Corporation, 94 1|4.

ROMA, noviembre 14 — Renta, 77.70; consolidados, 89 27.

MONTEVIDEO, noviembre 14 — Títulos Z, 91.50; G, 97; R, 95.50; U, 91.60; V, 91.50; empréstito obras públicas 1918, 85 20.

MERCADO DE AZUCAR

NUEVA YORK, noviembre 14 — Las operaciones de clausura fueron las siguientes: para noviembre, s|c.; para diciembre, 5.43; para enero de 1924, de 4 89 a 4 93; para marzo, 4 34; para abril, s|c.; para mayo, s|c.; para julio, s|c.; precios en cents por libra.

MERCADOS DE ALGODON

NUEVA YORK, noviembre 14—Algodón para diciembre, 33.62; para enero de 1924, 33.25; para marzo, 32.50; para mayo, 33.58; para julio, 33.19; precios en cents por libra.

LIVERPOOL, noviembre 14 — Algodón para noviembre, 19.35; para diciembre, 19.24; para enero de 1924, s|c.; para marzo, s|c.; para mayo, s|c.; para julio, s|c.; para septiembre, s|c.; para octubre, 15.51; para noviembre, 15.16; precios en peniques por libra.

Hoy se vendieron en esta plaza, 6.000 pacas.

MERCADO DE CUEROS

CHICAGO, noviembre 14—Las últimas cotizaciones de los cueros de frigorífico fueron las siguientes: de novillos del país, pesados, 14; de Texas, pesados, 12; marcados, 13; de vacas, marcados, 12; cueros del interior, de vaquillonas y novillitos, 9 1|4; de vacas, 7 1|4; de mamones, 7 1|4; de becerros, 17.

MERCADOS DE CARNES

LONDRES, noviembre 14 — En este mercado de carnes el producto procedente de la Argentina se cotizó como sigue:

Carne vacuna, refrigerada, "chilled", cuartos traseros, 3 chelines y 10 peniques por "stone"; cuartos delanteros, 2 chelines y 8 peniques.

El producto nativo se cotizó a los siguientes precios:

Carne vacuna, 5 chelines y 6 peniques por "stone"; carne ovina, 8 chelines y 6 peniques; corderos, s|c.

El producto de Australia se cotizó como sigue:

Carne vacuna, sin cotización; carne ovina, res entera, a razón de 3 chelines y 10 peniques; corderos, a 6 chelines por "stone".

El producto de Nueva Zelandia se cotizó como sigue:

Carne vacuna "frozen", cuartos traseros, 3 chelines; cuartos delanteros, 2 chelines.

Carne ovina, res entera, 5 chelines y 2 peniques por "stone"; corderos, 7 chelines y 2 peniques.

CHICAGO, noviembre 14 — Carne de cerdo, para noviembre, 9.45 dólares las 100 libras.

MERCADO DE SEBO

LIVERPOOL, noviembre 14—El mercado de sebo está firme. Las últimas cotizaciones fueron las siguientes:

Sebo vacuno, del Río de la Plata, para embarcar, de primera, de 38 1|2 a 40; de segunda, de 36 a 37; sebo australiano vacuno y ovino, de bueno a extra, para embarcar, de 40 1|2 a 43; buena mezcla, de 40 1|2 a 41. Precios en chelines por "hundredweight" CIF.

MERCADO DE LANAS

BOSTON, noviembre 14 — El mercado de lanas se mantiene bastante firme. Hay demanda en las clases medias y bajas y en general predomina una corriente optimista.

He aquí las últimas cotizaciones:

Lanas de Montevideo, sucias, supermerinas, de 48 a 48 cents la libra; media sangre, de 45 a 46 cents; 3|8 de sangre, de 40 a 42 cents; de 1|4 de sangre, calidad superior, de 34 a 35; id 1|4 de sangre, buena calidad, de 30 a 31; de 1|4 de sangre, calidad inferior, de 24 a 25 cents.

Lanas argentinas, sucias, 1|4 de sangre, alta calidad, encogidas al 33 por ciento, de 28 a 30 cents; Linedin, encogidas al 27 por ciento, de 20 a 21.

Lanas peruanas merinas, de 50 a 52 cents la libra; lavadas, de primera, de 44 a 46; de segunda, de 32 a 35; grises, de 25 a 26.

MERCADO DE METALES

LONDRES, noviembre 14 — El oro en barras de 20 quilates de ley se cotizó a 94 chelines y 7 peniques la onza "troy"; plata en barras, 33 5|16 peniques por onza "troy"; plomo, 31; a los 30 días, 28; estaño en lingotes, 220:7:6; a los 30 días, 220; cobre en lingotes, 62:12:6; a los 30 días, 63:5; cinc en lingotes, 33:7:6; a los 30 días, 33:10; precios en libras esterlinas, chelines y peniques por tonelada de 2 240 libras "avoirdupois".

NUEVA YORK, noviembre 14 — Plata norteamericana, 90 5|8; plata extranjera, 3; 1|4; plomo; entrega inmediata, 6.90; cobre, entrega inmediata, 13.30; estaño, entrega inmediata, 43.87 1|2; cinc, entrega inmediata, 6.30; precios en cents por libra.

PRODUCTOS VARIOS

NUEVA YORK, noviembre 14—Sulfato de amoníaco en bolsas dobles, de 3.15 a 3.30 dólares por 100 libras; nitrato de soda al 95 por ciento, 2.45 dólares por 100 libras; fosfatos ácidos, base 16 por ciento, sin envases, de 8 a 8.25 dólares la tonelada; nitrato de potasa, al 23 por ciento, base 80 por ciento, en bolsas, 14.55 dólares la tonelada; sulfato de potasa, entre 90 y 95 por ciento, en bolsas, a 43.67 dólares la tonelada.

CONFRATERNIDAD BELGA-ARGENTINA

FIESTA EN LA "UNION LATINA" DE BRUSELAS

Conferencia del doctor Alberto B. Martínez

(Especial para LA PRENSA)

BRUSELAS, noviembre 14 — Bajo la presidencia del ministro M. Mahaim se celebró ayer en los salones de la "Union Latine" la anunciada fiesta belgo-argentina.

M. Mahaim pronunció el discurso de apertura ante numeroso auditorio, diciendo, entre otras cosas, lo siguiente:

Son eminentes los servicios que presta la entidad intitulada Union Latine, para el mayor acercamiento de los pueblos de un mismo origen, y que se desarrollan por el impulso del mismo ideal y de la misma cultura.

Hoy tenemos el privilegio de conocer mejor a uno de esos grandes países de la América latina, la Argentina, cuyo constante desenvolvimiento ha llamado la atención del mundo entero, por tratarse de uno de los mercados comerciales más interesantes para nuestros hombres de negocio.

Nuestros conciudadanos son acogidos allí con toda sinceridad y simpatía, y nuestras relaciones oficiales no pueden ser más cordiales.

El señor Mahaim presentó acto continuo al señor Rouma, ex jefe de una misión económica del gobierno belga en Sud América, quien ha recorrido la Argentina, donde pudo conocer los inmensos recursos y brillante porvenir de dicho país.

Presentó luego al señor Alberto B. Martínez, delegado de la Argentina al Instituto Internacional de Estadística, como la persona que mejor conoce su país, al darle la bienvenida, le dijo que ninguno de los presentes olvidaría cuanto dijera.

M. Rouma dijo:

Los mejores países aptos para medir la energía humana son los países de la América latina, y especialmente la Argentina, cuyo desarrollo fué sorprendente, tanto por lo que respecta al aumento de su población, como por el desarrollo de su red ferroviaria y la importancia de su ganadería y agricultura.

La Argentina dispone de tantas riquezas naturales que podría alimentar a varias naciones con un conjunto de 100.000.000 de habitantes, mientras que su población actual, a pesar de su progresivo aumento, no llega todavía a 10.000.000.

Es hacia ese país, que tiene ante sí un tan brillante porvenir, que tenemos que dirigir a nuestra juventud ávida de trabajar a fin de colaborar en la expansión comercial e industrial de la patria.

M. Rouma terminó su discurso, recordando la calurosa acogida que se le dispensó a la misión comercial belga, presidida por él, durante su estada en la Argentina, a fines de 1922, y a principios de 1923.

Le siguió en el uso de la palabra el señor Martínez, quien se expresó así:

El mejor medio de conocerse a sí mismo es conocer a los otros, a fin de obtener puntos de comparación.

Sinceramente agradezco a los organizadores de este acto el honor que me han dispensado al solicitarme una conferencia sobre mi país, pues ello demuestra que son indisolubles los lazos de amistad que existen entre Bélgica y la Argentina.

Miles de belgas trabajan en la Argentina, bajo la égida de la legislación más hospitalaria del mundo.

Hemos saludado a Bélgica en 1918, cuando Alemania había capitulado.

En 1923 conmemoran Francia y Bélgica sin entusiasmo la victoria, pues, después de cinco años no obtuvieron sus frutos.

El señor Martínez hizo un elogio del renacimiento belga, al reparar sus ruinas tan rápidamente, que el mundo entero ha quedado asombrado.

Expuso los progresos realizados y las riquezas económicas de la Argentina en los últimos años, pero, agregó que más grande es la riqueza que reside en los ideales de la abnegación y del desinterés, sin los cuales el país no merece llamarse "país civilizado".

Expuso también los ideales que caracterizan a los argentinos en pro de la paz, la hospitalidad y la fraternidad que reina entre sus habitantes y la política internacional basada en el respeto a todas las naciones.

El señor Martínez dijo que desde el congreso de París, celebrado en 1856, la Argentina suscribió todos los acuerdos internacionales, dando así mayor marco a la acción civilizadora; allanando fraternalmente todas las desavenencias relativas a los litigios de fronteras; sometió al litigio del rey de Inglaterra su divergencia con Chile y declaró que en la última conferencia panamericana, realizada en Santiago de Chile, el jefe de la delegación argentina, doctor Montes de Oca, había demostrado el espíritu de fraternidad y el respeto a los pueblos que animaba la política internacional argentina, al sostener la tesis que se refería al arbitraje obligatorio y por la cual debía llegarse también a un acuerdo entre las naciones partícipes en la conferencia en lo concerniente a la reducción de los gastos militares y navales, a fin de impedir la "paz armada" en el suelo americano y a fin de no convertir los recursos de las vidas infantiles en elementos de muerte.

Expresó su orgullo al ver entrelazadas las banderas belga y argentina, y agregó que, si bien la Argentina es pacífica, si algún extranjero invadiera su suelo, tomaría en seguida el ejemplo de Bélgica a fin de defender su patrimonio nacional.

El orador argentino saludó en la persona del rey Alberto la encarnación heroica del soldado belga, y al cardenal Mercier como la mayor cúspide espiritual de la actualidad, saludando también a todos aquéllos que prepararon y formaron los ideales de la libertad universal con su sangre y con sus sacrificios.

Habló luego nuevamente el señor Rouma, quien expresó su reconocimiento al señor Martínez, rogándole que sea el intérprete hacia sus compatriotas del saludo de los habitantes de Bélgica.

Acto seguido exhibió el señor Martínez cintas cinematográficas de la ciudad de Buenos Aires, mostrando entre otras el Jockey Club, las instalaciones del hipódromo de Palermo en un día de una gran carrera y la exposición internacional rural celebrada en 1921.

POLONIA

ECOS DE LOS SUCESOS DE CRACOVIA

Incidentes en la Dieta

VARSOVIA, noviembre 14 (Havas) —Durante el debate en la Dieta, respecto a los recientes motines de Cracovia, los diputados del partido radical promovieron varios incidentes, entonando la Internacional, con el fin de impedir que el ministro del Interior diera lectura al informe de la investigación ordenada por el gobierno.

SUIZA

EL PROCESO VOROWSKI

LAUSANA, noviembre 14 (Havas) —En la vista del proceso incoado a Conradi, acusado del asesinato del representante ruso en la última conferencia de Lausana, Vorowski, el procurador general declaró que la responsabilidad del crimen debe recaer, de acuerdo con los antecedentes y pruebas acumulados, únicamente sobre el enjuiciado Conradi.

Reina gran interés en esta ciudad por conocer el fallo del tribunal en este importante proceso.

LAUSANA, noviembre 14 (United) —Comenzó la defensa de Peulonin, en el proceso Vorowski

CONVENCION RADIOTELEGRAFICA

GINEBRA, noviembre 14 (United)— Una comisión de tres peritos, inglés, francés e italiano, juntamente con el director de la Unión Telegráfica Internacional de Berna, convino en redactar el proyecto de una convención internacional relativa a la telegrafía sin hilos, semejante a la actual convención que rige en los telégrafos.

ALEMANIA

PROFESOR HERIDO

BERLIN, noviembre 14 (United) — Anuncian de Munich que el conocido profesor de medicina, doctor Sauerbrich, resultó herido de un balazo en momentos en que la policía disolvía una manifestación de estudiantes.

FALLECIMIENTO DEL DUQUE DE CUMBERLAND

BERLIN, noviembre 14 (United) — Un despacho procedente de Hanóver dice que ha fallecido el du

DE LA UNITED PRESS Y AGENCIA HAVAS

POR TELEGRAFO SIN HILOS
(Desde Saint Assise, en Francia)

LOS SUCESOS ALEMANES
Ultimas informaciones

(Especial para LA PRENSA)

PARIS, noviembre 15—Un despacho recibido de Berlín anuncia que ayer recorrió las calles aristocráticas de esa capital, una manifestación que aclamó al general von Ludendorff.

El corresponsal en Berlín de "Le Journal" consigna el rumor de que el gobierno alemán puso 1.000.000 de marcos oro a la disposición de diversas asociaciones ilegales.

De Munich comunican que un llamamiento dirigido a la "reichswehr", dice que es necesaria la colaboración de esta última con la policía.

Se dice que los capitanes Ehrhardt y Heisse están dispuestos a colaborar con von Kahr bajo la condición de que éste amnistíe a los que participaron en la reciente intentona, colabore con los nacionalistas y los socialistas nacionalistas y confíe la dirección de la Reichswehr bávara a Ehrhardt.

Según una información recibida de Berlín, el ex prefecto de policía de Munich, Poehner, será juzgado por los tribunales ordinarios, y no por un consejo de guerra.

EN EL PARTIDO OBRERO BELGA
(Especial para LA PRENSA)

PARIS, noviembre 15—Un despacho de Bruselas anuncia que la federación de aquella capital del partido Obrero rechazó la propuesta de frente único, pues según declaró el dirigente Van der Velde, es imposible colaborar con Moscú, por cuanto allí se tortura a los camaradas socialistas.

LA OFICINA DE HIGIENE SOCIAL DE GINEBRA
(Especial para LA PRENSA)

PARIS, noviembre 15—Informan de Ginebra que la oficina de higiene social norteamericana contribuirá con la suma de 75.000 dólares a la investigación que se realizará sobre la trata de mujeres y niños.

AMENAZA DE REPRESALIAS RUSAS CONTRA SUIZOS
(Especial para LA PRENSA)

PARIS, noviembre 15 — "Le Matin", anuncia en su número de esta mañana que el gobierno de los soviets adoptará medidas de represalias contra los suizos residentes en Rusia si fueran obsueltos Conradi y Poulounin.

Fué arrestado en Rusia un profesor suizo bajo la acusación de participar en una contrarrevolución económica.

BRASIL

EL CRUCERO "BUENOS AIRES"
Cordial recibimiento

AGASAJOS Y DEMOSTRACIONES

RIO DE JANEIRO, noviembre 14 — Después de saludar a la plaza con las salvas reglamentarias, fondeó en este puerto esta mañana a las 9, el crucero argentino "Buenos Aires".

Inmediatamente se trasladaron a bordo el teniente de fragata Rodolfo Burmestler, designado por el ministro de Marina, ayudante del comandante, capitán de fragata José Guisasola, mientras la querida nave permanezca en este puerto.

El teniente Burmestler saludó al jefe argentino en nombre del ministro de Marina y se puso a sus órdenes.

Momentos después de fondear el crucero, se trasladaron a bordo los agregados militares a la embajada, teniente de navío Máximo Cook y mayor José M. Sarone, quienes cumplimentaron al comandante en nombre del embajador de la Argentina, doctor Mora y Araujo.

El comandante Guisasola se muestra muy agradecido de las atenciones de que ha sido objeto desde su llegada a aguas brasileñas y muy especialmente por las manifestaciones de simpatía hechas al buque de su mando por la fragata escuela brasileña "Benjamín Constant", la cual acompañó al "Buenos Aires" desde Isla Grande hasta la entrada de la bahía de Río de Janeiro.

El comandante del referido buque escuela, durante el tiempo que navegó en compañía del crucero argentino, estuvo en constante y cordial comunicación con el comandante Guisasola.

Esta tarde después de realizadas las visitas prescriptas por el ceremonial marítimo entre el comandante Guisasola y los jefes de las demás naves de guerra fondeadas en la bahía, el referido jefe acompañado de sus ayudantes se trasladó a tierra con objeto de saludar oficialmente al embajador argentino y autoridades de la ciudad.

A las 15, el doctor Mora y Araujo, acompañado del capitán de fragata Guisasola, estuvo en los despachos de los ministros de Relaciones Exteriores y Marina, donde el diplomático argentino hizo las presentaciones de estilo.

Mañana a las 14, el presidente de la República, doctor Bernardes, recibirá en audiencia extraordinaria al comandante y oficialidad del "Buenos Aires".

Durante la breve estada de la nave argentina en Río de Janeiro se realizarán diversos actos en honor de sus tripulantes.

El "Buenos Aires" partirá de regreso el 16 del corriente, pues debe incorporarse a la escuadra de maniobras del Atlántico, con objeto de tomar parte en el período final de ejercicios tácticos que aquella realiza en las proximidades de Bahía Blanca.

EL PROTOCOLO CARRILLO-GUTIERREZ
Comentarios de "A Noite"

RIO DE JANEIRO, noviembre 14 — El diario "A Noite" vuelve a insistir hoy acerca de la importancia del convenio ferroviario argentino-boliviano, y con tal motivo expresa:

"De las informaciones recibidas del exterior se desprende que la prensa argentina ha realizado un gran esfuerzo en el sentido de que el Congreso boliviano apruebe el convenio", y agrega "que dicho esfuerzo ha sido secundado por la prensa de Bolivia".

Más adelante expresa:

"Parece que ha llegado el momento de que el asunto sea resuelto por el Congreso boliviano, no obstante la indiferencia demostrada durante la negociación del mismo por el gobierno del Brasil, pero con todo aún tenemos la esperanza de que el convenio sea modificado por aquel Congreso, introduciendo modificaciones al convenio celebrado "ad referendum" entre los señores Carrillo y Gutiérrez".

EL ASUNTO DE LOS ARMAMENTOS
Comentarios periodísticos

RIO DE JANEIRO, noviembre 14 — "Jornal do Brasil", haciéndose eco de las declaraciones formuladas recientemente por el canciller argentino en un diario de Buenos Aires, expresa en su edición de hoy:

"Las declaraciones del doctor Gallardo revelan un propósito de orientación segura y de tal exactitud que es la única compatible con las necesidades reales de una buena organización.

"La Argentina posee un excelente puerto militar, el que últimamente ha sido ampliado para que sus servicios sean más eficientes, y actualmente se propone instalar, dentro de dicho mecanismo administrativo, las industrias metalúrgicas correspondientes para que produzcan elementos de defensa usando materia prima nacional."

Luego agrega: "La República Argentina, aprovechando la buena voluntad de sus hombres de gobierno, va a fundar definitivamente las industrias de que carecía aquel país.

"Alabamos el gesto de la Argentina, sin preocuparnos del propósito que pueda envolver aquella actitud, pero deseamos constancia del hecho para que nuestros poderes públicos estudien la mejor forma de resolver el problema de nuestra defensa nacional."

EXPOSICION INTERNACIONAL
La entrega del pabellón argentino

RIO DE JANEIRO, noviembre 14—El ministro del Interior, doctor João Luis de Alves, quien agradeció la donación del pabellón argentino por medio de la nota, cuyo texto publicó LA PRENSA oportunamente, ha convenido con el embajador, Mora y Araujo, en realizar el acto oficial de la entrega, tan pronto como el representante argentino en dicho certamen, señor Enrique Nelson, haya terminado de disponer el retiro de los muestrarios que deberán ser enviados a Buenos Aires.

EL CRUCERO "BUENOS AIRES"

RIO DE JANEIRO, noviembre 14 Se realizó esta noche en la embajada argentina la comida ofrecida por el embajador doctor Mora y Araujo y señora, a los jefes y oficiales del crucero "Buenos Aires".

El embajador, invitó además especialmente a dicho acto, al periodista argentino señor Alberto Gerchunof, al ayudante del comandante Guisasola, teniente de fragata de la armada brasileña señor Rodolfo Burmestler, a los señores Carlos Martínez, Rodolfo Krauitzer, Federico Mangold, consejero de la embajada señor Juan Areco y ambos agregados militares señores Cook y Sarobe.

El agregado naval argentino señor Cook, ofrecerá mañana en su residencia un almuerzo al comandante y oficialidad del "Buenos Aires".

VIAJE DEL EMBAJADOR ARGENTINO

RIO DE JANEIRO, noviembre 14 — El presidente del Estado de San Pablo, doctor Washington Luis, ha invitado al embajado argentino, doctor Mora y Araujo, y señora, a que realicen una excursión por el referido Estado.

El doctor Mora y Araujo aceptó hoy la invitación, a hizo saber a aquel mandatario que el día 22 del corriente saldrá de Río de Janeiro para San Pablo, acompañado de su esposa

La excursión durará alrededor de una semana

Fallecimiento de un diputado—Diversas informaciones

RIO DE JANEIRO, noviembre 14—Con motivo del fallecimiento del diputado por Yacuma, señor Napoleón Rivero, las Cámaras legislativas tributaron al extinto homenajes póstumos.

—Ayer se realizó un imponente desfile en honor del volador boliviano, señor Vargas Guzmán, motivado por el éxito alcanzado en el último "raid" realizado por aquél.

—El gobierno ha dado a la publicidad una resolución, por la cual se prohibe el expendio de bebidas alcohólicas durante los días sábados, domingos y lunes en las localidades que sirvan de asiento a las guarniciones militares o existan establecimientos industriales.

—El ministro plenipotenciario de Alemania se ausentó para Oruro.

CHILE

SENADOR JOSE PEDRO ALESSANDRI
SU FALLECIMIENTO

SANTIAGO DE CHILE, noviembre 14 —Después de sufrir las alternativas de una rápida enfermedad, falleció esta noche el senador José Pedro Alessandri.

Poseía el señor Alessandri el título de ingeniero civil; fué elegido senador por la provincia de Aconcagua en 1915, cuya banca desempeñó hasta 1921, en que fué reelecto por la provincia de Nuble y cuyo período terminaba en 1927.

El fallecimiento del señor Alessandri ha determinado un hondo sentimiento de pesar en los círculos políticos y sociales de esta capital

Esta tarde se reunió el Senado y al iniciarse la sesión, el presidente de dicha corporación señor Claro Solar anunció a los componentes del mismo el fallecimiento del senador Alessandri.

Con tal motivo el presidente del Senado pronunció una sentida alocución en la que elogió la personalidad del extinto e hizo moción, la que fué aprobada, en el sentido de que la Cámara se pusiera de pie en homenaje al extinto.

Se designó una comisión de senadores para que asista en representación del Senado a los funerales y se resolvió por último, pasar una nota de pésame a la familia del senador fallecido.

Los restos del extinto serán inhumados mañana.

LAS INSCRIPCIONES ELECTORALES
Incidente sangriento

SANTIAGO DE CHILE, noviembre 14 —Informaciones procedentes del municipio de Lampa, hacen saber que esta tarde, a consecuencia de un acalorado incidente entre el señor Jorge Cervero Alempaite, presidente de la mesa donde se efectúan las inscripciones electorales de la referida población, y el ciudadano afiliado al partido radical Alberto Orellana, el primero hizo un disparo de pistola contra el segundo, quien falleció instantáneamente.

El suceso ha causado sensación en los círculos políticos.

Viaje del ministro de España

SANTIAGO DE CHILE, noviembre 14 —El ministro plenipotenciario de España en Chile se embarcará el sábado próximo con destino a Buenos Aires, con objeto de asistir a la inauguración del Congreso de la Cruz Roja que funcionará en breve en la capital argentina.

BOLIVIA

RELACIONES CHILENO - BOLIVIANAS
Las declaraciones del Dr. Saavedra

LA PAZ, noviembre 14 (United) — En los círculos oficiales de Bolivia se consideran tendenciosas e inexactas las versiones publicadas en Chile acerca de un discurso pronunciado por el presidente, doctor Saavedra, a raíz de las maniobras realizadas recientemente por el ejército boliviano.

Ha causado también extrañeza en dichos círculos el inusitado alarmismo de la prensa chilena en el preciso momento que el canciller de Bolivia ofreció un banquete al ministro de Chile, en cuya ocasión expresó los deseos de Bolivia por encarar la cuestión portuaria serena y cordialmente.

Se expresa igualmente que el ministro de Chile en Bolivia se acaba de alejar de este último país lleno de optimismo acerca de los asuntos pendientes entre ambos países hermanos.

PARAGUAY

Readquisición de la "ciudadanía

ASUNCION, noviembre 14 — La Cámara de Diputados aprobó ayer el proyecto de ley que permite la readquisición de la ciudadanía por el simple hecho de inscribirse en los registros cívicos y militares y domiciliarse en el país.

LA CUESTION DE TACNA Y ARICA

LIMA, noviembre 14—El ministro de Relaciones Exteriores realizó hoy una larga entrevista con el presidente de la república con objeto de darle cuenta de las informaciones recibidas desde Washington con los detalles de la ceremonia realizada ayer en el despacho del secretario de Estado señor Hughes, con motivo de la presentación de los alegatos de Perú y Chile en la cuestión de Tacna y Arica.

En los círculos diplomáticos de esta capital hoy no se ha hablado de otra cosa que no fuera la vieja cuestión peruano-chilena, habiéndose hecho las más diversas apreciaciones acerca de ambos alegatos.

En general se considera que el alegato chileno es menos extenso que el presentado por los representantes del Perú.

LIMA, noviembre 14 — Los ciudadanos peruanos expulsados de las provincias de Tacna y Arica realizarán en breve un mitin de protesta contra las autoridades chilenas.

Los organizadores del mitin se proponen con dicho acto dejar constancia en este momento histórico del modo de proceder de las autoridades chilenas contra seres indefensos, en las precisas circunstancias en que Chile se presenta ante el árbitro con su alegato correspondiente.

Asistirán a dicho acto numerosas mujeres y niños, que también fueron expulsados de las provincias irredentas.

SANTIAGO DE CHILE, noviembre 14 —El diario de esta capital "La Nación", comenta hoy editorialmente la tesis sustentada por el Perú en el alegato presentado ayer al presidente de Estados Unidos, doctor Coolidge, en los siguientes términos:

"Exigir la realización del plebiscito acordado exactamente a las circunstancias que existían en Tacna y Arica en 1894, como lo hace el Perú en su alegato, es plantear deliberadamente su imposibilidad, aparte de que en el pacto de Washington se deja a la resolución del árbitro la determinación de si el acto debe realizarse o no, "en las presentes circunstancias", sin consultar en forma alguna en la retrotracción de condiciones en la región en disputa, a una época pretérita determinada.

El artículista expresa al final: "Sólo era nuestro ánimo, en este breve comentario, considerar comparativamente, en sus líneas generales, los alegatos con que se pone término a la discusión de la singular cuestión entre ambos países, interesados también en expresar nuestra confianza de que la opinión internacional sabrá distinguir entre ellos cuál es el que está más sería y sinceramente redactado

REPUBLICA DEL URUGUAY
(De nuestra sucursal)

CONSEJO NACIONAL DE ADMINISTRACION
El impuesto al azúcar
DIVERSOS ASUNTOS TRATADOS

MONTEVIDEO, noviembre 14—El Consejo Nacional de Administración, en la sesión realizada esta tarde, resolvió conceder licencia al doctor Garmendia hasta fin del corriente año, debiendo reemplazarlo hasta dicha fecha el doctor García Morales.

El ministro de Obras Públicas, doctor Cascagno, comunicó al consejo que había recibido varias propuestas de casas extranjeras, relativas al aprovechamiento de la fuerza hidráulica del río Negro.

Se consideró la solicitud presentada por la Liga de Defensa Comercial relativa a aclaración de las modificaciones introducidas últimamente en la tarifa de avalúos acerca de los derechos de importación al azúcar.

Se acordó dejar en suspenso la consideración de dicho asunto, hasta que la referida institución presente nuevos antecedentes.

LOS ESTUDIOS DE MEDICINA
Reglamentación de ingreso

MONTEVIDEO, noviembre 14—El consejo directivo de la Facultad de Medicina aprobó hoy un proyecto reglamentario de los requisitos que se exigirán a partir de 1926, para los estudiantes que deseen ingresar a dicho establecimiento.

El texto de la ordenanza aprobado es el siguiente:

"El examen de ingreso a la Facultad de Medicina será una garantía del grado de capacidad de los aspirantes.

"El examen no es una prueba destinada a medir la cantidad de conocimientos del estudiante, sino una demostración de la aptitud que posee para abordar estudios superiores.

"De acuerdo con estas ideas directrices, se establecerá para los estudiantes que deseen cursar estudios de medicina y ramas anexas un examen que constará de tres partes, realizado en un sólo acto y cuya duración no podrá exceder de tres horas.

"Dicho examen constará de: prueba escrita sobre un tema de física, química o historia natural; versión escrita en francés, inglés o alemán y su traducción al castellano; una prueba de dibujo consistente en la confección de un esquema inspirado en una pieza o plancha anatómica tenida a la vista y sobre el cual el tribunal podrá dar por escrito las explicaciones correspondientes. La clasificación del tribunal, después de rendida la prueba, será aprobatoria o desaprobatoria."

EL DIPUTADO JUAN RAMASSO
Sepelio de sus restos

MONTEVIDEO, noviembre 14 — El sepelio de los restos del diputado nacional Juan Ramasso, fallecido ayer, dió motivo para que se exteriorizaran las grandes simpatías que había sabido granjearse el extinto.

Hicieron uso de la palabra en el cementerio central el diputado Daniel Herrera Tuodi, en nombre de aquella corporación, y el doctor José Espalter, en nombre del comité colorado radical, quienes, en sus respectivas oraciones fúnebres, exaltaron las virtudes del extinto.

La Cámara de Diputados resolvió hoy ponerse de pie en homenaje a la memoria del legislador fallecido y suspender las tareas en el día de hoy en señal de duelo.

NAUFRAGIO DE UN PAILEBOTE

MONTEVIDEO, noviembre 14 — Informaciones trasmitidas por la capitanía general de puertos hacen saber que el 11 del corriente encalló en las rocas próximas a la isla San Gabriel, en el departamento de Colonia, el pailebote de bandera uruguaya "Guardia Nacional".

Dicha embarcación procedía de Dolores, y conducía para este puerto un cargamento de carbón vegetal

La embarcación, así como el cargamento que conducía, se consideran completamente perdidos.

EL ANIVERSARIO BRASILEÑO

MONTEVIDEO, noviembre 14 — Mañana se realizará una interesante reunión social en los salones del Club Brasileño, en conmemoración de la fecha histórica de aquel país.

Por ausencia del titular de la legación no se realizará este año la acostumbrada recepción diplomática.

LAS REFORMAS ELECTORALES

MONTEVIDEO, noviembre 14—La comisión encargada de estudiar las reformas de la ley electoral, terminó hoy la consideración de todas las disposiciones de la nueva ley

Dicha comisión considera factible aplazar las elecciones del año próximo, a fin que haya tiempo para inscribir a los electores que intervendrán en dicho acto

ACTUALIDAD

Ubicación de los regimientos de zapadores pontoneros

Vasta y compleja es la misión que se atribuye en los grandes ejércitos a los cuerpos de ingenieros; en el nuestro, la trasformación del batallón de dicha arma, después de la revolución del 90, en regimiento de zapadores pontoneros, fué una iniciativa que más tarde confirmada en la organización actual consultaba la índole de los servicios, el carácter de la misión.

Al limitar el radio de acción de este servicio a las necesidades perentorias de las tropas en campaña, en cuanto a su movilidad y, particularmente, en el pasaje de los obstáculos acuáticos, se facilitó la instrucción del personal en beneficio de la función atribuída, que se complica mucho en las zonas de la región Nordeste, a causa de la acumulación de obstáculos de todo género que pueden interceptar marchas y dificultar operaciones.

Esas y otras circunstancias, han servido de fundamento a la tesis por nosotros expuesta sobre ubicación racional de cuarteles, sosteniendo la necesidad de que las diversas armas del ejército permanente estén radicadas en los sectores más favorables a su instrucción práctica y a la mayor eficacia de sus servicios, conciliando en lo posible exigencias primordiales, con exigencias de movilización.

Desde luego, la organización de servicios de esta índole requiere una selección adecuada de personal, reclutado en las mismas regiones de su actividad: un material que responda a todas las exigencias del servicio regional y sobre todo, la elección más conveniente de su radicación permanente, dentro o fuera de los límites de su respectiva región militar, con tal de responder ampliamente a las exigencias de su instrucción, vale decir, las del servicio delicado a que se le destina. Apoyan esta tesis argumentos elementales e incontestables.

La condición esencial del éxito consiste en el dominio completo del terreno, mediante el conocimiento perfecto de sus características, de los obstáculos que se deberá vencer en el avance o utilizar en la defensiva y, por consiguiente, sometiendo todo a las pruebas más fuertes, en la instrucción metódica, incesante y práctica, hasta colocarse en condición de llenar su cometido.

La lógica más elemental indica que la ubicación obligada de esos cuerpos debe estar en las zonas fronterizas de más vital importancia, cerca de los cuarteles de la caballería independiente, en los sectores que ofrezcan ríos o accidentes hidrográficos y obstáculos similares de los que puede encontrarse en las marchas ulteriores y no en el interior del país, lejos de las zonas de ríos.

Conviene tener en vista los buenos ejemplos que dan las naciones de Europa, al reorganizar este servicio, de modo a dotarlos del material moderno que necesitan y, sobre todo, de darles la ubicación más conveniente, en la seguridad de que si con material deficiente y ubicación inadmisible, es decir, con instrucción práctica limitada, han dado buenos resultados en los últimos ejercicios colectivos frente a Paraná, comprobándose la capacidad y esfuerzos de sus instructores, se puede presumir cuáles serán los resultados cuando estén donde deben estar y se les provea de todo lo que necesitan en personal y en material.

La crisis de la escuela normal

El país viene soportando una crisis intensa por lo que concierne a la falta de aplicación de centenares de profesores y de maestros normales, hombres y mujeres, por no haber sitio para ellos en las tareas de la docencia. Este estado de cosas, que no es sino expresión a su modo del desequilibrio entre la oferta y la demanda, se empeora año tras año por el hecho evidente de que las escuelas normales no cesan de producir profesionales sin considerar la superabundancia de los mismos. Así se explica que la cifra de éstos haya llegado a un volumen considerable en la actualidad; y no hace muchos días insertábamos la impresión del embajador argentino en Madrid, que, al oponerse, con muy buen acuerdo, a toda idea de equivalencia de títulos académicos entre nuestro país y España, decía que tentamos seis mil maestros sin puesto.

Si bien nos complacería que tal guarismo quedara considerablemente reducido, la verdad subsistirá siempre en el sentido de la existencia de una superproducción en el número de profesionales. Desde tiempo atrás víanse agitando el ambiente a fin de conseguir que tal exceso sea paulatinamente disminuído hasta obtenerse su total eliminación, y voces autorizadas han llegado hasta propiciar la conveniencia de instituir para el profesorado normal el escalafón cerrado. La realidad aconseja a los poderes públicos que arbitren un recurso adecuado, para el remedio del mal a que nos referimos, y, sin embargo, nada se ha hecho, que sepamos, en tal sentido.

La estadística recientemente publicada del número total de escuelas, de maestros y de alumnos, y del costo anual de cada uno de éstos, corrobora con sus datos tal aserto desde que ella nos dice que el año precedente funcionaron ochenta y cuatro escuelas normales, número que se ha aumentado con la de Tucumán, que no trabajó en aquel período de tiempo y con la de Paraná, que si bien está anexada a la Universidad del Litoral, no desaparece como entidad orgánica que debe ser computada entre sus similares. Es así, cómo hoy por hoy, existen ochenta y seis de dichos establecimientos cuyo aporte de egresados a fin del año escolar habrá de acrecer el número de sus colegas que están condenados a la esterilidad de la desocupación por falta de trabajo en el benemérito núcleo de la docencia oficial.

El dato que al respecto nos ofrece la estadística mencionada adquiere aún mayor importancia si se computa lógicamente la considerable cantidad de institutos incorporados a las escuelas normales, y cuyo número llega a cincuenta y tres, en los cuales estudiaron el año precedente 3.763 alumnos-maestros. Las cifras que hemos expresado aseveran que en 1922 han cursado en escuelas normales y en los institutos que les están incorporados diez y ocho mil estudiantes de ambos sexos, los que, al parecer, están muy ajenos a la situación de crisis por que viene atravesando la carrera del profesorado. La situación no es, entonces, nada cómoda para el país ni para los egresados, aunque sí es dispendiosa para ambos.

Consideramos que se hace impostergable la necesidad de que la administración del ramo tome con urgencia las providencias del caso para impedir que tal situación perdure, y creemos que nada será mejor aconsejable en las circunstancias actuales que procurar una organización más comprensiva de los institutos profesionales de mujeres, de las escuelas comerciales, industriales y de artes y oficios que en número total de cuarenta funcionaron en el país el año precedente. No es posible que la juventud continúe siendo impelida hacia una orientación que habrá de resultarle engañosa para sus afanes y cruel para sus esperanzas al quedar éstas tempranamente desvanecidas por la plétora en el número de aspirantes legítimos a las tareas de la enseñanza. No es lógico que el Estado persista en mantener un mecanismo complejo, extenso y caro si la realidad le viene convenciendo de que existe una grave superabundancia de normalistas sin destino.

El Ministro de Instrucción Pública tiene en el asunto que comentamos motivo para aplicar sus aptitudes procurando que la crisis de la escuela normal sea conjurada para bien de todos. Los factores de información que necesitaría para consumar la reforma están próximos a su mano, y colaboran con él funcionarios que conocen los detalles del vasto organismo que prolíficamente lanza todos los años un núcleo considerable de jóvenes de ambos sexos provistos del diploma de competencia para las tareas de la cátedra.

NO SON MINISTROS

Los secretarios del interventor en Tucumán han hecho una cuestión extraña y sonora, de una parte del comentario que dedicamos al telegrama del Ministro del Interior sobre la delegación de funciones de interventor. Han rectificado en todos los tonos una observación nuestra de que los secretarios no debían creerse ni llamarse "ministros". "No nos atribuímos esa función—dicen,—sino la de secretarios para atender el despacho de las carteras de tal y cual ministerio". Esa fué también la función que les señaló el nombramiento.

Muy bien, si es así como lo declaran, y como también dejamos constancia ayer en nuestras columnas; y muy bien, siempre que no se trate allá, ni en ninguna provincia, de interpretar la misión "de atender el despacho de las carteras", como despachar los asuntos sometidos a esos ministerios, porque entonces, sin llamarse "ministros", se habrían desempeñado como tales.

Esta intervención, lo sostenemos, deberá ser ejemplar, para corregir las corruptelas introducidas durante la pasada Presidencia con motivo de sus numerosas intervenciones desquiciadoras.

No otra cosa hemos querido ni queremos, y bien deben entenderlo así los empleados y funcionarios de la intervención en Tucumán.

APUNTES PARLAMENTARIOS

Préstamos a los agricultores de Mendoza —Expropiación de puertos—Reformas a la ley de cuadros y ascensos—Creación del Instituto Nacional de Información Sanitaria.

El diputado por Mendoza señor Romero Day presentó ayer un proyecto por el cual se declaran consonadas las deudas existentes por prestamos de semilla de patata, que hizo la Nación a los agricultores de dicha provincia en los años 1915, 1916 y 1917.

El monto total de esas deudas alcanza a la suma de 5.448.80 pesos, repartida entre 116 pequeños agricultores.

Al fundar esta iniciativa expresa su autor que la justicia de la condonación es bien evidente por el hecho de que la semilla repartida fué de mala calidad y no dió ningún resultado.

Los chacareros que la recibieron, agrega, no sólo vieron defraudadas sus lentísimas esperanzas de cosecha, sino que resultaron perjudicados por la ocupación estéril de sus terrenos y la pérdida de su trabajo y de su tiempo.

Basados en la sabiduría y eficacia del gobierno, a quien no pudieron suponer en ningún momento empeñado en repartir un artículo inútil, recibieron tranquilos y confiados la semilla ofrecida, a cuyo cultivo dedicaron sus únicas tierras, sus brazos y su tiempo irreparable. Todo se perdió, menos la obligación de devolver el préstamo, que ahora reivindica la Nación con el derecho inexorable que le acuerda su doble condición de acreedor y de gobierno.

Suscripto por el diputado por Santiago del Estero doctor Gancedo, fué presentado en la sesión de ayer el siguiente proyecto de ley:

El Poder Ejecutivo nombrará una comisión de técnicos, compuesta de ingenieros e industriales y un representante de la dirección de navegación y puertos, a fin de que fijen la cuenta capital de los puertos que se adquieran a los fines de la presente ley.

Queda autorizado el Poder Ejecutivo para emitir hasta la suma de 70.000.000 de pesos moneda nacional en obligaciones con el 6 por ciento de interés máximo y el 1 por ciento de amortización, y en cuanto a colocación se hará al tipo de 96.

Las obligaciones estarán garantidas por cada puerto y sus productos.

Queda autorizado el Poder Ejecutivo para expropiar de acuerdo a la cuenta capital que se fijará, los siguientes puertos: dock Sur, Santa Fe, White, Galván, Posadas, Madryn, Zárate, San Nicolás y Arroyo Pareja.

En cuanto al puerto de Rosario el Poder Ejecutivo tomará posesión de él hasta tanto se resuelvan las cuestiones sometidas a árbitros y hará su adquisición de acuerdo a su laudo.

Respecto al embarcadero de Campana, el Poder Ejecutivo tomará asimismo posesión de las construcciones existentes sin reembolso alguno, por no haber cumplido la empresa con el decreto de concesión precaria.

El Poder Ejecutivo adquirirá los puertos, en el orden que crea conveniente y a medida que vaya colocando las emisiones aludidas.

El diputado Mora y Araujo presentó ayer un proyecto por el cual se modifica el artículo respectivo de la ley de cuadros y ascensos del ejército, en los siguientes términos:

Las eliminaciones en los grados de generales deberán producirse por límite de edad, retiro voluntario o administrativo, por incapacidad y por baja, dentro de todo el escalafón del grado; pero en el caso de que esto no haya sucedido durante el año, se eliminará uno o los generales de división más antiguos, que sea necesario para tener las vacantes anuales asignadas, en cuyo caso el retiro será con el grado inmediato.

El diputado doctor Catalán presentó ayer un proyecto por el que se crea con el nombre de Instituto Nacional de Información Sanitaria y Medicina Social una oficina dependiente del Ministerio del Interior.

Esta oficina tendrá los siguientes fines:

Estudiar los problemas que se refieren a la salubridad pública de todo el país. Organizar una sección estadística de la natalidad, nupcialidad, morbilidad y mortalidad general. Preparar, dirigir e impulsar la propaganda de vulgarización popular contra las enfermedades sociales: tuberculosis, avariosis, alcoholismo, paludismo, cáncer, mal venéreo, tracoma, afecciones nerviosas y mentales, etcétera. Coordinar la acción de previsión social con los medios directos y prácticos de combatir las enfermedades más comunes Asesorar al superior gobierno sobre los problemas de orden higiénico, de hospitalización, de la vivienda, aguas potables y demás. Informar por medio de una oficina técnica anexa, de todo cuanto se le consulte por instituciones análogas, médicos y profesionales, servicios hospitalarios o fundaciones sociales, sobre proyectos, presupuestos, legislación, etcétera, relacionados por estas materias. Luchar contra el charlatanismo, el curanderismo y la sofisticación en el arte de curar.

LAS ELECCIONES GENERALES EN INGLATERRA

Habría que remontarse a la campaña electoral en Inglaterra en 1895, cuando la lucha giraba alrededor de la cuestión del Home Rule para Irlanda, o a la de 1906, cuando se debatía la cuestión de preferencia imperial planteada por Chamberlain, para encontrar una lucha política igual a la que se indicia ahora en el Reino Unido. En las elecciones de 1918, el programa de los conservadores difería muy poco del de los liberales, para hablar sólo de los dos grandes partidos tradicionales, y pudo así mantenerse el gobierno de coalición en el que un liberal avanzado como Lloyd George presidía un gabinete en que figuraban conservadores como Balfour, y en las de 1922, si bien había una división neta y franca entre los partidos en lucha, sus programas respectivos diferían más por las teorías generales que sostenían que por las causas que defendían, y los conservadores triunfaron por el descontento que reinaba en el pueblo a consecuencia de la situación económica poco satisfactoria y la consiguiente animosidad hacia el gabinete que desde hacía cuatro años regía los destinos de la nación. En las dos campañas citadas la lucha electoral no tenía por base una cuestión concreta y definida; a los partidos les faltaba una bandera, un lema, un "grito de guerra" con que apelar a los electores, mientras que en la actual la lucha es franca, porque gira alrededor de una cuestión netamente indicada; el pueblo está llamado a pronunciarse en favor del libre cambio o del proteccionismo, cuestión de vital importancia para un país como el Reino Unido, que, por una parte, tiene que importar casi todos los productos de alimentación que consume y las materias primas que necesitan sus industrias, y, por la otra, debe buscar mercado para los productos de estas últimas.

La cuestión de la tarifa aduanera, siempre objeto de acaloradas discusiones en Inglaterra, especialmente desde que empezó a cundir la desocupación que los proteccionistas atribuyen a la competencia que los productos extranjeros hacen a los ingleses, adquirió mayor actualidad a raíz de la reciente conferencia imperial, la que imprimió al problema un carácter peculiar, convirtiéndolo en piedra de toque de la solidaridad entre los diferentes países que forman el imperio. Los proteccionistas defienden así su teoría, no sólo invocando la necesidad de defender las industrias inglesas contra la competencia extranjera, sino que sostienen también que sólo el triunfo de sus ideas consolidaría al imperio y aseguraría su conservación.

La campaña proteccionista iniciada por los conservadores tuvo la virtud de unir a las dos fracciones del partido liberal, la liberal propiamente dicha, encabezada por Asquith, y la nacional liberal, que reconoce como jefe a Lloyd George Es verdad que en las elecciones de 1922 las dos fracciones obtuvieron sólo un total de 114 mandatos, contra 347 conservadores y 142 laboristas, pero contribuyó a su derrota precisamente la división que existía dentro del partido y que desalentaba a muchos de los que en elecciones anteriores habían votado en su favor. Es así posible que en las actuales elecciones se produzca un cambio radical en los resultados, lo que no es raro en Inglaterra.

Mas el factor decisivo de la campaña será sin duda el partido obrero o laborista, que en las elecciones de 1918 obtuvo un triunfo tan brillante y llegó por primera vez a formar en la Cámara de los Comunes la oposición oficial, "la oposición de Su Majestad", relegando a los liberales a la posición de un partido de segundo orden.

Esto explica que tanto los conservadores como los liberales intenten negociar con ese partido con objeto de llegar a algún acuerdo. Los primeros insisten, por otra parte, en los perjuicios que el libre cambio causaría a los obreros por la situación desventajosa en que coloca a las industrias inglesas y la consiguiente falta de trabajo y reducción de salarios, mientras los liberales hacen resaltar los efectos que el régimen proteccionista produciría sobre el costo de la vida, pues encarecería los artículos de consumo.

Los jefes del partido laborista tratan ahora de obtener los votos de ciertos elementos de los partidos que pueden llamarse burgueses, dando a entender que su advenimiento al gobierno no significaría la trasformación del orden social, y menos la implantación de un régimen como el de Rusia. Mr. Sydowden publicó últimamente en el "Morning Post" una serie de artículos en que expuso la política que los laboristas seguirían si llegaran a gobernar, y LA PRENSA publicará un breve alguno artículos sobre el mismo tema escritos por el jefe del partido, Mr. Ramsay Macdonald.

La actual lucha electoral en Inglaterra es, sin duda, importante bajo más de un aspecto, puesto que la caída del gobierno conservador produciría un cambio también en la política exterior de la Gran Bretaña, especialmente en las relaciones con Francia y en lo referente al problema de las reparaciones, y excusado es decir que el resultado de las elecciones ha de afectar también a nuestro país, ya que la lucha gira alrededor de la cuestión de la tarifa aduanera que tanto nos interesa.

SERVICIOS PUBLICOS GRATUITOS DE "LA PRENSA"
Los consultorios jurídico y médico quirúrgico
25.° ANIVERSARIO DE SU INAUGURACION

Se cumple hoy el 25.° aniversario de la inauguración de los dos primeros servicios públicos gratuitos de LA PRENSA: los consultorios jurídico y médico quirúrgico. El 15 de noviembre de 1898 la casa do 'a avenida de Mayo no estaba completamente terminada; pero lo estaban ya los dos grandes salones de la planta baja que dan sobre la calle Rivadavia, lo que permitió inaugurar simultáneamente en ellos ambos consultorios.

El consultorio jurídico — según palabras de su fundador don José C. Paz, en conversaciones que pertenecen a la vida anecdótica e íntima de LA PRENSA —, no se creaba con el conocido y vulgar propósito de aumentar el número de las defensorías de pobres ya existentes, sino para corresponder al favor del público con un original instituto de previsión social, en un sentido limitado a la actividad jurídica, pero amplísimo en la aplicación de sus servicios, prodigados gratuitamente y sin distingos a suscriptores y no suscriptores, a pobres y a ricos y en un todo desvinculado de LA PRENSA misma.

Las estadísticas del consultorio jurídico, periódicamente publicadas, nos hacen ver que al fin de cada ejercicio anual han ocupado sus servicios jurídicos no menos de 750 personas cada mes, o sea 9.000 cada año. En 25 años de continua actividad ascendieron a 225.000, entre argentinos y extranjeros, hombres y mujeres de la masa del pueblo, los que han concurrido a las oficinas del consultorio jurídico, sin contar las personas que se han dirigido por escrito. Si uno de cada diez habitantes de esta capital ha hecho uso del consultorio en los 25 años que lleva de existencia, puede afirmarse que la divulgación de su utilidad ha sido completa. Nadie ignora entre la gente del pueblo que tiene derechos a asistencia jurídica; y esto trae — lo decíamos en otra oportunidad — dos consecuencias: una es la tranquilidad que acompaña a todas las transacciones de la vida diaria, la seguridad de las relaciones contractuales de toda especie. Y otra, un freno a todo avance al derecho ajeno, pues la convicción de que los demás tienen en sus manos un instrumento de defensa, debilita la impulsión a la injusticia.

Los servicios de este consultorio están atendidos, como se sabe, por los doctores Enrique Calot, Gerardo Fernández Basualdo y Francisco A. Romay.

En cuanto al consultorio médico quirúrgico, dirigido por el doctor Julio Dornet, sus servicios no han sido menos importantes que los proporcionados por el juríd

EL SUBTERRANEO Y EL AUMENTO DE LAS TARIFAS

Apreciación del capital de la C. T. A. A.

LA DISIDENCIA PLANTEADA AL RESPECTO

ANTECEDENTES DEL ASUNTO

FUNDAMENTOS DE LA RESOLUCION DE LA INTENDENCIA

En nuestra edición anterior, dimos cuenta de la resolución dictada por la Intendencia Municipal, en el expediente iniciado con motivo de la renuncia del jefe de la oficina fiscalizadora de contratos, ingeniero Foster, de miembro de la comisión técnica especial encargada del estudio de la última propuesta de la empresa de tranvías Anglo Argentina y de las notas que dicho funcionario dirigió a la superioridad expresando su discrepancia con la apreciación que se hiciera del capital de la misma empresa y con motivo de la prescindencia adoptada por otro miembro de la mencionada comisión, el director general del departamento de obras públicas, ingeniero Spota.

Por dicha resolución, se hacía saber al ingeniero Foster que se desaprobaba el tono y el contenido de sus notas y al señor Spota que no podía dejar de actuar en las comisiones que se le confieran, sin resolución expresa de la superioridad que lo excuse.

Ampliaremos esa información, dando a la publicidad el texto de las notas aludidas del jefe de la oficina fiscalizadora y los fundamentos más sustanciales que informan la resolución adoptada por la Intendencia.

La primera nota, que lleva el número 3788-B, fué dirigida a la superioridad por el ingeniero Foster el 21 de agosto del corriente año, y se halla concebida en los siguientes términos:

Cumplo con llevar a conocimiento de esa superioridad que la empresa Anglo Argentina ha opuesto verbalmente consideraciones dilatorios a otra tentativa de esta oficina para proceder a la valorización del inventario de la compañía que se tiene levantado desde el año próximo pasado.

A juicio del suscripto es indispensable la valorización de dicho inventario para formar criterio respecto al capital que debe la municipalidad reconocer a la empresa.

Para ello, aceptando el procedimiento de la empresa de apoyarse en informes de colegas y compañeros míos de curso, atribuyéndoles más autoridad, me apoyo a mi vez en la tesis sentada por el ex director de ferrocarriles de la Nación, ingeniero Pablo Nogués, con motivo del reconocimiento del capital de las empresas ferroviarias, que ha sostenido el superior gobierno nacional ante las empresas y que, en compendio, fué publicada en el "Boletín de Obras Públicas" números 4 a 6 de octubre a diciembre del año 1916, bajo la dirección del doctor Albino Purnalín, entonces subsecretario del Ministerio de Obras Públicas de la Nación.

De acuerdo con dicha tesis y los antecedentes que posee esta oficina, aunque no permiten establecer suma concreta, puede apreciarse que el capital que correspondería reconocer a la empresa Anglo Argentina no alcanzaría a la mitad de la cifra 104.000.000 de pesos que se ha mencionado.

Según informes de la Intendencia, en septiembre 14 del corriente año, a raíz de la nota que antecede y en el expediente 64.869-O-923, fundado en que, en una reunión tenida, con los miembros de la comisión técnica, a la que asistieron los ingenieros Foster y Spota, "se dejó establecido por unanimidad el criterio de que la fijación de los capitales debía hacerse sobre las bases de las inversiones que realmente demostrara haber efectuado la compañía, y que la valorización del inventario no podía tener otro alcance que el de permitir conocer el valor de los bienes que deberán pasar a poder de la Municipalidad al vencimiento de la concesión", el Departamento Ejecutivo, por decreto, resolvió que la nota precitada volviese a la oficina fiscalizadora, para que el jefe de la misma puntualizara su finalidad, y el ingeniero Foster, con fecha 21 de septiembre, contestó con el siguiente informe, que figura en el expediente 64.869-O-923:

El suscripto renunció el cargo de miembro de la comisión técnica que estudió el asunto de las tarifas tranviarias por nota de fecha 24 de marzo del corriente año al día siguiente de la presentación del informe relativo a la Compañía de Tranvías Anglo Argentina. Después de esa fecha no he asistido a ninguna reunión de la comisión técnica ni he sido citado al efecto.

He asistido sólo a una conferencia tenida en el despacho del señor Intendente, con asistencia de S. E. sus secretarios el ingeniero Pedriali y los miembros de la comisión técnica y a la cual entiendo que asistí en mi carácter de jefe de la oficina técnica fiscalizadora de los contratos de concesión. En esta reunión a cuyo desarrollo completo no me fué dado asistir por no haber tenido noticia previa de su realización, se convino lo que se manifiesta en la resolución que antecede y se mencionó además la cifra de pesos oro 104.000.000, sin adoptar, a mi entender, resolución definitiva al respecto.

Verificada después por mí, esta cifra, que no conocía antes, encuentro que para llegar a ella, es menester asignar a la compra del tranvía Ciudad de Buenos Aires, un capital en relación con la anualidad que debe abonar la empresa Anglo Argentina, y computar todas las acciones y obligaciones de la empresa con todas las inflaciones de capital realizadas.

De éstas, la comisión técnica, en la página 12 del folleto en que se publicó su informe, puso de manifiesto la más flagrante que importa libras 1.600.000, o sea pesos moneda nacional 18.320.000. Otra debe existir en la partida inicial de la planilla número 4, anexa al informe de la comisión técnica, pues, dicha planilla arranca con la partida de 867.000.6.5 libras, para establecer las inversiones hasta el 31 de diciembre de 1887, mientras que una copia de la planilla original proporcionada por la empresa Anglo Argentina, que obra en esta oficina, arranca del año 1877, diez años atrás, y según ella, el 30 de junio de 1887, se habían invertido sólo 277.945.3.0 libras; falta, pues, explicar la inversión de la diferencia que importa 590.055.3.5. libras, o sea pesos moneda nacional 6.756.131 71.

Además, la forma en que la empresa ha levantado los capitales para la electrización por parte de sus líneas, comporta sendas inflaciones de capital, pues, por lo menos, la vía permanente debió forzosamente ser pagada dos veces y correspondía amortizar el importe de la vía vieja, lo que no resulta manteniendo íntegros los capitales primitivos, como se ha hecho.

Según el detalle de la planilla número 4, citada, se deduce que lo invertido en instalaciones, maquinarias, tren rodante y propiedades, oscila alrededor de libras 8.000.000, necesitándose para conocer su importe real proceder a la valorización del inventario que tiene levantado esta oficina, como lo manifestó la comisión técnica, en su informe (página 17 del folleto).

El saldo para llegar a los 104.000.000 de pesos oro, que importan unos 12 millones de libras, corresponde a gastos para adquirir diversas concesiones, otros gastos legales, intereses, dividendos y aguamientos del capital.

Estoy perfectamente de acuerdo con lo resuelto en la conferencia mencionada al principio, de lo cual se deja constancia en la resolución que antecede, y sólo discrepo respecto al monto del capital a reconocer, para fijar el cual puede adoptarse cualquier medio eficaz; pero, por mi parte, no veo otro que la valorización del inventario, y siento la obligación de manifestarlo así, a pesar de lo resuelto en la conferencia, por honradez profesional, en cumplimiento de mis deberes irrenunciables de funcionario, y respondiendo a la hidalguía del señor Intendente cuando manifestó en la conferencia que no quería imponer soluciones sino adoptarlas de acuerdo con sus asesores.

Es por esto que pasé la nota que encabeza este expediente, con la doble finalidad de dar cuenta de la oposición de la compañía a cumplir en seguida lo convenido y expresar con toda franqueza mi modo de pensar, para que al resolver el asunto el señor Intendente lo haga pudiendo valorar todas las opiniones y sin ánimo en absoluto de diferutar su gestión en forma alguna, ni presionar de ninguna manera respecto a la solución que deba dársele.

Esta actitud, de mi parte, puede resultar molesta o antipática, pero espero que se me disculpe por cuanto está inspirada exclusivamente en lo que concepto un deber de conciencia, dada la importancia de los intereses comprometidos, pues si bien al final del plazo de la concesión de la empresa Anglo Argentina, que vence el año 1980, pasarán a poder de la Municipalidad todas sus existencias sin retribución alguna, el capital que se reconozca tendrá importancia para un caso fortuito de expropiación de la empresa e inmediatamente influirá grandemente en las tarifas que deban autorizarse.

Con la misma fecha, 21 de septiembre, el ingeniero Foster envió una nueva nota al secretario de hacienda de la Municipalidad, que lleva el número 3862-B, y que se halla concebida en los siguientes términos:

En el día de ayer fuí invitado a concurrir al despacho del contador general a fin de tratar los asuntos pendientes con la empresa Anglo Argentina, lo que acepté en mi empeño de prestar mi colaboración en la forma que pueda ser útil a pesar de haber presentado con fecha 24 de marzo último mi renuncia de miembro de la comisión técnica nombrada para estudiar los asuntos de tranvías.

Una vez en el despacho del señor contador general, resultó inoficiosa mi concurrencia por cuanto de lo que se trataba era de firmar la contestación de la comisión técnica a las observaciones formuladas por la empresa respecto al informe anterior.

Ante lo inédito de tal procedimiento debo dejar constancia que el suscripto no ha tenido intervención alguna en el estudio de las observaciones formuladas por la empresa ni en la redacción del informe, que desconoce en absoluto, habiendo sólo tomado parte en forma incompleta en una conferencia que tuvo efecto en el despacho del señor Intendente, a la que concurrió el ingeniero Pedriali.

Aprovecho la oportunidad de dejar también constancia de que no he intervenido tampoco en la parte del primer informe de la comisión técnica relativa a la empresa de tranvías Lacroze de Buenos Aires, y que de la oficina a mi cargo no se ha requerido información alguna después de expedido el primer informe de la comisión técnica.

En los fundamentos y considerandos que sirvieron para dictar la resolución de la Intendencia, de la cual dimos cuenta ayer, se analiza el contenido de las notas y el informe que antecede, se deduce la actuación seguida en el asunto por el ingeniero Foster, y se expresa que se dió vista de dichos escritos a los miembros de la comisión técnica.

Manifiéstase a continuación, en los fundamentos de la resolución, que la comisión técnica, al refutar las apreciaciones del jefe de la oficina fiscalizadora, expresa que el informe producido por aquélla, en la última propuesta de la empresa, "trasunta fielmente las resoluciones adoptadas en la reunión efectuada bajo la presidencia del Intendente Municipal, con la asistencia de los secretarios de hacienda y obras públicas, del representante de la empresa y los miembros de la comisión técnica, inclusive los ingenieros Foster y Spota". "De tal manera, agregá, que en la invitación que se hizo a los ingenieros Foster y Spota en el despacho del contador general para darles a conocer la ampliación del informe de la comisión técnica, sólo a ese respecto podía admitírseles discrepancias en la forma, pero nunca en el fondo de la cuestión, desde que no era sino la documentación de resoluciones adoptadas en su presencia y con su conformidad".

Hablase, en seguida, de la actitud del señor Foster al concurrir al despacho del contador general y del término "insólito" con que éste calificara la invitación de firmar el informe, y se expresa que "esa término no puede ser aceptado por la comisión técnica, desde que todos sus actos han sido conocidos por todos sus componentes sin ninguna clase de reservas, aceptándose todas las indicaciones justas, discutiéndoselas con ecuanimidad y sin ninguna clase de prejuicios".

Con respecto a los informes de la oficina fiscalizadora, la comisión técnica declara que "no ha podido utilizar sus elementos por cuanto no existían, salvo algunos contratos que fueron entregados en 1922 por la empresa Anglo Argentina, relativos a las diversas legalizaciones de compras y fusiones y que se comenzaron entonces a estudiar por la comisión". "En la oficina fiscalizadora, agrega, no existían ni siquiera los balances de las compañías y fueron éstas las que los facilitaron a los miembros que suscriben; solamente hemos oído mencionar de esa oficina un inventario que se estaba practicando en las empresas, del que no tuvimos vista".

Se alude en seguida a la publicación de LA PRENSA del 23 de octubre último, en la que se dió cuenta de la renuncia del señor Foster y su discrepancia sobre la apreciación del capital de la empresa y de la prescindencia del ingeniero Spota, y la comisión técnica vuelve a aclarar los hechos relacionados con la reunión que se realizara en el despacho del Intondente, para dar una solución al asunto, y dice:

Conviene recordar que estuvieron presentes, entonces, los secretarios de hacienda y obras públicas, y el representante de la empresa, y que en esta ocasión los señores Spota y Foster no expresaron ninguna clase de objeciones al procedimiento adoptado con respecto al capital invertido observado. De manera, añade, que la disidencia, si es que existe, no sería sino el resultado de una contradicción, continúa, entre los diversos actos que se produjeron rápidamente, consecuencia unos de otros.

En los fundamentos se dice luego:

El señor Foster no firmó, porque expresó que había renunciado de la comisión, a pesar de lo cual había concurrido al despacho del señor Intendente en la reunión a que hemos hecho referencia. El señor Spota, al entregársele el informe para su firma, manifestó que no deseaba seguir actuando en este asunto; es decir, que llegado el momento de traducir por escrito lo resuelto verbalmente, los dos miembros de la comisión técnica mencionada, no quisieron suscribir las actuaciones producidas en su presencia y en las que se tomaron en cuenta las observaciones de las partes concurrentes

Se hacen otras apreciaciones, y a continuación, al entrar a los considerandos de la resolución, la Intendencia expresa, entre otras cosas, que el Departamento Ejecutivo debe contemplar este episodio administrativo bajo la faz de la conducta de los funcionarios y de los intereses generales que está obligado a tutelar; que en la gestión de los intereses públicos debe primar un espíritu ecuánime y sereno, porque tan peligroso es el funcionario complaciente, como el hostil hacia los que están obligados a ventilar sus asuntos ante los poderes públicos; que el jefe de la oficina fiscalizadora ha mezclado consideraciones de índole puramente personal y que son extrañas al asunto y ha perturbado su serena actuación, etcétera; que los deberes de conciencia a que alude la Intendencia deben traducirse, en el desempeño de la función, mediante los hechos claramente expuestos y sin una variación de criterio en el proceso del asunto y en la apreciación de las soluciones, etcétera.

Manifiesta, además, que el jefe de la oficina fiscalizadora ha confundido las etapas del asunto y ha incurrido en contradicciones, cuya evidencia trata de demostrar citando una opinión preexistente, que, según la Intendencia, encuadra en el presente caso, y por la cual, aquel funcionario, en el expediente 54.972-O-1922, "pretendía hacer reconocer como capital suplementario de la Compañía Hispano Americana de Electricidad las sumas invertidas en concepto de impuesto do pavimentos". En la parte final de los considerandos, se expresa lo siguiente, además de otras cosas de menor importancia ya referidas:

Que son inapropiados los términos con que califica el señor Foster la actitud del contador general al inventario a su despacho, pues tanto el señor jefe de la oficina fiscalizadora como el señor director de obras públicas estaban obligados a concurrir y a suscribir el informe, desde el momento en que habían asistido a la reunión, no como meros espectadores, sino para que concretaran por escrito, y de común acuerdo, lo resuelto en dicha reunión; y que es inadmisible esta actitud de los dos mencionados altos jefes, y la superioridad se siente desagradada, porque considera que aquéllos deben colaborar en las soluciones que con tanta claridad se les ha indicado, y que es inaceptable que los funcionarios resuelvan no seguir actuando en un asunto, sin puntualizar razones y a que están obligados imperativamente por el cargo remunerado que desempeñan.

Ayer por la tarde, entrevistamos en su despacho al jefe de la oficina fiscalizadora de contratos de concesión para conocer la actitud que asumirá frente a la resolución que le atañe, dictada por la Intendencia.

El ingeniero Foster sólo se limitó a certificarnos la autenticidad de las notas que publicamos; pero, con respecto a lo demás, se negó a informarnos por el momento, añadiendo que en caso de adoptar una actitud nos la haría saber.

El mismo resultado obtuvimos del director general del departamento de obras públicas, ingeniero Spota, quien guardó la más absoluta reserva sobre el particular.

A pesar de todo esto, tenemos fundados motivos para anticipar que hoy el ingeniero Foster presentará al Intendente Municipal la renuncia de su cargo de jefe de la oficina fiscalizadora. En cuanto al ingeniero Spota, sabemos que esta tarde dirigirá una nota al jefe del Departamento Ejecutivo en la que explicará su prescindencia en el último informe producido por la comisión técnica y refutará las apreciaciones que se hacen con respecto a su actitud en los considerandos de la resolución adoptada por la Intendencia.

ASOCIACION TUTELAR DE MENORES

Sus establecimientos de educación

INFORME AL JUEZ Dr. ORIBE

El presidente de la Asociación Tutelar de Menores, doctor Luis Agote, se ha dirigido al juez en lo correccional doctor Francisco I. Oribe, para poner en su conocimiento — de acuerdo con la petición que este magistrado le formulara con anterioridad — la obra de la institución que preside, número y calidad de los establecimientos con que cuenta para la educación de los menores que los jueces ponen bajo su custodia, funcionamiento de los mismos, y las impresiones que en la práctica ha podido recoger sobre la eficacia de la enseñanza en el nivel moral de los menores.

Expresa el doctor Agote, en su comunicación, que la institución cuenta con tres establecimientos que funcionan regularmente en la actualidad, y que son: la escuela industrial General Victorica, situada en la isla Silvia, Tigre; la granja escuela Las Violetas, en Lomas de Zamora, y la casa hogar Belgrano, situada en la calle Mendoza 1883, de las cuales las dos últimas están destinadas a mujeres y la primera para varones.

Cuenta, además, con la cooperación del asilo San José, para niñas menores de 12 años; la Casa de Jesús, para el mismo objeto, y el colegio de las Adoratrices, para mayores de 12 años cuya conducta requiera un régimen especial, con todos estos establecimientos, la institución tiene realizados convenios especiales, y en ellos, como en los mencionados anteriormente, se da a la enseñanza una orientación teórico-práctica, de manera que las menores, después de dos o tres años de permanencia en ellos, corrigen sus hábitos y costumbres, y aprenden los quehaceres de una casa, y hasta un oficio, con lo que adquieren, además, cariño para el trabajo.

En cuanto a los varones, la enseñanza es también teórico-práctica, o industrial, y se los prepara para que abandonen sus costumbres callejeras y salgan del establecimiento perfectamente capacitados para vivir honradamente, por sí mismos o con sus familias.

Agrega el doctor Agote, que los programas que se emplean siguen las líneas generales de los del Consejo Nacional de Educación, Dirección General de Escuelas de la provincia de Buenos Aires, Escuela de Mecánicos de la Armada, Industrial de la Nación, etcétera, los que serán puestos a disposición del juez una vez completados y perfeccionados

Después de enumerar otras asignaturas y actividades que se inculcan a los menores dice el doctor Agote, que debe insistir en la imprescindible necesidad de acuerdo con sus observaciones de sentar como principio, que la estada de los menores confiados a la asociación sea por un lapso suficiente, como para que la enseñanza sea completa y, por ende, eficaz Este pedido asegura la educación de los menores recogidos, fija a la larga en su mentalidad rebelde a toda sujeción y disciplina la comprensión de sus deberes y la satisfacción de realizar aquellos trabajos caseros que ayer le repugnaban y hoy la entretienen. La cría de animales de corral, las abejas y las de las vacas de leche, como el manejo de las incubadoras, etcétera, poco a poco hacen sentir su influencia educadora. Es así que los menores que se ocupan en estos trabajos, se entusiasman por el resultado obtenido

La posibilidad de que estos resultados se mantengan en el porvenir, inducen a insistir en la conveniencia imperativa de tenerlos en los establecimientos, siendo además motivo para fomentar el ahorro consecutivo a su trabajo y la consagración al mismo

La semilla recogida en los primeros años y cultivada con gento de mal vivir, sin resortes morales, e incapaces de toda disciplina, sin propensión a ningún género de trabajo honrado, forma la contextura psíquica de estos menores, sobre los que se podrían obtener resultados prácticos solamente después de una prolongada permanencia en los establecimientos citados, donde se les prodiga una educación paciente y metódica.

IMPUESTO AL VALOR DE LA TIERRA

ACERCA DE UN PETITORIO

Resolución del Ministro del Interior

Informamos días pasados de que la Asociación de Propietarios de Bienes Raíces se había presentado al Ministro del Interior solicitando la derogación de la ordenanza municipal que fija el impuesto de alumbrado, limpieza y barrido, sobre la base del mayor valor de la tierra libre de mejoras.

El Ministro del Interior entregó el asunto al departamento de Hacienda para su pronunciamiento y éste lo pasó a la administración general de contribución territorial, patentes y sellos, dependencia que formuló su informe y lo remitió al titular de la cartera de Hacienda. El doctor Molina, sin hacer observación alguna a este informe, lo envió al Ministerio del Interior para su conocimiento.

El informe de la administración general de contribución territorial, patentes y sellos, dice lo siguiente:

El impuesto a la tierra libre de mejoras, establecido por la Municipalidad de la capital, conforme a la ordenanza que se adjunta, significa una duplicación del impuesto territorial vigente, por cuanto el valor de la tierra junto con el de las construcciones sirve de base a la aplicación actual de ese impuesto; apreciación que se confirma con el texto de los artículos 1.º y 2.º del proyecto sancionado por la Cámara de Diputados, que dicen: "Artículo 1.º. Todos los terrenos y edificios de propiedad particular, situados en la capital de la República y territorios nacionales, pagarán por contribución territorial el 5 por mil anual del importe de la valuación practicada en cumplimiento de la presente ley. Del producto total de este impuesto se destinará el 33 1|3 por ciento al Consejo Nacional de Educación y el 30 por ciento del de la capital para su Municipalidad (ley número 9086). Art. 2.º. Además de la contribución establecida en el artículo anterior, se aplicará una tasa adicional sobre el valor de la tierra libre de mejoras, de acuerdo con la siguiente escala: 1.º Los terrenos cuya valuación sea de pesos 10.000 hasta 100.000, el 1 por mil. 2.º Los valuados en pesos 101.001 hasta 200.000, el 1 1|2 por mil. 3.º Los valuados en 200.001 hasta 300.000, el 2 por mil. 4.º Los valuados en 300.001 hasta 400.000, el 2 1|2 por mil. 5.º Los valuados en 400.001 hasta 500.000, el 3 por mil. 6.º Los valuados en 500.001 hasta 600.000, el 3 1|2 por mil. 7.º Los valuados en 600.001 hasta 700.000, el 4 por mil. 8.º Los valuados en 700.001 hasta 800.000, el 4 1|2 por mil. 9.º Los valuados en 800.001 hasta 900.000, el 5 por mil. 10. Los valuados en 900.001 hasta 1.000.000, el 5 1|2 por mil. 11. Los valuados en 1.000.001 hasta 2.000.000, el 7 por mil. 12. Los valuados en 2.000.001 arriba, el 8 por mil A los efectos del cobro de la tasa adicional, ninguna división será tenida en cuenta, en tanto los terrenos linderos o adyacentes pertenezcan al mismo dueño. El producto de este adicional ingresará a rentas generales.

El Ministro del Interior, en virtud de estos antecedentes, dictó ayer la siguiente resolución:

Atento lo establecido por la Constitución Nacional, artículo 67, inciso 27, y artículo 86, incisos 2 y 3, visto lo manifestado por el Ministerio de Hacienda y sin perjuicio de las acciones particulares a que se refiere el procurador general de la Nación, pase a informe de la Intendencia Municipal de la capital

EL DUQUE DE CUMBERLAND

FALLECIDO AYER

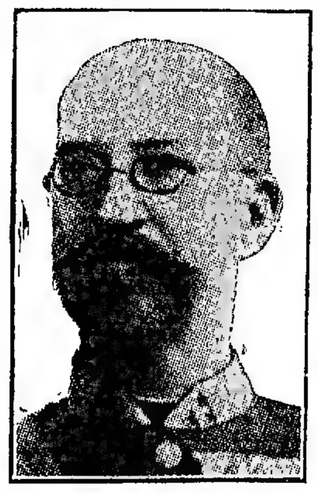

Se precipitan en nuestros días tanto los sucesos, que hechos otrora considerados de importancia histórica permanecen olvidados y parecen pertenecer a épocas de un remoto pasado personalidades que hace una década desempeñaban aún un papel descollante en el escenario político. Puede figurar en la lista de tales personalidades Ernesto Augusto, príncipe de Gran Bretaña e Irlanda, duque de Cumberland de Brunswick y de Luxemburgo, cuyo fallecimiento nos comunica el telégrafo

El nombre del duque de Cumberland recuerda los acontecimientos de 1866, que fueron el preludio de la guerra de 1870, y por consiguiente, el lejano punto de partida de los sucesos políticos y combinaciones diplomáticas que determinaron la gran guerra. El entonces reino de Hanóver se había pronunciado en favor de Austria en la guerra de esta última potencia con Prusia, y compartió la suerte de Hesse-Cassel, y la ciudad libre de Francfort fué anexada a Prusia El rey de Hanóver, Jorge V, protestó contra la anexión de su reino, y a su muerte, acaecida en 1878, su heredero, el príncipe Ernesto Augusto, que, pariente cercano de la reina Victoria, había adoptado el título de duque de Cumberland y príncipe de Gran Bretaña e Irlanda, renovó la protesta y consintió nunca en renunciar a los derechos de su casa, la de los güelfos, que es una de las más antiguas de Europa El partido güelfo, como se llamaban sus partidarios, ejerció durante muchos años una influencia poderosa en la política alemana. Su jefe, Windthorst fué el hombre político a quien más temía Bismarck. Son célebres las polémicas que dentro y fuera del Reichstag sostuvieron los dos adversarios, el "canciller de hierro" y el enérgico y hábil abogado de Hanóver

Bajo tales circunstancias, es natural que el duque de Cumberland, que a la muerte de su padre tenía 19 años, se haya educado en un ambiente hostil al régimen establecido en Asamania a raíz de las guerras de 1866 y 1870 Vivió alejado de la política activa, es cierto, pero no dejó pasar ocasión alguna sin renovar su protesta contra la anexión del reino de sus mayores a Prusia

La situación se complicó en 1884, a la muerte del duque Guillermo de Brunswick, en quien se extinguió la casa reinante de ese ducado, y el trono debía pasar por herencia a la casa de Hanóver, es decir al duque de Cumberland Mas como éste se negó a retirar su protesta contra la anexión de Hanóver, el consejo federal lo exhortó también del otro de Brunswick, por considerar imposible reconocer como soberano de un Estado alemán a un príncipe que se niega a reconocer legalidad de la situación creada por la proclamación del imperio. Francisco José todas las negociaciones de arreglo y fué creada en Brunswick una regencia y nombrado regente el príncipe Alberto de Prusia A éste le siguió en 1907 el príncipe Juan Alberecht de Mecklemburgo-Schwerin

Mas, el amor de dos jóvenes arregló esta enojosa cuestión. En 1913 causó general sorpresa el anuncio de los esponsales del príncipe Ernesto Augusto, hijo del duque de Cumberland, con la única hija de Guillermo II, princesa Victoria Luisa El joven príncipe no tuvo reparo en renunciar a sus derechos a suceder a Hanóver en favor de su hermano el duque de Brunswick En cuanto a su padre, dió su consentimiento tácito a la resolución de su hijo, y en la ceremonia del enlace se encontró con su consuegro, aunque no se puede hablar de una verdadera reconciliación.

Al duque de Cumberland le fué dado presenciar desde lejos los memorables sucesos de los últimos años, la caída del que fué su adversario, como también el derrocamiento de su hijo del minúsculo trono que ocupaba, último resto del antiguo poderío de los güelfos Desde su apartada residencia de Gmunden, vió derrumbarse tronos, y fué testigo del comienzo de una nueva época en la historia, tan diferente de la que había visto en su juventud

El duque de Cumberland, nacido el 21 de septiembre de 1845, contrajo en 1878 enlace con la princesa Thyra, hija del rey Cristián XI de Dinamarca, y deja, además del hijo, príncipe Ernesto Augusto, tres hijas: la princesa María Luisa, esposa del príncipe Maximiliano de Baden, que fué canciller de Alemania en el momento de producirse la revolución de 1918, la princesa Alejandra, casada con el ex gran duque Federico Francisco IV de Mecklemburgo-Schwerin, y la princesa Olga. Es nieta del duque el duque de Connaught, hermano de la reina madre Alejandra de Inglaterra y de la ex emperatriz María de Rusia.

ADUANA DE LA CAPITAL

Introducción clandestina de mercaderías

TRANSITOS SIMULADOS

La administración de la Aduana de la capital ha ordenado la instrucción de dos sumarios administrativos, en atención a los partes que sobre tentativa de defraudación a la renta aduanera formularon empleados del desembarcadero de la dársena Norte.

Uno de los sumarios se relaciona con Paul Schiper ex pasajero del vapor "Kolm", quien declaró en tránsito para Bolivia tres bultos de mercadería. Como esa mercadería no estaba agregada al manifiesto general de carga del buque citado, se procedió al secuestro de la misma, encontrándose 500 docenas de termómetros clínicos.

Entre los antecedentes que figuran en el sumario están las constancias de otro proceso que, por un asunto análogo, se sustancia en el juzgado federal del doctor Jantus contra Enrique Schiper llegado al país en el vapor "Cap Polonio" el 20 de noviembre de 1922 Este proceso es motivado por la introducción clandestina en plaza de otra partida igual de termómetros clínicos

El otro sumario aduanero se refiere a tres bultos traídos el 8 del corriente mes en el vapor "Alsina" por los comerciantes Francart, propietarios de una casa de modas, y que, según declararon, contenían "efectos de uso personal". En cambio resultaron contener vestidos nuevos para la actual estación. Descubierta la infracción, se rectificó la declaración, manifestando que esos bultos venían en tránsito para Montevideo. Como en el caso de los termómetros, esa mercadería no estaba incluída en el manifiesto general de carga y con ello se infringía lo dispuesto en los artículos 201, 838, 1025 y 1026 de las ordenanzas de aduana y 56 de la ley 4933.

FRAGATA ESCUELA "PRESIDENTE SARMIENTO"

Exámenes de los aspirantes embarcados

El Ministro de Marina, de acuerdo con lo establecido en el reglamento orgánico de la Escuela Naval, designó ayer la siguiente comisión examinadora de los aspirantes de dicho instituto embarcados en la fragata escuela "Presidente Sarmiento":

Presidente, capitán de navío Segundo R. Storni; vocales: capitanes de fragata Juan Bonomi, Juan Cánepa y Jerónimo Costa Palma, ingeniero maquinista subinspector Fortunato Piñero, ingeniero electricista principal Octavio D. Micchetti, cirujano subinspector Antenor S. López y contador subinspector Francisco A. Senessi.

Integrarán esta comisión los profesores de dicha escuela que designe el presidente de la misma

Terminados los exámenes, la comisión inspeccionará el buque en la forma prescripta por el reglamento general del servicio a bordo.

Se calcula que el 20 del corriente llegará a la rada de La Plata la "Sarmiento", trasladándose inmediatamente a bordo la comisión, para cumplir su cometido

MOVIMIENTO POLITICO

Partido Demócrata Progresista

En la esquina de Belgrano y Castro Barros, esta noche, a las 21, se realizará una reunión organizada por el comité de la juventud de la sección 6a., en la cual hablarán el concejal señor Remigio Iriondo, el ingeniero Julio A. Noble, el doctor Julio Noé y los señores Asaín bal Figueroa y Emilio de León

Unión Cívica Radical

El apoderado general del partido informó a los adherentes del mismo, que los inscriptos tachados que han sido citados por la junta electoral, deberán concurrir a la misma con la libreta de enrolamiento, el recibo de locación de la casa que habitan, o el certificado de la policía. Los que fueren citados con anterioridad y no concurrieren, deberán hacerlo llenando los mismos requisitos

Los afiliados que tengan dificultades para la inclusión en el padrón electoral, serán atendidos por los apoderados del partido en su oficina, o en la secretaría de la junta

El presidente de la convención de la capital designó secretarios de la misma a los señores José M. Gutiérrez y José A. Basso. La secretaría de la convención funcionará los días hábiles, de 19 a 20, en Tacuarí 16.

CONGRESO DE LA CRUZ ROJA

Representación de la Asistencia Pública

La dirección de la Asistencia Pública ha designado al jefe del Instituto Jenner, doctor Pozzo, para la organización de los trabajos que exhibirá aquella dependencia en la exposición a efectuarse en uno de los pabellones de la Sociedad Rural, en Palermo, con motivo del Congreso de la Cruz Roja Argentina a inaugurarse el 25 del corriente.

Las instalaciones utilizadas para la exhibición de los trabajos aludidos estarán a cargo, por disposición de la Intendencia Municipal, del director de los talleres centrales, señor Morteo, y su ornamentación se efectuará por intermedio del director de paseos, ingeniero Thays

Una parte de los trabajos que presentará en la exposición la Asistencia Pública comprenderá una exhibición completa de los servicios de desinfección y saneamiento que realiza la oficina respectiva, se improvisará una estación de desinfección y se representarán las principales funciones que realizan dichos servicios Se exhibirán una máquina portátil de desinfección, aparatos desratizadores, autoclaves, esterilizadores de agua, etcétera.

Se expondrá, además, un instituto completo de puericultura con 8 salas: de espera, de atención de la madre y del niño, para el lavado de frascos para la preparación de la leche, etcétera.

Asimismo, se exhibirán representaciones diversas del laboratorio antirrábico Pasteur, de un consultorio de dispensario antituberculoso, con sus salas respectivas; de un taller de ortopedia con los elementos que en ellos se fabrican; de un consultorio del Instituto Jenner; de un laboratorio de análisis de esputos, orina y sangre y de otros servicios.

Por último, la oficina química nacional presentará un museo especial y se exhibirán ambulancias y vehículos utilizados para primeros auxilios y bolsones usados con el mismo objeto

Todos esos trabajos se complementarán con la exposición de diversos gráficos y los diferentes carteles de propaganda antituberculosa y de profilaxis contra la lepra y otras enfermedades infecciosas

El Presidente de la República recibió durante la tarde de ayer en audiencia especial a una delegación de la Cruz Roja Argentina, presidida por el doctor Joaquín Llambías, la que fué a invitarlo a asistir a los diversos actos que se realizarán próximamente con motivo del Congreso Panamericano de la Cruz Roja y solicitarle el apoyo oficial a fin de revestir de mayor realce a los mismos.

MARINA DE GUERRA

ESTADA DEL CAÑONERO "PARANA" EN EL PARAGUAY

Equipo para el personal subalterno

Con motivo de haber regresado a nuestro país el cañonero "Paraná", después de una larga permanencia en aguas paraguayas, el Ministro de Marina envió un telegrama a su colega paraguayo, coronel Schenone, agradeciendo las atenciones y cortesías dispensadas a los marinos de ese buque por el pueblo y las autoridades de la Asunción

En contestación a ese despacho, el ministro de Guerra y Marina del Paraguay telegrafió al almirante Domecq García expresándole que las atenciones con los jefes y oficiales del buque de referencia no eran sino la manifestación de los naturales sentimientos de amistad y camaradería hacia el ejército y marina argentinos.

—El Ministerio de Marina dispuso que la dirección general administrativa, al proveer a los buques y reparticiones el equipo para el personal subalterno, se sujetará, en cuanto al tipo y clase, a lo establecido en el reglamento de uniformes, y en cuanto a la cantidad, a las fijadas en el reglamento general de administración

Antes de proceder a la liquidación del vestuario para cada estación, la dirección general administrativa, de acuerdo con las existencias generales de vestuario y el personal a equipar, hará conocer el número exacto de prendas que pueda proveer, de modo que a todo el personal se le entregue la misma cantidad.

También hará conocer las prendas a entregar a conscriptos a licenciarse y a los que se incorporen anualmente.

Los días 1.º de diciembre y 15 de abril se pondrán en vigor los vestuarios de verano e invierno, respectivamente, debiendo iniciarse la distribución de la ropa cinco días antes de esas fechas

Sin embargo, los jefes de las bases navales podrán prorrogar la fecha en que se pongan en uso las nuevas prendas, si por razones de la temperatura reinante lo creyeran conveniente.

Los días 25 de marzo y 10 de noviembre los buques y reparticiones enviarán a las divisiones contaduría y suministros de las bases, o a la dirección general administrativa, el pedido de vestuario que necesiten para la próxima estación, indicando la cantidad de cada medida, número o tamaño que gean necesarios.

—Se ha concedido licencia para residir en el extranjero, a los siguientes jefes retirados de la armada: Capitanes de navío Horacio Esquivel y Lorenzo Saborido, ingeniero maquinista inspector César L. Perna e ingeniero, maquinista de segunda Bernardino Mosquera.

—Ha pasado a prestar servicio al trasporte "Río Negro" como segundo comandante, el teniente de navío Osvaldo Repetto.

NOTICIAS VARIAS

Carlos Auguiot † ayer en París

Noticias recibidas de París informan que ayer falleció en la capital francesa el señor Carlos Auguiot, conocido caballero extensamente vinculado en Buenos Aires. El señor Auguiot era uno de los más progresistas estancieros de la provincia de Buenos Aires. Había llegado a la Argentina el año 1889, dedicándose poco después a las actividades rurales en sus establecimientos de campo situados en Olavarría.

Figura principal de un hogar respetable, por él formado aquí, el señor Auguiot gozaba de muchas simpatías en nuestros círculos comerciales, donde su acción laboriosa inspiró sinceros elogios. La muerte le sorprendió cuando realizaba un viaje de placer por su tierra natal, encontrándose dispuesto a regresar a Buenos Aires.

Las averías del vapor "Europa"

Se ha comprobado que las averías sufridas anteanoche por el vapor italiano "Europa", en el canal Norte, son de mayor importancia de lo que se suponía en un principio.

El referido vapor, mientras se encontraba en el kilómetro 2, ha chocado con un cuerpo duro, lo que no solamente originó su varadura, sino también desperfectos de consideración en la hélice.

Por consiguiente, la agencia de la Navegazione Generale Italiana ha resuelto que el "Europa" entre en dique seco para reparar la avería y que los 23 pasajeros que había embarcado en este puerto con destino a Génova, sean trasbordados al vapor italiano "Re Vittorio", a salir el 17 del corriente.

Se calcula que el citado vapor estará listo dentro de diez o doce días para poder seguir viaje.

Conferencia sobre arte incaico

Conforme anticipamos en nuestra edición de ayer, esta tarde, a las 17 30, se realizará en el Museo Nacional de Bellas Artes, Arenales 651, la primera conferencia sobre "El Ollantay y la literatura en el tiempo de los incas. Música y danzas incaicas", a cargo del señor Luis Velazco Aragón, perteneciente a la misión que actualmente nos visita con el propósito de divulgar el arte peruano indígena.

Contribución territorial

Hoy vence el plazo acordado por el Poder Ejecutivo para el pago sin multa del impuesto territorial del corriente año, por propiedades ubicadas en la capital federal y territorios nacionales.

La administración de Contribución Territorial, Patentes y Sellos informa que, siendo improrrogable el plazo que vence hoy, desde mañana se percibirán las

...Mary Helguera con el doctor ... Alberto Caeiro.

...padrinos la señora María ... C. de Caeiro y el doctor Federico Helguera.

Al entrar en el templo acompañará a los novios y sus padrinos un séquito especial formado así:

María Luisa Padilla de Helguera y José Manuel Josefina Helguera de Klappenbach y Ricardo Klappenbach; María Teresa Caeiro y C. Garzón Maceda; María Elvira Frías y Federico Helguera (hijo); María Elvira Helguera y Roberto Helguera; María Carolina Padilla y José Eduardo Helguera; Sara Elmga de Caeiro y Luis Augusto Caeiro; María Lía Padilla y Angel M. Centeno (hijo); Josefina Nougués y Ernesto Padilla (hijo), María Elena Fauvety y Miguel M. Padilla (hijo); Cora Flores y Luis Agote Robertson.

EN "LA PRENSA"—Ayer visitó LA PRENSA, y recorrió algunas de las dependencias del edificio, el coronel Frank W. Marston, de San Francisco, California, que realiza actualmente un viaje alrededor del mundo, juntamente con su señora esposa.

El mencionado viajero, que se manifestó gratamente impresionado.

El coronel Marston y su acompañante, Mr. Oscar Alvistur, fueron atendidos por miembros del personal de este diario.

RECIBOS—Con motivo de su próximo enlace con el doctor José Alberto Caeiro, la señorita Mary Helguera recibió ayer por la tarde a sus amigas. Hacían los honores las señoritas de Helguera, su señora madre, María Luisa Padilla de Helguera, su hermana, la señora Josefina Helguera de Klappenbach, y la señora Liboria Padilla de Padilla.

Entre otras, recordamos haber visto a las señoras:

María Isabel Camilión de Caeiro, Elvira Salvatierra de Padilla, Josefina Nougués de Nougués, Corina Kruis de Fauvety, Petrona Correa Morales de Mur, Julia del Carril de Viale, María Matilde Madero de Seeber, Fanny Gowland de López, Cora Fauvety de Jiménez Videla, Adela Casa de Pearson, Estela Cabral Hunter de Avagaray, Hortensia Cumplido de Senillosa, Carolina Povilla de Padilla, Josefina de Latorre de Matienzo, Alita Livingston de Dorado, Luisa Saavedra Lamas de López Saubidet, Virginia Acosta de Gowland, Luisa Israel de Portela, Carmen Padilla Victorica de Báñez Puiggari, Susana O'Gorman de López, Ernestina Gazcón de Carranza, María Suchard de Rodríguez, Elvira de la Torre Urizar de Marcó del Pont, Fanny Seeber de Nocetti, Nieves Padilla de la Cuesta, María Tallada de Bousson, Sara Quirno Costa de Paz, Elvira Paz de Rivarola, Alcira Rodríguez de la Torre de Nocetti, Mercedes Juárez de Cuenca, Teodosia Roca de Wattson, Sara Senillosa de Carranza, Pastora Molina de Marcó del Pont, Emilia Fuschini de Agote, Margarita Gallo de Marcó del Pont, Estela Barrenechea de Bustamante, Blanca Lawson de Almeyra, Estela Livingston de Luro, Hebe Pirovano de Girondo, Hortensia Molina de Méndez, Martha Flores Pirán de Schlieper, Beatriz Bialoni de Butirich, Clara Carranza de Romero, Margarita Pirovano de Gómez Molina, Sofía Pifleyro de Ayarragaray, Clara Romero de del Campo de Wilson, Amalia Nougués de Oromí Escalada, Rosa Fauvety de Peña, Amalia Frías Urquiza de Bengolea, Clara Josefina Maschwitz de de Quesada, Eloísa Ezpeleta de Izpizúa y Carolina Tomkinson de Ugarte.

Señoritas: María Lía Padilla, María Elvira Frías, María Teresa y María Elena Centeno, Carolina Padilla, María Luisa Gondra, Esther Cullen Paunero, María Helena Fauvety, María Luisa Rousom, Zelmira Bellini Roca, Alcira Agote, María Helena Luro Roca, María Elvira Helguera, Lydia y Agustina Méndez Cabral, María Mercedes Rodrigué, Angélica Frías Urquiza, Carolina Woodgate, Carmen y Sarah Navarro Viola, María Emma López, María García, María Helena Luro Livingston, Lola Marcó del Pont, Lola y Mercedes de Arghával Riglos, Celia Paz, Ofelia Senillosa, María Elvira Marcó del Pont, Julia, Luisa y Josefina Nougués, Sarah y Alcira Paz Quirno, Mabel Senillosa, Elvira Nougués, Martha y Josefina Ramos Mejía, Beatriz y Blanca Klappenbach, Esther Isabel Pearson Lynch, Helena Seeber Madero, Susana y María Luisa Nocetti Seeber, Blanca Israel, María Esther Viale, Justa Campos Urquiza, Sarah Ugalde, María Helena Velar Irigoyen, Susana López Saavedra, Angélica, Esther y Mercedes Maschwitz, Lola, Elvira, Hortensia y Luisa Méndez Susana y Adela Chaves Gowland, María Luisa y María Esther Llambí, Remedios Acosta, Laura Eldanza, Mercedes Guiraldes, Julieta Shaw, Carmen y Silvia Echagüe, Lola Frías Pirán y Celina Pifleyro Pearson.

—Con motivo de su reciente compromiso matrimonial con el señor Héctor Ayerza, la señorita Mercedes Madero Unzué fué cumplimentada ayer por sus numerosas amigas, que se reunieron en su casa a la hora del te.

La señorita de Madero Unzué hizo entretenimiento los honores de dueña de casa en compañía de su señora madre, Sara Unzué de Madero y de sus hermanas Martha y Sara.

Este recibo, que motivó una lucida fiesta social, terminó entrada la noche.

Asistieron las señoras:

Josefina Achával de Cantilo, María Elina Peralta Alvear de Láinez, Emilia Bustillo de Cané, María Luisa Unzué de Alda, Josefina Gainza Paz de Sánchez Elía, Agustina Constanzó de Malaver, María Emma Green de Vedoya, Silvina Lynch de Estrada, María Teresa Pearson Quintana de Alzaga, Enriqueta Salas de Anchorena, Martha Unzué de Blaquier, Berta Bosssom de Ibarra, María Roca de Demarchi, Celina Campos de Madero, Mercedes Ortiz Basualdo de Paz, María Lucía Urquiza Anchorena de Quesada Pacheco, Celina Pirovano de Zuberbühler, Dolores Anchorena de Elortondo, María Luisa Quintana de Rodríguez Larreta, Clara Cobo de Anchorena, Delia Alvear de Ocampo, Sofía Terrero de Santamarina, Luisa Torres Duggan de Larriviere, Mercedes Lynch Gorostiaga de Guiráldez, Matilde Ayerza de Frías, María Florentina Moreno de Aizaga, Enriqueta del Solar Dorrego de García, Celia Ayerza de Achával Rodríguez, Sara Cranwell Ocampo de Herrera Vegas, Florinda Fernández Anchorena de Castellanos, Stella Mora de Lárcade, Carolina Cárcano de Martínez de Hoz, Josefina Errázuriz de Gómez, Elena Cabral de Méndez, Dolores Pacheco de Anchorena, Enriqueta Blaquier de Rocha, Mercedes Elizalde de Blaquier, Sara Ayerza de Diehl, Sara Tornquist de Shaw, Marta Cantilo de Anchorena, Susana del Campillo de Mitre, Mercedes Zapiola de Ortiz Basualdo, Belén Zapiola de Cobo, Julia Blanca Roca de López, Carmen Marcó del Pont de Rodríguez Larreta, María Teodosia Roca de Watson, María Helena Alvear Quintana de Santamarina, Carolina Tomkinson de Ugarte, María Rosa Fernández Guerrico de Vivot, Clara Juárez Calman de Bustillo, Raquel Aldao de Rodríguez, Inés González Guerrico de Sastre.

Señoritas: María Luisa Constanzó, Martha y Mercedes Blaquier Unzué, Emilia Cané, Clara Anchorena Cobo, Silvina Estrada Lynch, Mercedes Dose, María Luisa Bousson, Susana y Magdalena Bosch Alvear, Mercedes Bosch Marín, Susana y Elena Blaquier Urquiza, Teodelina y Elvira Lezica Alvear, Marcela y Susana Torres Duggan, María Salomé Lamarca, Carmen Lynch Gorostiaga, Josefina Larreta Anchorena, Susana Rodríguez Quintana, María Josefina, María Carmen y Mercedes Medariaga Anchorena, María Carolina Harilaos, Rosa Cramwell Ocampo, Ana María Green, Angélica y María Teresa Centeno, Estela y Adela Zuberbühler, María Josefina Rigios Alzaga, Luz Tocornal, Delia Obejero, Mercedes Guiraldes, Mercedes Zuberbühler Pirovano, Mercedes Isabel y Dolores Elortondo, Isabel y Felisa Naón, Dora y Lidya Méndez Cabral, Clara, Delia Carmen y Elena Ocampo Alvear, María Adela Vedoya, María Giselle y Elsa Shaw, Sofía Santamarina, Sara Aberg Cobo, Celina y Dosia Pifleyro Pearson, Josefina, María Teresa y María Rosa Cantilo Achával, Beatriz Gallardo, Inés Anchorena, Elena Aguirre Lynch, Esther Bosch Torres, Sara Dieh Ayerza, Mercedes y María Luisa Casey, Justa Campos Urquiza, Enriqueta Figueroa, Mercedes y Susana Pacheco Santamarina.

—Pasado mañana la señora Martha Unzué de Blaquier y sus hijas Martha y Mercedes recibirán a sus amistades en las horas de la tarde.

"KERMESSE" AMERICANA — En el teatro Cervantes se realizará hoy y mañana la "kermesse" organizada por la Sociedad Patriótica de Damas Norteamericanas, que preside la señora Edith Whittaker de Delfín, en beneficio de las obras que sostiene dicha corporación.

La esposa del Intendente Municipal, señora Josefina Acosta de Noel, inaugurará la fiesta hoy, a las 15, y al acto asistirán el encargado de negocios de los Estados Unidos, señor Spencer, el personal de la misma embajada y un núcleo de invitados especiales.

Las reuniones de esta "kermesse" se efectuarán por la tarde y por la noche, y el precio de la entrada, a cada una de ellas, ha sido fijado en un peso para los adultos y 50 centavos para los niños.

De acuerdo con lo ya anunciado, funcionarán 16 quioscos, que serán atendidos por comisiones de damas y caballeros y en los que se venderán objetos diversos. Además, habrá 24 rifas de objetos de valor.

En el salón alto del teatro se servirá el te, y una "jazz-band" norteamericana tendrá a su cargo la ejecución de la música para el baile, durante todo el tiempo que funcione la "kermesse".

En el teatro habrá funciones a las 16.15, 21.15 y 22.45, y en ellas se presentarán variedades a cargo de diversos artistas y miembros del Club Universitario de los Estados Unidos. La entrada para cada sección de teatro ha sido fijada en 1.50 pesos.

CIRCULO DE DAMAS DE SAN LUIS —En los salones del Club de Belgrano se efectuará hoy, a las 18, la fiesta organizada en beneficio de la obra que realiza el Círculo de Damas de San Luis de la Confederación Nacional de Beneficencia.

DIPLOMATICAS—El ministro de México, doctor Enrique González Martínez, y su señora, Luisa Rojo de González Martínez, ofrecerán mañana una comida en su residencia de la avenida Alvear, en honor del Ministro de Relaciones Exteriores, doctor Angel Gallardo, y su señora, Dalmira Cantilo.

Además de los obsequiados, han sido invitadas las siguientes personas:

—Se ausentará hoy para el Brasil el secretario de la embajada de Chile en la República Argentina, señor Francisco Madrid.

Embajador de España, marqués de Amposta; embajador del Brasil, doctor Pedro de Toledo; ministro de Cuba, Manuel de la Vega Calderón y su señora Ana Cadrana; subsecretario de Relaciones Exteriores, doctor Ernesto Restelli y su señora Josefina Bence Pieres; introductor de embajadores, señor Enrique J. Amaya y su señora Elena Brana; primer secretario de la legación de México, doctor Cristóforo Canseco, y segundo secretario de la misma, señor Mario Gabucio.

—El ministro de Suecia, señor Carlos Hultgren, que ha pasado varios meses en su país en uso de licencia, emprenderá viaje de regreso hoy en el vapor "Cap Polonio", que llegará a nuestro puerto el 5 del próximo mes de diciembre.

DEMOSTRACIONES — En el Jockey Club se efectuará esta noche la comida con que sus amigos despiden de la vida de soltero al señor Adolfo de Bruyn.

—En el Club del Progreso se efectuó anoche la comida con que sus amigos despedían de la vida de soltero al señor Eduardo Torres Astigueta.

—Con motivo de su próximo enlace el doctor Luis Figueroa Alcorta será obsequiado el 20 del corriente, por sus amigos, con una comida en el Plaza Hotel.

—El doctor José Alberto Caeiro será obsequiado por sus amigos con una comida, que se efectuará mañana en la "rotisserie" Sportsman con motivo de su próximo enlace.

COMIDAS—Esta noche se efectuará en el Jockey Club la comida que el Ministro de Agricultura, doctor Tomás A. Le Bretón, y su señora, María Pereyra, ofrecen a un núcleo de sus amistades.

BENEFICIOS—Se realizará hoy, en el teatro Hippodrome la función diurna organizada en beneficio de las obras del templo de Villa Elisa.

La compañía de Frank Brown tendrá a su cargo la representación de un interesante programa dedicado especialmente a los niños.

COMPROMISOS — Se ha formalizado el compromiso matrimonial de la señorita María Luisa Baccigalupo con el doctor Ricardo d'Alessandro. El enlace se ha fijado para el año próximo.

—Se formalizó el compromiso matrimonial de la señorita María Esther Jeanot con el señor Guillermo F. Fox.

ENLACES—En la iglesia de San Miguel Arcángel será bendecido hoy el enlace de la señorita Cecilia Zimmermann con el señor Carlos M. Palacio, ceremonia de la que serán padrinos la señora Ana Lamas de Palacio y el señor Carlos Zimmermann.

Del casamiento civil, efectuado ayer, fueron testigos, por parte de la novia, los señores Enrique y Raúl Zimmermann, y por parte del novio, los señores Juan Cruz Vidal Molina y doctor Oscar Milberg.

—Hoy se efectuará el casamiento civil de la señorita Margarita Varela Martorell con el señor Adolfo de Bruyn, acto del que serán testigos, por parte de la novia, los señores, embajador de España, marqués de Amposta, Miguel García Fernández y Eduardo S. Casal, y por parte del novio, los señores doctor Nicanor Palacios Costa, Rómulo Otamendi y Jorge Born.

—De acuerdo con lo anunciado, se efectuó ayer, en la basílica de Nuestra Señora de la Merced, el enlace de la señorita May Hope con el señor Harold Duggan, acto que dió motivo a una lucida ceremonia nupcial.

DESDE NEUILLY, noviembre 14 (por telégrafo)—Los miembros de la colectividad argentina residentes en ésta concurrieron a los funerales del príncipe Wrede, efectuados en la iglesia de San Juan.

El encargado de negocios de la Argentina, señor Otto Bemberg, y el cónsul general, doctor Oliverio, acompañados del personal a sus órdenes, presidieron la ceremonia. Entre los miembros de la familia del extinto se hallaban el señor Carlos de Alvear, señora María Unzué de Alvear, Federico y Fernando de Alvear y los hijos de la señora de Wrede, señores Benítez Alvear. Además se encontraban presentes la señora Sofía Bengolea de Bemberg, señores Rafael Alcorta, Miguel A. de Anchorena y R. González Moreno.

Los restos del extinto fueron sepultados temporalmente en el mencionado templo.

CAMBIOS DE RESIDENCIA—Salidas: Partió ayer para Tucumán el doctor Miguel M. Padilla.

—Para Tucumán el señor Julio Zorrilla.

Llegadas: Llegaron de Tucumán el señor Ricardo Frías, su señora, María Helguera, y sus hijos.

—Han llegado de Córdoba el señor José Caeiro y familia, y Luis Augusto Caeiro y señora.

VIAJEROS — Salidas: A bordo del vapor "Antonio Delfino" se ausentarán hoy el doctor Enrique Ruiz Guiñazú, su señora, Celina Cantilo, y sus hijos, doctor Enrique Finochietto, doctor Eduardo Mariño, señorita Rosa Sommer y señor Christian Sommer.

ENFERMOS—Algo mejor la señora Angela Alzaga de Sundblad.

—Enferma la señora Susana Torres de Castex.

—Mejorada la señora Gervasia Casares de Casares.

—Es más satisfactorio el estado de la señora Zulema Urdinarrain de Castaño.

—Continúa bien la señora Josefina Pacheco de Riglos.

—Sigue mejor la señora María Teresa Quintana de Pearson.

—Guarda cama la señora Noemí Cueto de Laferrere.

NECROLOGIA—En el cementerio del Norte, previa misa de cuerpo presente oficiada en la iglesia de Nuestra Señora del Pilar, fueron inhumados ayer los restos de la señorita María Isabel Miray Sojo, cuyo prematuro fallecimiento, ocurrido en la ciudad de Córdoba, fué muy sentido. Numerosa concurrencia asistió a las mencionadas ceremonias.

—Ante numerosa concurrencia se oficiaron misas ayer en la iglesia de la Piedad, en memoria del doctor Juan José Alvarez y señora, María Otamendi de Alvarez.

—En memoria de las señoritas Sara y Carmen Irigoyen, hoy, las 11, se rezarán misas en la iglesia parroquial del Tigre.

NOTICIAS DE POLICIA

HOMENAJE A LA MEMORIA DEL CORONEL FALCON

Se efectuó ayer, por la mañana, en el cementerio de la Recoleta, el homenaje tributado por la policía de la capital en memoria del ex jefe de esa repartición, coronel Ramón L. Falcón y su secretario Alberto Lartigau, en ocasión de cumplirse el 14.° aniversario de su muerte.

Asistieron a la ceremonia el jefe de policía, señor Jacinto Fernández; comisario de órdenes, doctor Emilio C. Díaz; jefe de la división central, comisario inspector Vicente Gallone; jefe del cuerpo de bomberos, coronel Juan J. Graneros; jefe de la división de investigaciones, comisario inspector Eduardo I. Santiago, altos funcionarios policiales y militares, y numerosa concurrencia.

Durante el acto, que dió comienzo a las 10, hicieron guardia de honor los cadetes de la escuela de policía. En las tumbas que guardan los restos fueron depositadas coronas de flores naturales, después de haber pronunciado un responso el capellán de la policía.

ALMACEN DESTRUIDO POR EL FUEGO

Esta madrugada se produjo un incendio en el almacén establecido en la esquina de las calles Del Tigre y Almafuerte.

El fuego tomó incremento en seguida y se propagó a todo el comercio. Cuando llegaron los bomberos del cuartel central, la casa estaba completamente envuelta en llamas.

Los soldados de bomberos iniciaron el ataque contra el fuego con dos líneas directas de mangueras y tres de la autobomba que fué emplazada frente al edificio incendiado.

Cerca de una hora trabajaron los bomberos para dominar las llamas y evitar su propagación a las casas vecinas.

Todas las existencias del comercio quedaron reducidas a escombros.

Se ignora a quién pertenece el establecimiento, como asimismo el capital y si tiene seguros.

Infracciones a la ley de juegos

Empleados de la sección leyes especiales (investigaciones), a cargo del subcomisario Racana, detuvieron durante la mañana de ayer a los siguientes individuos que fueron sorprendidos mientras aceptaban jugadas de "quinielas":

Alfredo La Rosa, en la cigarrería y agencia de lotería Irala 1378; Pedro Clemente y Serapio Brizón, en la cigarrería y juguetería Alvarez Thomas 1256, y Sara Fain de Jaifin, en la agencia de lotería y cigarrería Triunvirato 2734.

En poder de los detenidos fueron secuestrados talonarios, anotaciones, jugadas de "quinielas" y el dinero producto del juego.

Accidentes del tráfico

Raúl Pérez Olguín, domiciliado en la casa Belgrano 2643, al pretender subir a un tranvía en marcha, en la esquina de Rivera y Acevedo, perdió el equilibrio y cayó al pavimento, sufriendo lesiones en el cuerpo, de las que se asiste en el hospital Juan A. Fernández.

—En el cruce de las calles Callao y Tucumán, a las 8 de ayer, un tranvía de la empresa Lacroze, dirigido por Estepatión Lezcano, atropelló a Alejandro Condreau, de 12 años de edad, colegial, ocasionándole la fractura de la pierna izquierda.

La víctima fué llevada en una ambulancia de la Asistencia Pública al hospital Ramos Mejía, con intervención de la policía de la sección 5.ª que procedió a la detención del conductor Lezcano.

—A las 5.35 de ayer, un coche de tranvía de la empresa Anglo Argentina, línea 2, que circulaba por la calle Rivadavia y Correo, arrolló a José Arias domiciliado en la calle Virgilio 1277. Como consecuencia del golpe, Arias recibió heridas en el rostro y dice sufrir fuertes dolores internos. En una ambulancia la víctima fué llevada al hospital Teodoro Alvarez.

—Nicasio Alvarez, al atravesar la calzada de la calle Donato Alvarez, frente a la casa señalada con el número 1414 fué embestido por un automóvil que con siguió desaparecer inmediatamente.

—Frente a la casa señalada con el número 1250 de la calle Alvarez Thomas, el niño Cayetano Toscano, argentino, de 6 años de edad, al cruzar la calzada, chocó contra el guardabarro posterior del automóvil que dirigía Carlos Daurla.

El menor resultó con heridas en la cabeza, siendo curado en una farmacia próxima y llevado luego al domicilio de sus padres. Daurla se encuentra detenido en la comisaría 35.a

Atentados contra la propiedad

Ayer, a las 11.20, en circunstancia que Eugenio Brauss, italiano, viudo, de 58 años de edad, viajaba en la plataforma de un tranvía por la intersección de la calle Callao y la avenida Quintana, notó que dos sujetos que viajaban a su lado le sustrajan del bolsillo interior del saco una cartera que contenía la suma de 1.000 pesos.

El damnificado llamó inmediatamente a un agente de policía, que detuvo a los acusados, a los cuales no se les secuestró la cartera sustraída.

En el hecho interviene el juez de instrucción doctor Luna Olmos.

Exámenes en la policía

La jefatura de policía ha resuelto que los exámenes de competencia para optar a los cargos de sargento y cabo comenzarán el 10 de diciembre próximo.

La inscripción se abrirá el 15 del mes actual y se cerrará el 30 del mismo, fecha en la cual los jefes de dependencias enviarán la nómina de los inscriptos a la división central, de acuerdo con lo establecido en la reglamentación respectiva.

Agresión a balazos

Frente a la casa señalada con el número 3240 de la calle San Eduardo, ayer, a las 10.15, se encontraron Julio Allone, árabe, soltero, de 28 años, domiciliado en la casa Concordia 662, y Carlos Cavalli, argentino, conductor, de la misma edad, quienes se hallaban enemistados desde hace algún tiempo por asuntos privados.

Al encontrarse los nombrados sostuvieron un violento cambio de palabras, a raíz del cual Allone, que estaba armado con un revólver, hizo dos disparos contra su contendor aunque sin lograr herirlo.

Cuando, atraído por las detonaciones, acudió al sitio del hecho un agente del personal de la comisaría 43.ª, el autor había desaparecido.

Peleas entre presos

En una de las galerías de la comisaría 25.ª se encontraban alojados ayer por la madrugada los contraventores Pedro Bucalich, Miguel Davila y Eulogio E. Figueroa. De pronto entre los nombrados se suscitó una acalorada discusión por cuestiones sin importancia, y se trabaron en riña. El primero resultó herido en el ojo izquierdo de un puñetazo que le aplicó Figueroa, quien se hallaba en completo estado de ebriedad.

Ladrones sorprendidos

Guido Pasarelli, italiano, casado, de 37 años de edad, se presentó ayer, a las 6.30, en la comisaría 39.ª, manifestando que en las primeras horas de la madrugada, hallándose entregado al reposo, fué despertado por el ruido que hicieron dos desconocidos al penetrar en el interior de su domicilio, situado en la casa de la calle Monroe 5758.

Con este motivo, dice el denunciante que salió al patio de la finca, viendo en esas circunstancias que los desconocidos huían por los fondos, perdiéndoseles de vista momentos después.

Posteriormente la policía realizó una visita ocular en el lugar del hecho, encontrando abandonadas en un terreno baldío, próximo a la casa de Pasarelli, diversas ropas que forman parte de las sustraídas, y las que se supone fueron arrojadas por los ladrones mientras huían.

El sumario instruído con motivo de este hecho fué entregado al juez de instrucción doctor Malbrán.

—Ernesto Mazzeo, que vive en la casa Huergo 349, se presentó ayer en la comisaría 31.ª y denunció que en las primeras horas de la madrugada sorprendió en el interior de su domicilio a dos individuos que penetraron con el fin de cometer algún delito.

Agregó el recurrente que al advertir la presencia de los desconocidos hizo dos disparos de revólver al aire para amedrantar a los intrusos, quienes huyeron por los fondos de la finca, escalando una pared baja.

EN EL PUERTO

Niño ahogado

Pereció ayer ahogado en el Riachuelo, mientras estaba jugando con unos compañeros, el menor de 14 años de edad, Benigno Pereyra. El accidente se produjo frente al puente eléctrico del Sur. Intervino el destacamento Puente Alsina de la Prefectura, que procedió a la extracción del cadáver.

ARTE Y TEATRO

COLON

Arte incaico — Gran éxito—mayor que noches anteriores — consiguió ayer, con su nuevo programa, la compañía peruana de arte incaico que actúa en el Colón. El entusiasmo del público aumenta de función en función, prueba evidente de que ese género de espectáculos está conquistando de más en más al pueblo de Buenos Aires, que anoche, sobre los 13 números del programa, hizo repetir cuatro.

El nuevo programa ofrecido es tan interesante y original como el primero; las escenas de la vida incaica, las bellas y características danzas, los números a cargo de la orquesta típica, el decorado y la representación escénica, todo prueba la existencia, en nuestra América, de un arte en estado embrionario, capaz de alcanzar brillante destino, siempre que los poderes públicos lo estimulen en sus comienzos.

La actitud calurosa del numeroso auditorio prueba con harta elocuencia que ese arte en formación tiene conquistada su más franca simpatía, que puede contar con aplausos y con ayuda, no en forma pasajera, como una moda sin mañana, sino permanentemente, siempre, claro es, que se desarrolle y se eleve y que sepa aprovechar lo incaico y lo criollo, que, dicho sea de paso, tiene estrecho parentesco.

El yaraví "El Prisionero" que anoche se oyó, oscila entre el triste pampeano y la vidalita; del mismo modo que otro yaraví cuzqueño, "La Esperanza", que tuvo que repetirse, posee características de vidala y de zamba. Ya con motivo de los conciertos del compositor boliviano maestro Manuel José Benavente, dedicados a música incaica y boliviana, señalamos el hecho de que en casi todas nuestras canciones y nuestras danzas populares se encontraban giros y ritmos aborígenes o del altiplano; la actuación de la compañía peruana confirma plenamente lo que entonces adelantamos: explicando ella la acogida del público, para el cual el arte incaico no es exótico, sino parte integrante del arte popular.

Las obras que más gustaron anoche fueron: "Waraka Tusui", danza de la honda, musical y coreográficamente de una belleza y delicadeza sin par; "Sonkoi-kirioka", canción aborigen de honda melancolía, en su primer motivo y de ritmo interesante, en el segundo, a la que la orquesta típica de quenas, arpas y cajas da un colorido especial y un carácter completamente nuevos, "La Esperanza", yaraví colonial, del que ya hemos hablado y "Wach'ly-Tusui", danza de la flecha, que figuraba en el primer programa; estos cuatro números se repitieron.

Los demás números fueron: "Kochorukuí", escenas orgiásticas; "Pariwana", solo de canto, con acompañamiento de quenas; "Mozo y Purichey", escena corcada de la vida rural; "Kori Rafra" (alas doradas), para dúo, coro y orquesta típica, evoca una ceremonia nupcial; "Kaswa de Ollantay", coro y danza de gran riqueza rítmica y de suma elegancia.

El señor Luis Ochoa, que además de excelente actor trágico es un buen dramaturgo, empeñado en hacer resurgir el teatro incaico, trabajo que exige profundos conocimientos nos dió a conocer una impresionante escena de su drama "Manko II", escrito en verso quichua, consiguiendo doble éxito, como autor y como actor.

La actuación de la compañía ha sido irreprochable; muchos de sus elementos, si no todos, con una severa disciplina, con estudios serios, podrían formar un conjunto de primer orden; bailarines y bailarinas hay que parecen salidos de una escuela que cultivara y estilizara el arte incaico; los actores son buenos y los músicos nada dejan que desear.

La presentación escénica fué notable, mejor que con el anterior programa. Desde los bailes rusos de Deaghileff no se habían visto en el teatro Colón tan bellos efectos de luces; si los decorados típicos hubieran sido realizados con menos premura, algunas de las escenas nada tendrían que envidiar a la Scheherazada". El honor de semejante triunfo escenográfico debe tributarse a Pío Collivadino y Martín Noel cuyo talento ha sabido hacer tan bellas cosas, sin tiempo y sin elementos. ¡Cuán incomprensible resulta que para las temporadas líricas oficiales del Colón se traigan extranjeros, cuando hay aquí argentinos capaces de ofrecer espectáculos más modernos y más nuevos!

Hoy se repetirá el mismo programa. Mañana no habrá función; el sábado se realizará una velada en beneficio de la Liga Patriótica Argentina, y el domingo, de tarde y de noche, se darán las dos últimas funciones.

ODEON

Despedida de la compañía Abigail Maia — A ella se despidió, con una función en honor de la primera actriz, señora Abigail Maia, la compañía brasileña de comedias que con tanto éxito ha actuado en el Odeón.

La idea de ofrecer la última noche a la señora Abigail Maia, no pudo ser más feliz, desde que la eximia artista se ha conquistado la admiración y el aprecio de nuestro público, que ha saludado en ella a una de las prominentes figuras de la dramática brasileña, a una artista excepcionalmente dotada, que ha sabido conmover o hacer reir al auditorio porteño con sus creaciones tan personales y tan acertadas, en las que palpitó el alma de la mujer brasileña, de la que mora en lujosos palacios o que vive humildemente en el arrabal.

Grato y duradero será el recuerdo dejado por la distinguida artista, tan brillantemente secundada por una característica de la talla de la señora Apolonia Pinto, por actrices tan inteligentes como las señoritas Max, Vianna, Pinto Ferreira Castro, y por actores como Durães, Palmerini Silva, Diniz, Chaves Filho, Ferreira y Machado, conjunto homogéneo y disciplinado que ha tenido una actuación inmejorable, digna de todo elogio, elogio que debe hacerse extensivo al talentoso literato Oduvaldo Vianna, director artístico de la compañía, al declamador doña Silva, que ha logrado crear una escenografía de grande y bello efecto y a la orquesta típica brasileña, que nos reveló el encanto del cancionero popular del país hermano.

Antes de la venida de esta compañía, el teatro brasileño nos era totalmente desconocido, de acuerdo con lo que acontece entre los países de Ibero-América que viven en un espléndido aislamiento, entorpecedor de la existencia entre ellos, de una verdadera y fuerte confraternidad.

Hoy ya conocemos parte de la producción teatral del país vecino; nuestro público ha aplaudido numerosas obras de ambiente fluminense en su mayoría, que han permitido compenetrarse de la vida y de los hábitos del pueblo brasileño, vida y hábitos bastante semejantes a los nuestros. Las ventajas de ese conocimiento son enormes para ambos pueblos; desde que pueden asegurarse que, en países unidos por tan estrecho parentesco, el mutuo conocimiento sólo puede engendrar nuestro cariño. No creemos ser indiscretos al decir que algunos de los actores de la compañía, mal aspirados a nuestro respecto (debido al aislamiento más arriba mencionado) traían ser objeto aquí de un recibimiento poco afectuoso; sabemos también que su actuación en Buenos Aires ha disipado del todo esa impresión, al punto de que se habla ya de un posible retorno de esta compañía, a la que auguramos un éxito mayor, si es posible.

Nos parece probable y deseable que anualmente nos visite una compañía brasileña; al respecto existen, según nuestros informes, gestiones en ese sentido, noticia que será grata al público argentino, que con tanta simpatía acogió al excelente conjunto que anoche finalizó su actuación entre nosotros.

En las crónicas que hemos dedicado a la compañía Abigail Maia, nos hemos ocupado de las obras representadas; nada tenemos, pues, que agregar sobre ellas. En conjunto, dichas obras acreditaron en sus autores cultura, conocimientos de los recursos teatrales, sana orientación y deseos de crear un teatro brasileño, ello logrado, por otra parte, con varias de las comedias que ha aplaudido el público, las que nos dieron una visión poetizada o realista de la vida del pueblo vecino.

Entre ese teatro y el nuestro grato fué comprobar más de una semejanza de fondo y de forma; ambos, de reciente fundación, se desarrollan paralelamente; tienen ideales comunes; evocan ambientes y pueblos que poco se diferencian entre sí, y lograrán en el futuro idéntico esplendor.

La señora Abigail Maia fué objeto anoche de una grandiosa despedida; con cariño y entusiasmo el público aplaudió a la gran artista, haciendo extensivos sus aplausos a todos los componentes de la compañía.

CERVANTES

Beneficio de Vera Vergani—La compañía de Darío Niccodemi consagró su función de despedida a la primera figura del conjunto, la actriz Vera Vergani, que vió expuestas en la concurrencia nutrida que llenaba la sala, en la ovación de que fuera objeto y en las atenciones brindadas en esa oportunidad, las hondas simpatías de que goza y el ascendiente que ejerce respecto del público, como resultado de su brillante actuación al frente de esa compañía.

La feliz temporada que finalizó con la función a que se hace referencia, ha dado motivo a Vera Vergani para mostrar la riqueza de su temperamento artístico y la flexibilidad de su talento interpretativo. Y el resultado de esa actuación descollante se evidenció en la cariñosa demostración que se ofreció a la actriz que, impresionadísima, apenas encontró palabras para traducir sus sentimientos y expresar la inmensa gratitud a que tan afectuosa prueba la obligaba.

En la velada de honor de la prestigiosa comediante se llevó a escena la obra de Marco Praga titulada "L'Ondina", en la que el autor de "La crisi" y "La porta chiusa" no supera su anterior producción, no muy destacable empero.

A través de la espléndida interpretación que le diera la compañía del Cervantes, obtuvo buena acogida del público la comedia del conocido crítico.

Finalizada la representación se repitieron las manifestaciones de aprobación al conjunto, especializadas en la actriz Vera Vergani, a la que se había hecho ya objeto de ovación tan calurosa que bubo como se dijo, conmovida, de hacer uso de la palabra para agradecer tan cariñosa manifestación.

El conjunto partió ayer a bordo del "Massilia" para Lisboa, donde realizará una temporada, y luego actuará en Madrid, Barcelona y París, volviendo, como se ha informado ya, a Buenos Aires, en el año 1925.

—Se efectuará en la noche del sábado próximo la función organizada por la Asociación Cristiana de Jóvenes, y en la cual un grupo de aficionados pertenecientes a esa institución desarrollará un interesante programa.

SARMIENTO

Beneficio de Carmen Oliver Cobeña—Buen éxito obtuvo la actriz Carmen Oliver Cobeña, en su función de gracia realizada en el Sarmiento con la obra "El hombrecito", original de Jacinto Benavente.

La concurrencia muy numerosa que asistió al acto manifestó entusiastamente su aprobación por la forma en que fuera interpretada esa comedia, y dejó ver la simpatía que le merece la estimable actriz que realizaba su velada de honor, cuyos triunfos ha estimulado siempre con muy justos aplausos.

Smart — La compañía que actúa en este teatro consagra su función de hoy a la primera actriz Eva Franco, que al efecto ha elegido, para integrar el programa con las obras recientemente estrenadas que figuran en el cartel, la interesante pieza de Darío Niccodemi titulada "Retazo", que permitirá a la joven actriz enaltecer su labor escénica, reducida hasta ahora a la encarnación de personajes que impiden, por su significación y contenido, dar expansión a las cualidades que enriquecen el acervo artístico de la señorita Franco.

El jueves de la semana próxima se realizará la función de honor del actor Tomás Simari.

Avenida— Mañana se presentará en este teatro la compañía española de revistas "Méndez", que dirige el actor Francisco Vidal y en la que figura la actriz Salud Rodríguez.

En la función inicial de la temporada se llevarán a escena las obras "Las cursis tras", "La moza de mulas" y "Las hijas del placer".

Maipo — El sábado próximo dará a conocer la compañía Morganti-Gutiérrez la pieza de Alfredo y Mario Méndez Caldeira, titulada "Un drama extraño".

Marconi—El jueves próximo se realizará en esta sala la función de honor del actor José Casamayor.

—La actriz Blanca Vidal y el actor Juan Giussani, que realizaron conjuntamente su función de beneficio en el Marconi, fueron objeto de muy calurosa demostración de simpatía por parte del público que en gran cantidad acudió a ese teatro.

Ambos comediantes tuvieron actuación lucida en la interpretación de las obras llevadas a escena, y que fueron, para desempeño de cada uno de ellos en sus más felices papeles, dos actos de "La campana de alarma" y "Maternidad" de Bracco.

Audición de piano y canto — Mañana, a las 21.15, se realizará en el salón La Argentina una audición de piano y canto a cargo de la concertista Carmen Corfín, quien desarrollará un interesante programa.

Exhibiciones cinematográficas al aire libre — Los camiones cinematográficos municipales concurrirán hoy, a las 21, a las calles Soler, Fitz Roy, Serrano y Honduras, donde exhibirán, entre otras, la película "Maternidad" que, con motivo de la Semana del Nene, será expuesta para ilustración de las madres.

Banda municipal — Hoy, a las 15, la banda municipal, dividida en dos secciones, dará sus conciertos habituales en el parque Lezama y en la plaza Echeverría.

Trasmisiones radiotelefónicas — Para hoy, jueves, se anuncian las audiciones que siguen:

A las 11: Concierto a cargo de los señores Vicente Viloni, Enrique Alberti y Angel Fa, violines; acompañados por la señora Eugenia B. de Viloni, piano. Además, tomarán parte las señoritas Lita Spena y Rosita Ghia, quienes ejecutarán números a 4 manos y

INFORMACION GENERAL DE LAS PROVINCIAS Y DE LOS TERRITORIOS NACIONALES

TUCUMAN

INTERVENCION NACIONAL

TELEGRAMA DEL MINISTRO DEL INTERIOR

Actitud de los secretarios

CONFERENCIA TELEGRAFICA

Trabajos de fracciones radicales

En respuesta al telegrama enviado por el secretario de la intervención federal en Tucumán, señor González Iramain, al Ministro del Interior, que hemos publicado en nuestra anterior edición, el subsecretario del departamento del Interior le envió ayer un despacho que dice lo siguiente:

Trascribo para su conocimiento la resolución recaída en la nota presentada por el señor comisionado nacional, doctor Gondra: "Contéstese que este Ministerio no halla inconveniente en que cada uno de los secretarios de la intervención tome las providencias de trámite que sean necesarias para el despacho de los asuntos que les corresponda, de acuerdo con las instrucciones del comisionado nacional, a quien compete la resolución definitiva".

—

Tucumán, noviembre 14—Como no obtuviese respuesta el secretario de la intervención, doctor González Iramáin, al telegrama que envió ayer al Ministro del Interior, esta mañana ambos secretarios resolvieron pedir una conferencia telegráfica con el doctor Gondra y, al efecto, se trasladaron a las 13.45 a la oficina de correos, donde tuvieron que aguardar bastante tiempo antes de ponerse en comunicación con aquél, que se hallaba en cama, ligeramente indispuesto.

Establecida la comunicación, los secretarios manifestaron al doctor Gondra que su situación en la provincia les resultaba sumamente molesta, por lo que se verían en el caso de anunciarle que si no se modificaba, tendrían que enviar las renuncias de sus puestos telegráficamente.

El doctor Gondra lamentó lo ocurrido y les pidió que aguardaran, por lo menos hasta mañana, antes de adoptar una decisión, pues entendía que esta misma tarde el Poder Ejecutivo de la Nación dictaría un decreto, aprobando la delegación de las funciones de delegado federal.

Manifestó, también, que el sábado, por hallarse actualmente algo enfermo, saldría para Tucumán

Tucumán, noviembre 14—El jefe de policía ha pasado una nota a los diferentes de los partidos políticos, en la que les comunica que a los efectos de la organización de servicios y garantizar los actos de propaganda partidaria, en lo sucesivo deberán solicitar permiso con 24 horas de anticipación, por lo menos, para la realización de demostraciones con empleo de coches, automóviles, etcétera.

Tucumán, noviembre 14 — Un crecido grupo de jóvenes se reunió ayer en la casa del doctor Julio C. Romano, con el propósito de considerar la situación política y adoptar una actitud resuelta frente a los acontecimientos que se vienen produciendo

Después de una larga discusión y escuchar los informes de los señores Lezano, Muñoz, Herranz y Vera, quienes acaban de regresar de Buenos Aires, donde mantuvieron entrevistas con dirigentes radicales, se resolvió constituir un comité titulado Comité de la Juventud Radical Irigoyenista.

Se acordó también suscribir un manifiesto que reproducen todos los diarios y que contiene importantes declaraciones, en cuanto definen una orientación dentro del radicalismo, cuya reorganización iniciará el delegado del comité nacional de la Unión Cívica Radical.

Comienza el documento diciendo lo siguiente:

Frente a la crisis doctrinaria y la desorientación política que traen en la hora actual la confusión al seno del radicalismo tucumano, tenemos, a nuestro leal entender, el deber de definir en forma clara nuestra conducta de afiliados y de dar una voz de alerta para evitar el triunfo de cualquier aventura política, al como aquel movimiento desorbitado que consagró gobernador al señor Vera.

Sin el ánimo de desconocer las atribuciones de las autoridades legítimamente constituídas de la Unión Cívica Radical y del comité nacional, se impone la necesidad de iniciar una intensa agitación partidaria con el propósito de despertar en el alma popular la altivez cívica y el impulso generoso que fueron siempre las características esenciales de los grandes movimientos de opinión de nuestro partido

Alude después a personalidades que, dice, "surgieron del régimen y usufructuaron los triunfos electorales del radicalismo y en manifiestos y otras exteriorizaciones procuran torcer el cauce de la ideología democrática con el propósito de torcer la obra de la reparación nacional", y concluye con estas palabras:

Creemos que cada vez es más imperioso hacer del ejercicio cívico una religión política, un fuero inmune, al abrigo de toda contaminación hasta dejar bien cimentadas las prerrogativas inalienables e imprescindibles de la nacionalidad y para conseguir tan altos fines, para su eficacia verdadera, será necesario no transigir con nada de lo que fué justamente condenado.

Después, el documento contiene las siguientes declaraciones:

Absoluta solidaridad con la política de acción social inspirada por el señor Hipólito Irigoyen

Repudio por toda tendencia partidaria que no se ajuste a los preceptos de la carta orgánica de la Unión Cívica Radical.

Profesión de fe igualitaria en la lucha entre el capital y el trabajo, en cuyo plano de la actividad humana, bregaremos por conquistar una amplia legislación social en consonancia con la época en que vivimos y con nuestra franca tendencia de renovación política y económica.

Se designó presidente honorario al señor Guillermo Beckmann y una junta ejecutiva compuesta en la siguiente forma:

Presidente, ingeniero Miguel E. Román; vicepresidente primero, señor Juan F. Puelma; vicepresidente segundo, señor Juan H. Miotti; tesorero, señor Julio Arcuri; secretarios, señor Ercolino Lemme y Enrique Torres Correa; vocales, señores Ricardo E. Casterán, Alberto Viera, Julio César Rodano, Víctor J. Herranz, José Lozano Muñoz, Francisco Tonlet, Benjamín Cancino, Victorio Correo, Juan Brihuega, Juan G. Vacaflor, Miguel Saad Tejeda, Ezequiel P. Nelson.

Se nombró también una junta de propaganda, con la presidencia del doctor Marcelino Costenla

Tucumán, noviembre 14 — En las conferencias realizadas ayer y antes de ayer, quedó, en principio, resuelta la fusión de los grupos radicales que responden a los doctores Miguel Aráoz y Antonio B. Toledo, por una parte y los ex adictos al señor Vera, cuya junta preside el doctor Cornet y los radicales que presida el señor Dalmiro Soria, por otra.

Este núcleo del radicalismo quedaría bajo la autoridad de la junta que preside el doctor Miguel Aráoz.

Tucumán, noviembre 14 — El doctor González Iramain me manifestó a última hora que el doctor Gondra le anunció que ha aparecido una resolución del Poder Ejecutivo de la Nación, por la que se aprueba el decreto de delegación y que se la trasmitiría por telégrafo, pero hasta las 22.30 no la había recibido.

MORTALIDAD INFANTIL

Tucumán, noviembre 14 — Causa alarma la crecida proporción de defunciones que arroja la comparación de las cifras demográficas del mes de octubre. En la capital, hubo 473 nacimientos y 314 defunciones, de las cuales 123 corresponden a niños menores de 2 años.

SAN JUAN

CAMARA DE SENADORES

Incorporación de electos

USO DE LA FUERZA PUBLICA PARA FORMAR "QUORUM"

Incidencias de la sesión

San Juan, noviembre 14 — El Senado provincial debía tratar ayer los diplomas de los senadores electos por Desamparados, Trinidad y Caucete, señores Germán Villavicencio, Sigfredo Bazán Smith y Américo Bloise, respectivamente, postergados en la última sesión.

Con este motivo, el senador nacional Aldo Cantoni dió ayer por la tarde, en diferentes puntos de la ciudad, conferencias, a las que se atrajo público con bombas de estruendo. El doctor Cantonio exhortó al pueblo a concurrir al local de la legislatura para presenciar la consideración de los diplomas de los electos.

Llegada la hora de sesión, se encontraban en el local de la legislatura un núcleo de senadores y el presidente de la Cámara. Contra la orden expresa de éste, dada a empleados, de no permitir la entrada al local nada más que a los legisladores y personas que él autorizara, la casa fué invadida por la policía y numeroso público.

En vista de esto, la mayoría de los senadores, entre ellos los señores Flores Perramón, Mallea Gil, Zalazar, Vera O., Fernández y el presidente titular, vicegobernador Estrella, abandonaron el local.

Ante esta actitud, los senadores calificados de situacionistas entraron en sesión en minoría, con la presidencia del señor Fonseca y estando presentes los senadores Cattani, Rufrano, Sánchez y los electos Díaz, Villavicencio, Bazán Smith y Bloise, resolvieron compeler por la fuerza pública a los inasistentes.

De la puerta del Club Social fueron llevados por empleados de policía los senadores Perramón y Fernández, a quienes se obligó a entrar a sesión.

El presidente provisional Fonseca declaró abierto el acto y después de un breve trámite se aprobaron los diplomas de los electos que se incorporaron inmediatamente

El "quorum" quedó integrado por los electos

En la recordada sesión en minoría se exoneró del cargo al prosecretario Alfredo Estrella, hijo del vicegobernador. El secretario Florencio Videla, que pasada la hora reglamentaria se retiraba del local, fué obligado por el jefe de policía a volver y actuar en la sesión.

Frente a la legislatura el senador nacional Cantoni alzó una tribuna, desde donde se expresó severamente contra los legisladores que considera "traidores bloquistas".

Entre los diferentes volantes que hiciera circular el comité Unión Cívica Radical "bloquista", figura este: "Ciudadanos: hay que pegarles en la boca a los traidores".

"El senador López en el Senado, aconseja el rechazo de los diplomas de los senadores electos y el pueblo de San Juan debe hacer respetar su voluntad. Todos al Senado esta noche".

San Juan, noviembre 14 — Salió esta tarde para Córdoba el vicegobernador de la provincia, señor Juan Estrella.

Se dice que pasará de allí a Buenos Aires y que el viaje es motivado por los sucesos ocurridos anoche en el Senado de la provincia.

LAS DETENCIONES

SE CONTINUAN PRODUCIENDO

Comentario de "Diario Nuevo"

San Juan, noviembre 14 — Pasó hoy al Superior Tribunal el incidente de excarcelación de Conte Grand y Elizondo.

"Diario Nuevo" refuta las conclusiones del sumario y dictamen fiscal en los siguientes términos:

Ya hemos dicho que los argumentos con que el fiscal del crimen ha fundado su dictamen para imputar a los señores Conte Grand y Elizondo el delito de adulteración de moneda, son de todo punto de vista ridículos y torpemente urdidos

Desde luego, refiriéndonos al hecho en sí, no se trata aquí de moneda, porque, según las leyes que nos rigen en el país, no hay más moneda que la nacional. No se ha demostrado si ésta es una adulteración o una falsificación, porque no hay ningún informe técnico que haga fe.

¿Por qué no se mandaron los billetes denunciados a la Caja de Conversión, que cuenta con todos los elementos necesarios y todo el personal técnico para pronunciarse definitivamente sobre un caso de esta índole? ¿Temen acaso que ese pronunciamiento no favorezca sus propósitos y sus planes?

En cuanto a la responsabilidad que se intenta atribuir a los señores Conte Grand y Elizondo en tal adulteración o falsificación es sencillamente un disparate ¿Es creíble siquiera, que ellos hayan adulterado o falsificado dos billetes de un peso y uno de 10 pesos, para luego consultarse en sus propios despachos? ¿Qué provecho político o económico podrían prometerse de este acto, y, sobre todo, por qué se habría de burlar a dos billetes de un peso y uno de diez pesos, cuando hecho uno, bien pudieron hacerse ciento?

Por otra parte, debe advertirse que los señores Conte Grand y Elizondo no han hecho circular los billetes llegados a "Diario Nuevo", sino que los han entregado inmediatamente a los miembros del Crédito Público para que esta autoridad, con todos los medios de que legalmente debe disponer, estableciese la comisión del delito, averiguase la procedencia de los billetes y demás circunstancias que creyera conveniente determinar.

Ahora bien: el Crédito Público se ha limitado a remitir esos billetes a la casa Peuser, esto es, la misma casa que los imprimió. La casa mencionada se ha pronunciado, hasta ahora, solamente respecto de uno de esos billetes, sin que se sepa nada aún de lo que se piensa acerca de los otros. No hay, pues, un informe técnico e imparcial, que era lo esencialísimo en este caso.

¿Con qué elementos de juicio entonces ha podido iniciarse y seguirse este proceso, cuando falta lo que debió ser su base? No es posible saberlo, como no es posible explicarse ninguna parte del procedimiento observado, en que se descubre, sin esfuerzo, los propósitos inconfesables a que ha respondido el sumario.

—Después de 3 días de detención inmotivada, fué puesto en libertad ayer Vicente Reigada, miembro del magisterio mendocino que hace poco tiempo vino como delegado con motivo de las cesantías de los maestros, y que ahora había vuelto por asuntos periodísticos. Momentos después de ser puesto en libertad fué detenido nuevamente, quedando a disposición del jefe de policía.

—En momentos en que salía del biógrafo San Juan, ayer a las 24, fué detenido el señor Rogelio Luengo. Las causas que motivan esta detención no ha sido posible conocerlas.

SALTA

FERROCARRIL A HUAYTIQUINA

El paro decretado

Con objeto de conocer detalles de la huelga de peones iniciadas en las construcciones ferroviarias de la línea de Salta a Socompa, nos entrevistamos ayer con el subsecretario del ministerio de Obras Públicas, quien informó que en ese departamento se habían recibido noticias de que el movimiento no tenía mayor importancia.

Agregó que sólo eran pocos los obreros que han abandonado el trabajo, pero que, a pesar de esto, tan pronto como disponga de fondos, el ministerio enviará las partidas correspondientes para el pago de los contratistas y para que, a su vez, abonen los salarios a sus peones

Por su parte nuestro corresponsal en Salta nos envió el siguiente despacho sobre este mismo asunto:

—

Salta, noviembre 14—Continúa en la línea a Huaytiquina el paro general de los obreros en señal de protesta por la falta de pagos y explotación de que los hace objeto la cooperativa del ferrocarril. Hasta ahora la actitud de los obreros es tranquila y expectante, a la espera de lo que resuelva el Poder Ejecutivo de la Nación.

No se trabaja desde Campo Quijano hasta los últimos campamentos de la línea, de acuerdo con lo resuelto el domingo próximo pasado. El jefe técnico de las obras, ingeniero Maury, partió ayer para aquel destino con el propósito de apreciar de cerca la importancia de la huelga.

CORDOBA

(De nuestra sucursal)

FERROCARRILES DEL ESTADO

Protesta contra las altas tarifas

NOTA DE LA BOLSA DE COMERCIO

Córdoba, noviembre 14—El presidente de la Bolsa de Comercio dirigió al Ministro de Obras Públicas de la Nación el siguiente telegrama:

Desde el 1.° del corriente se encuentran nuevamente en vigor las tarifas prohibitivas que regían anteriormente entre Córdoba, Salta y Jujuy. Dichas tarifas consagran la enormidad de que se impone a Córdoba, con 878 kilómetros, una tarifa de 14 pesos por tonelada mayor que la que se fija para Santa Fe, con 1.131 kilómetros, y para Cabaña del Cisne, con 1.195 kilómetros.

Fundados en esta evidente injusticia, las fuerzas vivas del país, representadas en la asamblea convocada por el Poder Ejecutivo de la Nación, aconsejaron tener en cuenta el caso de Córdoba y resolverlo con criterio amplio y nacional.

El ex presidente Irigoyen y su ex ministro doctor Torello, compenetrados de la justicia del pedido, le acordaron las tarifas que hoy le quitan precisamente los ferrocarriles del Estado

La Bolsa de Comercio está informada de que se estudia el punto, y no duda que ha de resolverse con criterio ecuánime y justiciero, pero ante los graves perjuicios que trae para la industria y el comercio de Córdoba y el Norte de la República la modificación de la tarifa en esta época del año, solicitamos se sirva resolver se mantenga la tarifa C. C. 67 hasta tanto se resuelva el punto.

EL PAGO DE UNA DEUDA MUNICIPAL

Córdoba, noviembre 14—Se han reanudado las tramitaciones entre la Municipalidad y la empresa de tranvías eléctricos, a fin de llegar a un arreglo para el pago de la deuda pendiente que tiene la municipalidad y que se aproxima al millón de pesos.

En su proposición primera la empresa presentaba como principal base para el arreglo el aumento del precio a los boletos de tranvía, lo que levantó una protesta pública que obligó entonces a suspender la negociación, aun cuando dentro de esa misma condición, la empresa parece dispuesta a hacer concesiones en procura de una terminación definitiva del asunto

FATAL ACCIDENTE A UN CAMBISTA

Córdoba, noviembre 14 En la estación del ferrocarril Central Córdoba pereció anoche, víctima de un accidente el cambista de esa empresa, Juan Delfech

Al cambiar las agujas para dar paso a una máquina que había maniobras arrastrando varios vagones cargados, Delfech metió un pie en la llanura formada por los rieles no pudiendo sacarlo a pesar de los esfuerzos que hizo con tal objeto. En tales circunstancias se le vino encima el convoy, pasándole las ruedas sobre el cuerpo y destrozándolo por completo

Perjuicios que ocasiona una obra de embalse

Córdoba, noviembre 14—Una comisión de vecinos de Laboulaye se ha presentado al ministro de Obras Públicas para pedir que se proceda inmediatamente a la destrucción de la obra de embalse que a inmediaciones de ese pueblo ha construído el propietario de un campo para defender su propiedad de los desagües del arroyo Santa Catalina embalse que provoca grandes y peligrosas inundaciones en las chacras adyacentes y aun en el mismo Laboulaye.

Asilo municipal de pobres, ancianos e inválidos

Córdoba, noviembre 14 — El concejo deliberante sancionó el proyecto de ordenanza sobre creación y sostenimiento de un asilo municipal para pobres, ancianos e inválidos, proyecto cuyo texto publicó ya LA PRENSA

El asilo será sostenido con los ingresos del "derecho de pobre" que rigen en ésta desde varios años atrás

Noticias sociales

Córdoba, noviembre 14—Falleció a señorita Ada Ureta Videla, de la sociedad de Santa Fe. Sus restos serán trasladados hoy a aquella ciudad

Para ese partieron el señor Santiago Baleda y su señora, y el señor Juan Massa

Facultad de Ingeniería

Córdoba, noviembre 14—La Facultad de Ingeniería ha resuelto contratar al profesor Carlos Pascal, para que dicte permanentemente la cátedra de arquitectura

MENDOZA

EL JURADO DE ENJUICIAMIENTO

Su demora en reunirse

PERJUICIOS QUE ELLO OCASIONA

Mendoza, noviembre 14 — No obstante las continuas citaciones no se ha conseguido que se reuna el jurado de enjuiciamiento de magistrados debido a la falta de número para formar quórum, por absentismo de los legisladores cuya totalidad pertenece a la situación, lo que confirma el cargo formulado desde un principio, de que demoraban indefinidamente el trámite y resolución de los juicios políticos pendientes.

Como los magistrados colocados en esta situación o sea ya suspendidos, no perciben sus sueldos ni pueden ejercer su profesión se les obliga por este medio a renunciar el cargo.

El caso del doctor Vera Vallejos, según versiones circulantes no sería extraño a tales propósitos, dadas las circunstancias que rodean a la acusación y el propósito de no reunirse, demostrado por los legisladores situacionistas.

Entretanto, los cuatro magistrados enjuiciados y suspendidos, se hallan a la espera de la resolución del jurado con la misma perspectiva que el juez, doctor Guevara, quien después de 2 años de enjuiciado, se vió obligado a renunciar el cargo a fin de poder ejercer la profesión.

EL FALLECIMIENTO DEL GENERAL RECABARREN

Sepelio de sus restos

Mendoza, noviembre 14—Imponente resultó la ceremonia del sepelio de los restos del general Patrocinio Recabarren, efectuada en la mañana de hoy, acto al que asistieron, el gobernador de la provincia, los ministros, el jefe del destacamento de artillería de montaña de Cuyo, representantes de la Liga Patriótica Argentina, jefes y oficiales de la guarnición y todo cuanto de caracterizado tiene Mendoza.

Habló en nombre del Poder Ejecutivo el ministro de Gobierno, señor Zía Sarandón; en representación del ejército, el coronel Pertiné; por la Liga Patriótica Argentina, el señor Federico Baraldo Victoria; por el Club de Gimnasia y Esgrima, el señor Tiburcio Zapata y luego el doctor Manuel Lugones.

Rindieron honores el regimiento 4.° de artillería y las tropas de policía. El ataúd fué escoltado por el escuadrón de guardia de seguridad.

LAS RENTAS MUNICIPALES

Acerca de su inversión

Mendoza, noviembre 14 — El diario "Los Andes", bajo el epígrafe Disposición que no se cumple, dice:

Un precepto constitucional, establece que las municipalidades, no podrán invertir más del 30 por ciento de sus rentas anuales, en los haberes de sus respectivos empleados.

Esta previsora disposición, que ha sido inspirada sin duda, en el sano propósito de prevenir la preparación de frondosos presupuestos y el excesivo aumento, en los sueldos de los funcionarios municipales, es sin embargo letra muerta en todas, o casi todas las comunas de la campaña en las que no existe control de ninguna especie, que asegure el cumplimiento de las leyes.

Hay algunas de esas municipalidades, que invierten más de la mitad de sus entradas, en el pago de los sueldos, mientras los servicios públicos, se mantienen poco menos que abandonados, no obstante los crecidos impuestos que aplican por ástos, y que pesan como una montaña de plomo, sobre los pobres vecindarios, que se ven sometidos a soportar tan consideradas gabelas.

CATAMARCA

EN LAS ESCUELAS NORMALES

Las irregularidades

Catamarca, noviembre 14—Las irregularidades que viene consignando LA PRENSA, y que ocurren en la Escuela Normal de Mujeres, avivan el comentario y son el tema predilecto en los centros docentes, ruedas estudiantiles y círculos sociales.

Uno de los cargos más graves que pesa sobre la dirección del establecimiento es la raspadura que aparece en el libro de asistencia de profesores. La vicedirección raspó la inasistencia de un profesor que se hallaba en ésa, con el propósito de que no se le descontara el sueldo.

Esto da la medida de lo que viene pasando en un establecimiento educador que prepara en este ambiente, a maestras para que difundan la cultura nacional.

Los diarios locales se hacen ahora, eco de este asunto, habiendo sido LA PRENSA el primer diario del país que puntualizó esas graves irregularidades.

Catamarca, noviembre 13 En la Escuela Normal de varones los alumnos de 5° grado de la escuela de aplicación, hicieron una manifestación hostil al profesor de trabajos manuales señor Alejandro Ortiz. Hubo pedreas y un petardo explotó cerca del profesor

ENTRE RIOS

PARTIDO RADICAL

Sobre la incorporación de correligionarios

RESOLUCION DEL COMITE PROVINCIAL

Paraná, noviembre 14 — El comité provincial del partido Radical, formado por los delegados de todos los departamentos, sancionó en su última reunión, la siguiente declaración:

El Comité Provincial Radical de Entre Ríos declara que vería con agrado la reincorporación al partido de todos aquellos ciudadanos que se hubieran retirado voluntariamente de la acción partidaria, y que estén en situación de corresponder a los móviles y anhelos de unión y patriotismo en que se inspira esta invitación.

Esta declaración ha sido formulada con el propósito de obtener que se reintegren a la actividad partidaria algunos afiliados un tanto alejados y, especialmente, con objeto de conseguir la realización de un anhelo general del partido, como es la reintegración activa del ex gobernador doctor Miguel M. Laurencena.

La convención radical encargada de reformar la carta orgánica del partido y de elegir delegados ante el comité nacional, no ha podido reunirse por falta de número.

Paraná, noviembre 14 — El comité provincial del partido Radical ha designado miembro de la junta de gobierno al senador Francisco Paredes, en reemplazo del doctor Sagarna.

CAMARA DE DIPUTADOS

Paraná, noviembre 14 — En la sesión que realizó ayer la Cámara de Diputados, se autorizó al Poder Ejecutivo para pagar a los sucesores del señor Juan L. Caminos, la suma de 487.884 pesos, correspondiente al juicio que por indemnización y cobro de pesos promoviera al gobierno provincial.

Luego se entró a considerar el proyecto sobre vialidad, cuya discusión se suspendió

Paraná, noviembre 14—Realizó sesión esta tarde la Cámara de Diputados.

Fué aprobado un proyecto sobre construcción y reparaciones de los edificios públicos por valor de pesos 1.300 000

También se aprobó la ley orgánica de la oficina provincial del trabajo.

Finalmente se acordó tratar en la sesión de mañana el proyecto sobre vialidad.

Noticias sociales

Gualeguay, noviembre 14—Se halla en ésta, en compañía de su señorita hija María Angélica, el coronel Pedro Iubo Coudames, estimable hijo de este pueblo, donde se encuentra extensamente vinculado por lazos de parentesco y afectos.

—Acaba de formalizarse el compromiso matrimonial de la señorita Elena Agusti, con el doctor Enrique Petre, ambos extensamente vinculados en la sociedad de ésta.

SANTIAGO DEL ESTERO

LA SITUACION DEL GOBERNADOR

Telegrama al Presidente de la República

Santiago del Estero, noviembre 14—Suscripto por muchas personas, ha sido enviado al Presidente de la República el siguiente telegrama:

En el concepto del pueblo de Santiago del Estero, la actitud de V. E. negando audiencia al gobernador, doctor Manuel C. Cáceres, importa una reparación moral y un desagravio a la institución del país, desde que el magistrado santiagueño ha mancillado la dignidad del cargo, por haber incurrido reiteradamente en grave inconducta como gobernante.

Por tal razón reciba V. E. nuestros mejores aplausos de sincera adhesión.

Cobro de patentes por vía de apremio

Santiago del Estero, noviembre 14 — La Dirección General de Rentas ha comisionado a uno de sus inspectores con el fin de que proceda por vía de apremio a hacer efectivas las patentes pendientes y trabe embargos sobre las mercaderías de los deudores para solicitar su subasta pública.

CORRIENTES

APROBACION DE COMICIOS MUNICIPALES

Corrientes, noviembre 14 — El Poder Ejecutivo, por decreto de hoy, aprobó todas las elecciones municipales realizadas últimamente en diversas localidades de la provincia, con excepción de las de Empedrado.

Concejo deliberante

Corrientes, noviembre 14—El concejo deliberante, que estaba citado para hoy, no pudo reunirse por falta de número

Sin sesión en la Cámara de Diputados

Corrientes, noviembre 14—La Cámara de Diputados no pudo realizar sesión hoy por falta de número.

SAN LUIS

Terminación del período de un magistrado

San Luis, noviembre 14 — Terminó el período de ley, el ministro del Superior Tribunal doctor Alfredo Arancibia Rodríguez, cuyo desempeño se caracterizó por su contracción al trabajo.

CHACO

CASOS DE BUBONICA

Muerte de atacados

ENVIO DE MATERIAL SANITARIO

En conocimiento de haber ocurrido algunos casos de peste bubónica en forma inguinal, en Barranqueras y Resistencia, el presidente del Departamento Nacional de Higiene, doctor Aráoz Alfaro dispuso ayer telegráficamente que se iniciaran las operaciones de profilaxis con los elementos sanitarios existentes en aquellos puntos. Ordenó, asimismo el citado funcionario la partida inmediata de personal provisto de elementos para el tratamiento y la vacunación preventiva, como para la desinfección de locales y ropas y otras medidas oportunas.

En consecuencia, mañana saldrá para el territorio del Chaco el jefe de la división cuarta, doctor Juan R. Pareto, acompañado de empleados sanitarios, capataces, peones, material de desinfección, vacunación y curación. Se procederá a la matanza de ratas en los puertos de Barranqueras, Resistencia y Corrientes, y si fuera necesario, se proseguirá esa operación por la línea del ferrocarril a Santa Fe.

Se confía en que los focos serán inmediatamente circunscriptos, puesto que la enfermedad, que se presenta en forma inguinal, o sea con caracteres menos peligrosos, no se extenderá con facilidad.

Resistencia, noviembre 14 — De los 5 casos de peste bubónica, registrados, dos de ellos fueron fatales, dos mejoran y el quinto que se produjo en Barranqueras, está muy grave, por cuyo motivo el enfermo ha sido internado en el hospital.

El director de la Asistencia Pública se dirigió esta tarde por nota al inspector de escuelas y al director de la escuela normal para aconsejarle la clausura de los colegios.

Por el tren de esta noche se espera el material sanitario y el personal que viene de esa capital para combatir la epidemia.

Barranqueras, noviembre 14 — Con motivo de la aparición de la peste bubónica en Resistencia, donde se produjeron varios casos fatales, el vecindario de ésta se encuentra alarmado.

Urge que las autoridades respectivas adopten las medidas del caso, a fin de evitar la propagación de esa epidemia, ya que el estado sanitario de la población es sumamente deficiente.

Barranqueras, noviembre 14 — Con motivo de la peste bubónica aparecida en el Chaco, en el puerto de Corrientes se ha establecido la cuarentena para todas las personas procedentes de esa región.

PROVINCIA DE SANTA FE -- INFORMACION DE LA CAPITAL, ROSARIO Y DEPARTAMENTOS

350.° ANIVERSARIO DE LA FUNDACION DE SANTA FE

LAS FIESTAS DE HOY

SE REALIZAN ENTUSIASTAS PREPARATIVOS

EL MONUMENTO AL MAESTRO

EN LA CAPITAL

EL PROGRAMA DE FIESTAS

Santa Fe, noviembre 14 Se nota gran animación por las fiestas organizadas para la celebración de 350° aniversario de la fundación de esta ciudad.

El programa preparado es el siguiente

A la salida del sol, dianas y fanfarras en las plazas de la ciudad.

A las 7, reparto de ropas y víveres, a las 8 lectura en la cárcel de las conmutaciones de penas por una delegación del Centro Estudiantes de Derecho, a las 9.30 tedeum en la iglesia de San Francisco y oración patriótica por el regidor José Mariano Pujol, a las 10.30, procesión cívica, a las 11.30 inauguración del monumento al maestro discurso del presidente de Consejo de Educación, doctor Pío Pandolfo, y un maestro, a las 15 partido de balompié en la cancha de la Unión, entre Rosario Central y Santafecinos, a las 17: inauguración del Banco de la Nación Argentina a las 18.30 homenaje de las escuelas al maestro en el parque escolar; a las 21 velada en el teatro Municipal a las 24 recepción social en la casa de gobierno

ADHESION DE INSTITUCIONES BANCARIAS

Santa Fe, noviembre 14—Los Bancos de la Provincia, Español y Río de la Plata y Popular de Santa Fe, asociándose a las fiestas del 350 aniversario de la fundación de Santa Fe no funcionarán en los días que restan de la semana

INAUGURACION DE UN EDIFICIO BANCARIO

Santa Fe, noviembre 14 — Se realizará mañana la inauguración del nuevo edificio que ocupará la sucursal en ésta, del Banco de la Nación

Como es sabido, la inauguración de ese edificio, se efectuará mañana con motivo del aniversario de la fundación de Santa Fe.

CERTAMEN LITERARIO

Santa Fe noviembre 14 — El jurado del certamen literario organizado con motivo del 350 aniversario de Santa Fe, ha dado a conocer los nombres de los autores premiados, los cuales son los siguientes.

Primer premio: Oscar Murúa, segundo premio, Alfredo Quebien Tasers; tercer premio, Jaime Llofriú, menciones honoríficas: Roberto Caminas, José Corte y Eradio Doce Mateos.

La entrega de los premios se efectuará en la velada que se realizará mañana, a las 21.30 en el teatro municipal, donde serán leídos por los autores o señoritas los sonetos premiados

EN ROSARIO

Rosario, noviembre 14 — El feriado mañana dispuesto por el Poder Ejecutivo de la provincia con motivo del 350 aniversario de la fundación de Santa Fe será observado en ésta, según se informa con rigurosidad

Las oficinas municipales, también permanecerán cerradas mañana

El intendente doctor Cardarelli se ausentó esta tarde a Santa Fe para participar de las fiestas que se realizarán en dicha ciudad y para las cuales ha sido especialmente invitado

El doctor Cardarelli regresará el viernes próximo a ésta.

EL FERIADO

Rosario, noviembre 14 — El Poder Ejecutivo ha dispuesto que el feriado de mañana en celebración del 350 aniversario de la fundación de Santa Fe sea para todo el territorio de la provincia, y el 16 y 17 para la capital únicamente.

Rosario, noviembre 14 — La Cámara de Apelaciones resolvió que no funcionen mañana sus dependencias en motivo del decreto de feriado del Poder Ejecutivo de la provincia

VIAJE DEL VICEGOBERNADOR

Rosario, noviembre 14 — Se ausentará hoy para Santa Fe el vicegobernador, señor Clariá, Mendilaharsu y un grupo de amigos a quienes invitados que van a concurrir a las fiestas de aniversario de la fundación de aquella ciudad

El doctor Manuel Carles, que usará de la palabra después del tedeum en la iglesia de San Francisco, llegará mañana a Santa Fe.

EL MONUMENTO AL MAESTRO

Rosario, noviembre 14 — Partieron esta tarde para Santa Fe, el doctor José A. Jiménez y los señores Lauro C. Juárez, Domingo C. Godoy, Pedro Sacchi y Luis R. Albornoz, delegados del magisterio de Rosario que van a concurrir al acto de la inauguración del monumento al Maestro, que se efectuará mañana, a las 10, en la capital.

En ese acto hablará, en nombre del magisterio de la provincia, el señor Lauro C. Juárez

NICASIO OROÑO

CENTENARIO DE SU NACIMIENTO

Santa Fe, noviembre 14 — La biblioteca popular Nicasio Oroño, anexa a la sociedad de socorros mutuos La Sanitaria Popular, publicará un número especial en homenaje a aquél.

Dicha publicación tendrá colaboraciones de firmas prestigiosas, entre las que figuran los señores David Peña, Carlos C. Aldao, Luis Bonaparte, C. Arguimban y otros.

Con motivo del centenario del natalicio de Nicasio Oroño, fecha que se cumplirá mañana, el ministro, doctor Araya, ha recibido del doctor Carlos Aldao una carta, en la que éste dice, entre otras cosas:

Para conmemorar el centenario de su nacimiento de Nicasio Oroño, me permito someter a su consideración la idea de que usted influya para que se levante una suscripción pública con el objeto de erigir una estatua en esa ciudad que perpetúe la efigie y memoria de Oroño

Casi puedo anticipar la seguridad de que si se formaliza el proyecto, que los santafecinos residentes en Buenos Aires, contribuiremos con una estatua de bronce de modo que sería fácil reunir numerosas pequeñas cuotas para costear el pedestal.

En tal caso, se destinarán los 10.000 pesos fijados por una ley de la provincia, para erigir un monumento y para construir un sepulcro en el cementerio de esa ciudad, donde ya reposan los restos de Oroño

ADMINISTRACION PROVINCIAL

El nuevo fiscal de Estado

Santa Fe, noviembre 14 — Ante el gobernador de la provincia prestó hoy juramento de estilo, y tomó posesión del cargo el nuevo fiscal de Estado doctor Rodolfo Reta

Regreso del ministro de Hacienda

Santa Fe, noviembre 14—Ha regresado de esa capital, después de varios días de ausencia, el ministro de Hacienda, señor Patricio Díez.

MOVIMIENTO POLITICO

(De nuestra sucursal)

LOS COMICIOS PROXIMOS

Protestas de los radicales opositores

NOTA AL MINISTRO DE GOBIERNO

Trabajos de los partidos

ACTOS DE PROPAGANDA

Rosario, noviembre 14 — Como informó LA PRENSA, en su edición de hoy, la Unión Cívica Radical opositora envió ayer al ministro de Gobierno, doctor Coulin una extensa nota, en la que le hace conocer la intromisión de policías de la provincia en la presente campaña electoral.

Esa nota, que fué firmada por los señores doctor Alcides Greca y Armando Héctor Cerrutti, en su carácter de presidente y secretario, respectivamente, del comité departamental de Rosario de esa agrupación, comienza diciendo al ministro citado que las policías a su cargo empiezan a poner trabas al derecho de reunión que consagran las cartas constitucionales nacional y provincial.

Añade que, en la entrevista que ese ministro tuvo con el doctor Greca, hace pocos días éste último le hizo saber que el jefe político del departamento Castellanos, en nota dirigida al comité de Sunchales, manifestaba que no concedía permiso para la realización de una conferencia pública, en vista de que, con anterioridad los radicales unificados habían solicitado licencia para efectuar otro acto análogo.

Seguidamente, expresa la nota que los radicales opositores no piden permiso a nadie para usar de libertades que les confieren las cartas constitucionales, todo lo más, dice, comunican a las autoridades que realizarán un acto público para que si éstas lo estimaran conveniente hagan guardas orden en caso de ser perturbado

Estima, agrega, que, aunque en una localidad se realice el mismo día y hora otra reunión pública, no es motivo suficiente para impedir que un partido use de ese precioso derecho, siempre que el acto no se efectúe en el mismo sitio o en uno que, por su proximidad, pudiera dar origen a un desorden.

Afirma que el jefe político de Castellanos, no ha podido siquiera ese pretexto, pues la reunión de los radicales unificados se efectuó el sábado a las 21 y la de los opositores, el domingo a las 16

Más adelante, expresa lo siguiente

"En el pueblo Acebal el comisario de policía impidió que nuestros correligionarios fueran a recibir en la estación del ferrocarril una delegación que llegaba de Rosario bajo pretexto de que en el comité se había estado jugando a la taba

"Aunque ello era inexacto, no habría sido motivo para impedir una manifestación callejera, pues no escapará al criterio de usted que el "taba" de una estación, dado su piso de piedra, no es apropiado para arrojar canchas de taba

"Donde en verdad funcionaron siete canchas de taba fue en el comité situacionista de Acebal el 4 del mes en curso, día de las elecciones municipales y cuyas jugadas eran dirigidas personalmente por el comisario Arrondo

"La policía de esta ciudad, si bien hasta este momento no nos ha molestado, pretende que las notas comunicando el propósito de realizar reuniones públicas se le envíen con tres días de anticipación.

"Esta pretensión parte de un reglamento dictado por el jefe de policía de Rosario, que

PROVINCIA DE BUENOS AIRES — INFORMACION GENERAL

LA SEMANA DEL NENE

Programación de un club vecinal

LOS ACTOS DE HOY

De acuerdo con lo anunciado, quedó constituído ayer el club vecinal de Madres de Belgrano, que viene a ser una dependencia del Club de Madres, realizándose así uno de los propósitos perseguidos por esta asociación, de crear centros locales en diferentes barrios, a fin de intensificar su obra, estudiando de cerca los problemas de cada vecindario y aportando su ayuda a los mismos.

El acto inaugural se efectuó en la Escuela Normal número 10, y alcanzó grandes proporciones.

Usó de la palabra para explicar los fines perseguidos por el Club de Madres la señora Clelia G. de Bozetti, quien expresó su convicción de que ha llegado el momento de que surjan en distintas partes del municipio centros vecinales destinados a aprovechar el concurso de todos, en bien de los hogares, sin distinción de clases sociales.

Esbozó también la historia de la institución, deteniéndose después en diversas consideraciones acerca de la obra benéfica y provechosa para todas las madres y para todos los niños, que puede realizarse con la acción conjunta y desinteresada.

No dudo, dijo, que por ser esta la Semana del Nene podrán ya las madres más necesitadas de guía y ayuda, palpar que no hemos llamado en vano el corazón de las otras madres más afortunadas y que toda esa simpática legión de mujeres jóvenes que valoran el tesoro que poseen en la vida sana de sus hijos, procurarán conservar igual bien para aquellas otras que, menos felices que ellas, ven expuesta la salud o la vida de los suyos a las asechanzas de la miseria, la ignorancia y el vicio, que ellas harán llegar a todos los hogares nuestras cartillas instructivas, distribuyendo inteligentemente nuestra propaganda y que satisfechas de esta acción, en bien de los niños, de los futuros amigos o compañeros de sus hijos, se sentirán ya vinculadas a este club de Madres de Belgrano, que, habiendo visto nacer su cuna en esta escuela normal, nace a la vida con la aureola de respeto de que la rodea institución de tanto y arraigado prestigio, al darle un albergue momentáneo, que esperamos pueda ser estable.

Al terminar, la señora de Bozetti fué muy aplaudida.

En seguida el conjunto infantil del teatro Labardén prestó su concurso, interpretando diversos números que la concurrencia recibió con marcado agrado. Exhibióse después la cinta cinematográfica "Maternidad", distribuyéndose profusamente entre los concurrentes, al terminar ese número, cartillas y volantes instructivos.

Dado el interés que despertó entre el vecindario y la eficaz cooperación de la señora Enriqueta Lucero, directora de la escuela normal mencionada, el Club de Madres considera que ha obtenido muy buen éxito la fundación de esta rama vecinal.

Por la noche, el señor Ernesto Nelson dió por radiotelefonía una conferencia relacionada con el problema de la infancia.

Hoy de 9 a 11, y en el local de la exposición permanente, Victoria 1077, se inscribirá a todos los niños nacidos entre el 1.° y el 10 de octubre del corriente año, cuyas madres deseen optar a los premios ofrecidos.

En el local de la calle Carlos Calvo número 4232, se dará hoy, bajo el patrocinio de la Asociación Bibliotecas y Recreos Infantiles, una conferencia con proyecciones luminosas sobre "El pequeño tesoro".

En la Escuela Argentina Modelo, calle Juncal 1154, se leerá a las 17, a los niños que a ella concurran, cuentos apropiados. En la Asociación Cristiana de Señoritas se realizará un acto a las 18, y se exhibirá la película "Maternidad".

Durante todo el día, se distribuirán cartillas de propaganda en los recreos infantiles, escuelas e institutos evangélicos, Ejército de Salvación y otras instituciones populares.

Además, la comisión directiva de la Semana del Nene ha resuelto ofrecer a aquellas entidades que deseen utilizarlas varias conferencias con proyecciones luminosas, relacionadas con el cuidado del nene.

INSTRUCCION PUBLICA

ESTUDIANTES SECUNDARIOS

Petición al ministerio

Un grupo de padres de alumnos de establecimientos de enseñanza secundaria presentó una nota al Ministerio de Justicia e Instrucción Pública, en la cual contemplan la situación de los mismos como alumnos regulares que deben una materia previa y que han sido aplazados en el examen correspondiente.

En dicha nota, después de manifestar que por el nuevo decreto de promociones no pueden rendir ninguna materia del año que termina y que han cursado como regulares con buenas clasificaciones, en virtud de la asignatura previa en que se les aplazó, lo que significa repetir el año, solicitan se les conceda el permiso necesario para rendir las materias regulares en la época correspondiente y en forma condicional, con el compromiso de aprobar la previa, como complementaria, en el mes de marzo.

Esta misma comisión concurrirá mañana al ministerio para conocer la resolución del titular de la cartera.

Sindicato Católico de Maestras — El consejo superior de este sindicato quedó constituído en la siguiente forma, Presidenta, Valentina V. de Correa; vicepresidentas, María Susana Wite y Amalia C. de Vallejos; secretaria, Lucía Bernard; prosecretaria, Lola Molas Terán; tesorera, María Esther Bassi; protesorera, Margarita B. de Coria; vocales, María Mercedes de la Vega y Elía M. Martínez.

El consejo particular de la sección correspondiente al Ministerio de Justicia e Instrucción Pública, quedó integrado en esta forma:

Presidenta, María Susana White; vicepresidentas, Sofía Suárez e Inés Recalt; secretaria, Nemesia Vasalli; prosecretaria, Lucía Bernard; tesorera, Corina Bitetto; protesorera, María A. Barilatti; vocales: Laura Roseida Mendonça, María Esther Golfarini y Manuela de Nevares. Delegada al consejo superior, Lucía Bernard; delegada suplente, Nemesia Vasalli.

Excursión al Delta — El comité del distrito 4 de la Confederación Nacional Maestros realizará el 23 del corriente una excursión al Delta del Paraná, cuyo efecto ha contratado el vapor "Ciudad de San Fernando".

Los maestros no confederados podrán solicitar informes en la Universidad Popular de la Boca, Aristóbulo del Valle número 471.

Escuela Francisco P. Moreno — El domingo próximo, a las 11, las escuelas nocturna y vespertina anexa Francisco P. Moreno, del consejo escolar 5, colocarán una placa en la tumba que guarda restos de su fundador un el cementerio del Norte.

Escuela Francisco Narciso Laprida — La sociedad cooperadora de esta escuela ha organizado en su beneficio una fiesta artística, que se realizará el 19 del corriente, a las 15.45, en el local de calle Santa Fe 1960.

El programa preparado para esta oportunidad se compone de variados e interesantes números.

Renuncia y confirmación — Por decreto del Ministerio de Instrucción Pública ha sido aceptada la renuncia del profesor de la escuela nacional de comercio de Tucumán, señor C. Hawkes, y se confirmó en el cargo de maestro de grado de la escuela normal de Tucumán a Juan P. Pérez.

Por Nuestros Niños — Esta sociedad, cooperadora de la escuela 4 del consejo escolar 12, Merlo 3241, renovó su comisión directiva en la siguiente forma: presidente, Abraham F. Martel; vicepresidente, Juan C. Bilotta; secretario, Tomás Larguera; prosecretario, Humberto A. Bello; tesorero, Ricardo Martínez; protesorero, Félix Fernández; vocales: Salvador García, José Addala, Adonio Bosio, Pablo Romero y José Andreu; suplentes: Emilio Bedoya, Juan A. Moreno, Domingo Berardo, Hugo P. Coria y Fernando Andes.

Universidad Popular de la Boca — Los cursos de fin de curso, se tomarán en la universidad en la siguiente forma:

Día 21, de 19.30 a 21.30: mecánica, agricultura, contabilidad, secciones 1a. y 2a.; piano, secciones 1.ª y 2.ª; inglés, secciones inferiores; dibujo lineal, seccion superior y superior.

Día 22, de 19.30 a 21.30: inglés, secciones superiores; dactilografía, secciones inferiores; aritmética, secciones 1.ª y 2.ª; contabilidad, sección 3a.

Día 23, de 19.30 a 21.30: inglés, perfeccionamiento, dactilografía, sección superior, electricidad, secciones 1a. y 2a.; agricultura, sección 1a.; contabilidad, sección superior, contabilidad bancaria.

Escuela Superior de Comercio Sur—Hoy vencerá el plazo para el pago de derechos y expedición de permisos para alumnos regulares.

El plazo de presentación de solicitudes de alumnos libres ha sido prorrogado hasta mañana inclusive.

Centro de Profesores Diplomados de Enseñanza Secundaria — La junta directiva de esta entidad se reunirá hoy, a las 19, para considerar diversos asuntos de importancia.

Instituto Nacional del Profesorado Secundario — Los exámenes de alumnos previos y regulares (voluntarios), se iniciarán en este establecimiento el 20 del corriente, de acuerdo con el horario que los interesados pueden consultar en la secretaría.

Los alumnos de la sección geografía realizarán mañana una excursión al Observatorio Astronómico de La Plata, habiéndose fijado como punto de reunión la estación Constitución a las 19.

Subvenciones—Con motivo de una denuncia formulada por un grupo de maestras del Instituto Achával Rodríguez, ante el Ministerio de Relaciones Exteriores y Culto, dicho departamento de Estado resolvió que se detenga el pago del subsidio acordado al mismo hasta nueva orden, y que se pasen los antecedentes al Consejo Nacional de Educación para que informe si es acreedor al subsidio de que goza en el presupuesto general de la Nación dicho instituto.

Colegio nacional Bernardino Rivadavia —Los permisos de examen para alumnos regulares se expedirán por secretaría de 8.30 a 11.30 y de 14 a 17, en la siguiente forma

Hoy, primer año; mañana, segundo y tercero; pasado mañana, cuarto y quinto años.

Demostración — En el salón de la confitería del Aguila se realizará pasado mañana, a las 20.30, la comida organizada por un grupo de profesores en obsequio del doctor Samuel Dónovan, con motivo de su jubilación como catedrático de ese instituto.

Instituto Libre de Segunda Enseñanza —Los permisos para exámenes de alumnos previos y complementarios, se expedirán desde hoy, a cuyo efecto la secretaría funcionará diariamente, de 8 a 11.30.

Escuela superior comercial de mujeres —Las alumnas libres deben retirar sus permisos de examen en la secretaría de esta escuela, mañana de 9 a 11.

Escuela profesional número 3—Hoy a las 15, se inaugurará la exposición y venta de labores ejecutados por las alumnas de esta escuela de la calle Sáenz Peña 1172. También se inaugurará el taller de telares instalado por la sociedad cooperadora de la misma.

Escuela profesional número 4—En los días de hoy, mañana y pasado mañana se realizará, en esta escuela, de 16 a 19, la exposición de los trabajos ejecutados por las alumnas durante el año.

OBSERVACIONES METEOROLOGICAS

Instalación especial de LA PRENSA

Termómetro		Barómetro
A las 3 hoy		A las 3 hoy
16.0		765 0
Ayer 6		Ayer 6
14.0		764.0
12		12
22.0		764.0
18		18
19.0		761.8
24		24
17.0		765.0

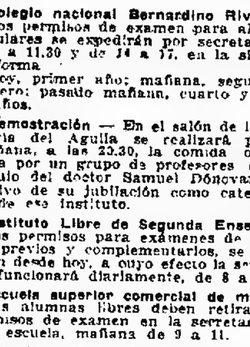

A las 3 de hoy

VIENTO	SE.
CIELO	Despejado
SOL	Sale: 4 42
	Se pone: 18.34
LUNA	Sale: 11.36
	Se pone 0.22

Cuarto creciente

No se produjo ninguna novedad en el estado del tiempo, el cual fué bueno

El cielo estuvo despejado durante muchas horas, y el ambiente era agradable.

Dirección del viento: SE., ESE., ENE. y NE., con una velocidad media de 11 kilómetros por hora. A las 24 sopiaba viento SE.

Humedad: máxima, 87.

Informes de la Oficina Meteorológica Argentina — Ha llovido en:

BUENOS AIRES

Achupallas 4 milímetros, Asamblea 6, Berdier 2, Blaus 2, Canaing 1, Carabelas 1, Carmen de Areco 4, Comodoro Py 6, Chajá 7, De Bruyn 12, Delgado 9, Espora 2, Ferré 6, Gilles 2, Gouin 5, Kilómetro 93 C. G. 15, Kilómetro 125 C. G. 1, La Felicidad 6, La Pinta 21, Las Mariana 3, Moll 2, Moquehuá 2, Palantelén 6, Pilar 1, Pinzón 2, Pla 5, Rojas 9, Salto 4, Tacuarí 5, Tambo Nuevo 3, Vedia 18, V. de la Pla 9

SANTA FE

Ataliva 35 milímetros, Bauer y Sigel 25, Cañada Ombú 25, Cañada Rosquín 8, Cap vara 63, Castelanos F. C. O. 35, Centeno 8, Ceres la Cruce as 15, Cor Fraga 23, Empalme S. C. 17, Esmeralda 15, Fort Tostado 7, Frank 15, Ganeta 9, Guayren á 22, Humboldt 25, Intiyaco 85, Josefina 27, Lentel 47, La Paiada 33, Larguía 9, La Sirada 2, Las Toscas 27, Malabrigo 11, María Luisa 18, Merlo 45, Moyocl 25, Ogilvie 25, Pilar 28, Providencia 44, Rafaela 90, Ramona 47, San Jerónimo 3, San Jerónimo 18, San Jorge 19, Santa Clara C. O. 27, Santa Fe 14, Soledad 24, Tartagal 11, Tostado la 12, Torteras 11, Humberto I 22, Villa 37, Villa Ana 24.

ENTRE RIOS

Alcaraz 39 milímetros, Aldea Brasilera 21, Arenguren 7, Basavilbaso 7, Centenario 36, Clara 48, Crespo 15, Curtiembre 33, Diamante 8, Domínguez 18, El Quebracho 24, Feliciano 91, Gilbert 7, González L. 12, Guayarairó 25, Hasenkamp 26, Hernández 7, La Capilla 14, La Paz 43, Las Mulas 61, Libaros 15, María Grande 21, Nogoyá 13, Peracho 15, Parará 46, Pinto 13, Pueblo Brugo 35, Pueblo Rueda 3, Racedo 11, Ramírez 9, Recaldera 12, San Benito 34, San Gustavo 61, San Salvador 56, Segui 25, Sola 16, Sosa 15, Taboada 24, Urdinarrain 2, Urquiza 17, Uruguay 10, Valle María 12, 20 de Septiembre 12, Viale 16, Victoria 1, Villa Mantero 12, Villa Urquiza 30, Villaguay 15

CORRIENTES

Buena Vista 30 milímetros, Corrientes 1, Escuela 76, Goya 45, La Cruz 8, Mercedes 58, P. de los Libres 4, P. de la Patria 15, San Cosme 15, Saico 60.

TUCUMAN

Bella Vista 8 milímetros, Concepción 14, Famaillá 7, Huaca Pampa 4, La Madrid 10, Los Sarmientos 6, Lules 30, Monteros 45, Padilla 6, Río Colino 3, Río Colorado 4, Río Lules 32, Río Seco 4, Sacrificio 6, San Pablo 7, Santa Rosa 8.

SANTIAGO DEL ESTERO

Añatuya 15 milímetros, Alhuampa 15, Añatuya 91, Beltrán 51, Cejolán 46, Clodomira 58, Col. Dora 26, Choya 27, Fortín Inca 45, Frías 35, Garza 86, Herrera 48, Icaño 16, La Banda 14, Lavalle 18, Loreto 13, Matará 39, Nasalo 58, Quimilí 30, Río Hondo 13, Santiago del Estero 13, Tacañitas 47, Tintina 15, Zanjón 2.

CORDOBA

Arroyito 25 milímetros, Arroyo Algodón 10, Avellaneda 3, Carrilobo 34, Dean Funes 12, Devoto 14, El Tío 30, General Roca 30, Jesús María 28, Lamblur 15, La Cruz 16, La Francia 15, La Playosa 17, Las Varas 38, Monte Cristo 27, Pampero 1, Pinaillín 30, Pizarro 2, Pozo del Molle 24, Q. Herrado 41, San Francisco 31, Temple S. 17, Totoralejos 32, Urquiza 26, Villa Rosario 35.

SAN LUIS

Hualeda 4 milímetros, Zanjitas 1.

SALTA

Embarcación 2 milímetros, Orán 3.

CATAMARCA

Carranza 5 milímetros, Chamblcha 5, Esquilo 9, La Guardia 2, Recreo 26, San Antonio 2.

CHACO

Barranqueras 30 milímetros, Cardoso 36, Cotelay 22, Charadai 21, Horquilla 14, La Sábana 41, Resistencia 7, Urien 25.

FORMOSA

Formosa 8 milímetros

MISIONES

C. de la Sierra 23 milímetros, Posadas 39.

SINOPSIS DEL TIEMPO

La Oficina Meteorológica Argentina comunicó que han caído lluvias aisladas en San Luis; pero que, en general, el tiempo continuaba claro y bueno. Prevalecieron vientos del Nordeste en Buenos Aires, del Sudeste en Entre Ríos y Corrientes, y vientos del Sur en las provincias del Oeste y en los territorios del Sur.

La temperatura ha subido unos grados en Buenos Aires y las provincias centrales, mientras que en el Sudoeste del país ha vuelto a bajar

El barómetro ha subido en todo el país.

Pronóstico—Tiempo bueno, poco cambio de temperatura. Vientos del Este a Nordeste en Buenos Aires.

LA GUARNICION MILITAR DEL AZUL

COMUNICACION DEL GOBERNADOR

Telegrama al Presidente de la República

Con motivo de la comunicación que el intendente municipal del Azul trasmitió al gobernador de la provincia acerca de la traslación de ese ciudad del 2.° batallón de zapadores pontoneros, el señor Cantilo, a su vez, se ha dirigido al Presidente de la República trasmitiéndole la siguiente comunicación:

"Con la mayor contrariedad, el pueblo de Azul contempla el alejamiento del 2.° batallón de zapadores pontoneros, que por orden superior debe trasladarse inmediatamente a San Nicolás de los Arroyos. En nombre de este vecindario tengo el honor de dirigirme al señor gobernador, y conociendo la simpatía marcada que en repetidas oportunidades ha demostrado por todo lo que se relaciona con las actividades vitales de esta ciudad, me permito solicitar a V. E. quiera tener a bien interponer sus muy buenos oficios para que en reemplazo de aquél se radique en ésta otra unidad del ejército. El Azul reconocerá una vez más la muy eficaz ayuda que desde su elevado cargo le ofrece con tanta generosidad que le honra y que le agradecemos.—Francisco O. Fourtalé, intendente municipal."

Me permito interesar a V. E. en esta gestión del vecindario de Azul, en cuya ciudad el 2.° batallón de zapadores pontoneros encontró franca y cordial hospitalidad, granjeándose merecidas y unánimes simpatías. Apoyo calurosamente los deseos de la población de Azul y no dudo que V. E., valorando los móviles que inspiran esta justa petición, habrá de prestarle su más alto auspicio.

NOTICIAS ADMINISTRATIVAS

(De nuestra sucursal en La Plata)

ELECCIONES MUNICIPALES EN JUNIN

SU POSTERGACION

El Poder Ejecutivo dictó ayer un decreto disponiendo la postergación de las elecciones municipales en Junín, de acuerdo con las solicitaciones que se le habían hecho.

En los considerandos del decreto se establece que "la causa invocada se funda en la demora para la impresión de los padrones electorales, elementos indispensables para la eficiente y activa campaña electoral de las diversas agrupaciones políticas; que si bien es cierto que dicha impresión no ha concluído, se han tomado las medidas para urgirla a la mayor brevedad, por lo cual podrá disponerse de ellos dentro de pocos días; que siendo firme propósito del gobierno contribuir a la normalización del régimen municipal en el mencionado distrito, como en los demás que se encuentran en acefalía, entiende no bastante, que deba facilitarse la propaganda cívica, máximo cuando la concesión de uno días más de plazo—el cual se debe considerar definitivamente improrrogable — no afecta principios legales, no dificulta la constitución de la municipalidad en el día oportuno, no afecta los intereses de ninguno de los partidos actuantes, según manifestaciones hechas en el ministerio de Gobierno".

Por estas consideraciones el Poder Ejecutivo resuelve postergar para el 9 de diciembre próximo la convocatoria que se hiciera por decreto del 7 del corriente a elecciones de municipales y consejeros escolares.

TIERRAS FISCALES

Modificación de un pliego de condiciones

Como consecuencia de una solicitud presentada por ocupantes de tierras fiscales en la Isla Santiago, respecto del pago de los arrendamientos, el Poder Ejecutivo ha modificado el pliego de condiciones para la ocupación precaria en la mencionada isla, terrenos del arroyo La Maza, y anegadizos adyacentes sobre el río de la Plata, en el sentido de que el plazo máximo será de diez años en vez de siete, a contar del 22 de junio de 1922. Para las dos primeras anualidades se modifica la escala de precios, reduciendo en el 15 por ciento los fijados por aquel decreto, debiendo pagarse las anualidades atrasadas y la primera cuota de la primera anualidad, antes del 15 de diciembre próximo.

RECAUDACION FISCAL

La dirección de rentas recaudó ayer por concepto de impuestos fiscales 163 454 pesos, correspondiendo el mayor ingreso al gravamen al comercio e industrias, que produjo 108.826 pesos

LA PERCEPCION DE IMPUESTOS

Intervención del Banco de la Provincia

El director de rentas, señor Emilio N. Grau, ha continuado en los últimos días las gestiones realizadas ante el directorio del Banco de la Provincia, tendientes a hacer que esta institución se encargue de cobro de los impuestos fiscales. Al presente se trata de que la mencionada operación pueda iniciarse desde el primero del año próximo.

Las ventajas del procedimiento a adoptar surge de su sola enunciación, porque tanto el fisco como el Banco obtendrían un positivo beneficio; el fisco, al obtener una más perfecta recaudación, dada la forma como están organizados los servicios bancarios en esas grandes instituciones, y el Banco, porque podría extender su ráctio de acción dentro de la provincia y aumentar sus sucursales en beneficio de los pequeños centros de población.

Es indudable que si el fisco tuviera un sistema de recaudación mejor que el actual, no se producirían los grandes déficit anuales, en consecuencia, y hasta tanto se piensa y ponga en práctica una organización más perfecta, se habrán obtenido aquellos beneficios.

Mientras tanto, el personal de las oficinas actuales de recaudación podrá consagrarse a la tarea de la compilación de datos para el catastro parcelario, que será entonces posible mantener al día, de acuerdo con los propósitos que a ese respecto tiene el director de rentas.

EN LOS MUNICIPIOS

(De nuestros corresponsales, por telégrafo)

MORON

MAL ESTADO DE UN CAMINO

Negligencia de la municipalidad

Morón, noviembre 14 — Varios vecinos de Ituzaingó se apersonaron a esta corresponsalía, para expresar que el camino que se inicia a continuación de la calle Rivadavia y que une a ese pueblo con el de Merlo se halla intransitable hasta la línea divisoria, distante 15 cuadras de la estación San Antonio de Padua.

Desde allí en adelante, dichos vecinos manifestaron que se advierte la acción de la municipalidad de Merlo, pero que el trayecto restante, hasta Ituzaingó, está en pésimo estado de conservación, y agregaron que diariamente muchos vehículos no pueden continuar su marcha, a causa de los pantanos y zanjas que se han formado en diversos lugares.

Por último, aquéllos hicieron pública su protesta por la negligencia que evidencia la municipalidad de ésta, que es la que debe hacer arreglar el camino mencionado.

TRES ARROYOS

El pugilismo por dinero

Tres Arroyos, noviembre 14—El diario local "La Comuna" publica un suelto en el que censura severamente los abusos que vienen cometiendo de un tiempo a esta parte los organizadores de exhibiciones de box por dinero, en las que se explota la buena fe del público que asiste a presenciar las mismas.

GENERAL BELGRANO

AMPLIACION DEL EJIDO

General Belgrano, noviembre 14 — Firmada por varios vecinos, será enviada una nota al gobernador de la provincia, señor Cantilo, que entregará personalmente el diputado señor Martín Retes, para solicitar el cumplimiento de la ley sobre ampliación del ejido de esta localidad, que fué sancionada en el año 1911.

Con el cumplimiento de esa ley, se satisfará un bien sentido anhelo del vecindario local, pues, se contribuirá al progreso de nuestra población, actualmente rodeada de grandes latifundios, que es necesario expropiar y subdividir.

Nuevo jefe de la oficina del registro civil

General Belgrano, noviembre 14 — Después de ocho meses que la oficina del registro civil de la localidad permaneció a cargo del juez de paz, tomó posesión de la misma el nuevo jefe, escribano señor Norberto Roca Grasso, con la intervención del inspector doctor Manuel Rubio.

AVELLANEDA

Fiesta en beneficio del hospital Florito

Avellaneda, noviembre 14—Con buen éxito se ultiman los preparativos de la fiesta, que se realizará mañana en el teatro Mitre, de esta ciudad, en beneficio del hospital Florito. La comisión de damas que patrocina esa fiesta desarrolla una eficaz acción para asegurar el mayor lucimiento del acto expresado

Círculo de Maestros — Sorteo de un automóvil

Avellaneda, noviembre 14 — En el teatro Roma, de la localidad, se efectuó en acto público ante el escribano señor Jenaro Ferrández, el sorteo de un automóvil en beneficio del panteón del Círculo de Maestros, de esta ciudad. Resultó premiado el número 4654.

LOMAS DE ZAMORA

Próximas fiestas

Banfield, noviembre 14 — En el colegio de Nuestra Señora de Lourdes de esta localidad, se realizará el día 18 del corriente, a las 15, una fiesta literario-musical en beneficio de dicho establecimiento.

—Con objeto de arbitrar fondos para las obras que actualmente se efectúan en la iglesia local, la comisión directiva de la Juventud Católica de Banfield, ha organizado una fiesta con el patrocinio de la comisión de damas pro templo. Esa fiesta se realizará el 17 del corriente, a las 21, en el local de la citada institución.

QUILMES

Oratorio Santa Coloma de Bernal — Otras informaciones

Bernal, noviembre 14 — La comisión directiva de la Sociedad Ex Alumnas del Colegio María Auxiliadora, de esta localidad, ha resuelto realizar el viernes próximo, a las 15, la bendición de las nuevas habitaciones del Oratorio de Santa Coloma.

Concurrirá a ese acto la esposa del Presidente de la Nación, señora Regina Pacini de Alvear, y se ha preparado con tal motivo un interesante programa de fiestas

—La sociedad de madres protectoras de la escuela número 18, de esta localidad, ha organizado una fiesta artística y musical que se realizará en el salón-teatro Regina el 1.° de diciembre próximo.

—Se activan los preparativos para la peregrinación al santuario de la Virgen de Luján, organizada por las congregaciones de esta localidad y que se realizará el domingo próximo.

Sala de primeros auxilios

Bernal, noviembre 14 — Los doctores Iriarte, Sanguinetti y Planes, de esta localidad, donaron a la sala de primeros auxilios local la cantidad de 450 pesos para la adquisición de materiales de cirugía para la misma.

La comisión directiva de la sala trabaja con gran entusiasmo con el propósito de proceder a la inauguración de la misma en los últimos días del corriente mes.

BAHIA BLANCA

Destacamento del 5 de infantería

Bahía Blanca, noviembre 14 — El intendente municipal, recibió un telegrama del ministro de Guerra, en contestación al que le enviara aquél hace algunos días. En ese despacho comunica el ministro haber resuelto el envío a esta ciudad, de un destacamento del regimiento 5 de infantería, para ocupar el local donde se alojará definitivamente esa unidad.

Fiesta en beneficio del Patronato de la Infancia

Bahía Blanca, noviembre 14 — En el teatro Municipal de esta ciudad, se realizó hoy por la noche una fiesta en beneficio del Patronato de la Infancia, de la localidad, la que alcanzó muy buen éxito

Reconocimiento médico de conscriptos

Los doctores Domingo Bardarelli y Juan Barillatti terminaron hoy el reconocimiento médico de los conscriptos pertenecientes a la clase de 1903. De un total de 1 672 ciudadanos correspondientes al distrito militar de ésta, se presentaron 1. 395, de los cuales fueron declarados inútiles 271, lo que representa el 19.4 por ciento. Se destinaron a servicios auxiliares 74 conscriptos

Movimiento portuario en Ingeniero White

Bahía Blanca, noviembre 14 — En el puerto Ingeniero White hacen operaciones los vapores "Hagland", "Nevada" y "Arenzano".

Entró el vapor "Frankenwald", ayer a las 17.30, a cargar cereales; y salió el "Lima", a las 8.30, con carga general para los puertos del Sur.

Fueron embarcadas 1 257 toneladas de cereales diversos.

EXALTACION DE LA CRUZ

Partido de polo

Capilla del Señor, noviembre 14 — El domingo se jugó en esta localidad un interesante partido de polo entre los equipos Santa Lucía, de ésta y "La María", de San Andrés de Giles.

Resultó ganador, el equipo local por tres tantos contra dos.

GENERAL PINTO

Campeonato de lawn tennis. — Sociedad Italiana

General Pinto, noviembre 14 — El domingo último, continuaron los partidos de lawn tennis, del concurso interno organizado por el club local.

—En la última asamblea realizada por los miembros de la Sociedad Italiana de esta localidad, fueron renovadas sus autoridades, habiéndose constituído la comisión directiva en la forma siguiente: Presidente, Juan Rebuffo; vicepresidente, A. Brunl; tesorero, Atilio Bavasano; secretario, Roque De María; prosecretario, Antonio Giudice; vocales: Eugenio Giusti, Juan Penazzi, Juan Anzzani y Roque Maletti; vocales suplentes: Juan Vitullo, Víctor Anzzani y Constante Tachinardi; revisores de cuentas: Carlos Porro, Emilio Barbugli y Roque Tenaglia.

Convocatoria a elecciones

General Pinto, noviembre 14 — El intendente municipal de este partido, dictó un decreto por el cual se convoca a los ciudadanos del partido a elecciones municipales para el 25 del corriente.

Según dicho decreto, deberán elegirse 7 concejales, en reemplazo de los siguientes señores que regan en sus mandatos:

Damián del Castillo, Agustín B. Barnech, Francisco Núñez, Justo Nesprias, Luis Lariguet, Juan C. Davis y Juan Maffia.

Además se elegirán tres consejeros escolares en reemplazo de los siguientes señores: Emilio Barbugli, Amadeo Battista y Ambrosio Taddeo.

CHIVILCOY

Escuela número 16, de San Sebastián

San Sebastián, noviembre 14—Ayer fué reabierta la escuela número 16 de esta localidad, que se encontraba clausurada por el fallecimiento de su directora señorita Diana Palomba.

Se ha hecho cargo de dicha escuela la maestra de grado, señorita Dolores García.

LEANDRO N. ALEM

Arreglo de las calles de Vedia

Vedia, noviembre 14—El comisionado municipal de esta localidad ha dispuesto el arreglo de las calles del pueblo que se encontraban en malas condiciones.

—Se prosiguen con gran actividad los trabajos de construcción del hospital de esta localidad.

LUJAN

Conferencias del profesor Pablo A. Pizzurno — Biblioteca pública de Carlos Keen.

Luján, noviembre 14 — El profesor señor Pablo A. Pizzurno dió en el salón de la Biblioteca Ameghino de ésta, sus dos anunciadas conferencias sobre los temas: "Manualidades" y "La lectura y las bibliotecas infantiles".

Dichas conferencias fueron desarrolladas en forma interesante ante una numerosa y selecta concurrencia, que tributó muchos aplausos al conferencista.

Además, el señor Pizzurno dió una conferencia sobre "Las bibliotecas populares y su organización" en el salón del Centro Unión, de Carlos Keen, que presidió el señor Miguel Goitía. Después de esa conferencia, que fué patrocinada por la Asociación Cultural Ameghino, se efectuó una asamblea de socios para elegir la comisión directiva de la biblioteca pública fundada en dicha localidad.

Esa comisión quedó constituída así: presidente, doctor Alejandro Raitzin; vicepresidente, Reinaldo Laboureau; secretario, Andrés Canale; prosecretario, Héctor Sandoval; tesorero, Críspulo Martínez; protesorero, Aniceto Gutiérrez, y vocal, Eduardo Freyre.

La biblioteca se denominará Sarmiento y estará bajo la protección de la comisión nacional de Bibliotecas Populares. La comisión directiva resolvió designar en su primera reunión, una comisión de señoritas para que colabore en los trabajos de la nueva institución, la primera de esta índole que se funda en Carlos Keen.

GENERAL GUIDO

Clausura de una escuela — Ferrocarril del Sud

General Guido, noviembre 14 — El intendente municipal de este partido, debidamente autorizado por el concejo deliberante, resolvió clausurar el local que ocupa la escuela número 1, de esta localidad, en vista del estado ruinoso del mismo y por constituir un constante peligro para los alumnos que concurren a ella.

La citada escuela tiene cuatro amplios salones, donde funcionan cuatro grados con cinco maestros y con una asistencia de 255 alumnos, que en estos últimos tiempos ha disminuído ante el peligro que los amenazaba.

—Llama la atención de los vecinos de esta localidad que la empresa del ferrocarril del Sur no se preocupe de la destrucción de roedores que han invadido los galpones que dicha empresa posee en la estación local, lo que constituye, además de los perjuicios que ocasiona a las "mercaderías depositadas en ellos, un peligro para la salud pública.

SAN ANDRES DE GILES

Fiestas en beneficio del hospital

San Andrés de Giles, noviembre 14 — Se efectuarán el domingo 18 del corriente mes, en la estación Cucullú, de la Compañía General de Ferrocarriles de la provincia de Buenos Aires, una "kermesse" y un baile, en beneficio del hospital de caridad de ésta.

TANDIL

Demostración a un educador

Tandil, noviembre 14—En el Hotel de Roma se efectuó una demostración ofrecida por el magisterio local al señor Juan M. Calvo, con motivo de su ascenso a inspector de escuelas.

Ofreció la demostración el señor Santiago Fernández, quien hizo entrega a aquél de una medalla de oro, en nombre de todos los maestros del distrito. Contestó agradeciendo el señor Calvo.

Participaron de ese acto los siguientes educadores

Rosa D. de Martín, Ana L. de Rodríguez, María C. V. de Souid, Julia B. de Lanzarini, Juana L. de Julianl, Laura M. de Goyi, Antonio A. de Latoile, Alejandrina R. de Zunino, Virginia B. de Ruiz, María Castillo, María Ansa, Sara Murguizur, Adriana Saldamra, María Uriarte, Luisa Dasguez, Rosa Demarco, Juana García, Italia Zarillo, Filomena Franchini, Angela Ciao, Rufina Erregurena, Blanca Schultz, María Zorillo, Lina De Vechi, Matilde Imaz, Leonilla Blanco, Rosa Gazzaneo, Mariana Iribas, Micaela Dabos, Teresa Corrado, Ida Basso, Aurelia Ferrari, Luisa Pérez, Elsa Llorente, Luisa Brun, Felisa Gutiérrez, Francisco Laza, Alberto Vignes, Héctor Souid, Domingo Uliarte, Santiago Fernández Souid, Francisco Mamello y Domingo Fernández.

MOVIMIENTO POLITICO

(De nuestra sucursal en La Plata)

La próxima renovación municipal

El vecindario de las secciones 4a., 5a., 6a. y 7a. de la capital de la provincia ha sido convocado para el 25 del corriente, a fin de que elija trece concejales, pues debe efectuarse la renovación anual de la mitad de los miembros que constituyen la municipalidad.

Con excepción del partido Socialista, que ya ha proclamado sus candidatos para esa elección, las demás agrupaciones políticas que actúan en la capital de la provincia, no han solicitado todavía los votos del electorado para candidatos a concejales.

Se manifiesta así, una vez más, la apatía o indiferencia con que, en la capital, se realizan los actos de esta índole, a consecuencia, el voto, del poco prestigio en que se desenvuelve la acción municipal, en medio de conflictos y entorpecimientos de toda especie, mientras no se introduzcan reformas fundamentales en la ley orgánica.

(De nuestros corresponsales, por telégrafo)

ELECCIONES MUNICIPALES

Próximos comicios

ACTIVIDADES POLITICAS

EN QUILMES—CONVOCATORIA DE ELECCIONES

Quilmes, noviembre 14—En vista de que en la comuna de este partido no hay autoridades constituídas, el Poder Ejecutivo convocó para elecciones municipales para el 25 del corriente, debiendo ser elegidos nueve concejales y cinco consejeros escolares.

Si bien no se han constituído las autoridades municipales, existen designados los 18 concejales, de los cuales terminan sus mandatos los siguientes señores: Luis Casabona, Clemente Bluggini, Ricardo A. González, Emilio Planes, Pedro P. Olivieri, Agustín L. Rocca, Valerio Ponce de León, Pedro Polinolli y Juan J. Siri.

Los cinco consejeros que deberán elegirse son en reemplazo de los señores Antonio Barrera, José Baffa, Atanasio Lanz, José E. López y Pedro Perusatti.

Continúan en el cargo de concejales, hasta el 31 de diciembre del año próximo, los señores Santiago Porzo, Carlos Bo, Pedro Elustondo, Angel Levanti, David Canora, José E. López, Manuel Salas, Emilio Torre e Isidoro Iriarte.

EN TEMOLE

Timote (Carlos Tejedor), noviembre 14—Los partidos políticos de esta localidad activan la propaganda partidaria para las próximas elecciones municipales que se realizarán el 25 del corriente, desconfiándose, como en las elecciones anteriores, el triunfo del partido Conservador por gran mayoría.

UNION CIVICA RADICAL

La Rica (Chivilcoy), noviembre 14—El domingo último se constituyó en esta localidad un subcomité de la Unión Cívica Radical, denominado "Doctor Pedro Solanet".

—Se realizó el domingo último una reunión de propaganda política organizada por el comité Leandro N. Alem, de la Unión Cívica Radical. Usó de la palabra

AGRICULTURA Y GANADERIA

INTERPRETACION DE LA LEY DE TIERRAS

Propiedades del Banco Nacional en liquidación

El procurador general de la Nación, doctor Horacio Rodríguez Larreta, ha enviado al Ministerio de Agricultura, el dictamen que formuló con respecto a quien competa deducir las acciones pertinentes contra David y Jacobo Kaminsky, por razón de la indebida ocupación de unas fracciones de tierra ubicadas en la colonia Fraga, que se dice mantienen las nombradas personas.

Expresa el procurador, que la ley número 4167, de enero 8 de 1903, sobre venta y arrendamiento de tierras fiscales, disponía, en su artículo 20, que, desde su promulgación, todas las propiedades rurales situadas en las provincias y territorios nacionales que el Banco Nacional en liquidación había recibido en pago de sus deudores, pasaban al cuidado y administración del Ministerio de Agricultura, el que debía proceder a su estudio y clasificación para ser destinadas de acuerdo con las prescripciones de esa misma ley.

Posteriormente, agrega, sancionóse la ley número 5124, sobre liquidación del Banco Nacional por el Banco de la Nación Argentina, la que, en su artículo 6.º, dispuso la derogación del artículo 20 de la ley número 4167, y estableció que las propiedades urbanas y rurales que el Banco en liquidación recibió en pago de sus deudores debían volver a la nueva comisión liquidadora—el Banco de la Nación Argentina, según los artículos 1.º y 2.º, de la nueva ley—para su administración y enajenación en la oportunidad y condiciones que juzgue más conveniente.

Añade luego el doctor Rodríguez Larreta, que como muy acertadamente lo hace notar la Cámara Federal de esta capital, en el fallo inserto en el testimonio que obra en los autos y que recayó en el juicio que se siguió entre los señores David y Jacobo Kaminsky y el Banco de la Nación Argentina, sobre escrituración de las cuatro fracciones de chacra de la colonia Fraga, cuestionadas en el expediente, es indudable que, por virtud de lo dispuesto en el citado artículo 6.º de la ley número 5124, el Banco de la Nación Argentina "ha sustituído al Poder Ejecutivo en los derechos y obligaciones relacionados con esas tierras".

Además, prosigue el dictamen, cabe advertir que el Poder Ejecutivo carecería de título para ejercitar, por sí, cualquier acción tendiente al desalojamiento de las tierras en cuestión, desde que el que tenía, cuando en el año 1907 dispuso el Ministerio de Agricultura dar la posesión de esos lotes a los señores Kaminsky, emanaba del mandato conferido por el artículo 20 de la ley número 4167, y éste quedó expresamente derogado con la sanción de la ley número 5124, que mandó volver la administración de esas tierras al Banco de la Nación Argentina, como comisión liquidadora del Banco Nacional en liquidación, y autorizó a dicha institución para enajenarlas en la oportunidad y condiciones que juzgue más conveniente.

En tal concepto, claro está, afirma, que en la actualidad es al Banco de la Nación Argentina a quien incumbe, como sucesor legal del Poder Ejecutivo, deducir las acciones que competan contra los señores Kaminsky, por razón de la indebida ocupación en que se dice mantienen dichos señores las tierras de que se trata.

Concluye el doctor Rodríguez Larreta con la manifestación de que tal es su dictamen, el cual coincide con las opiniones manifestadas por los asesores letrados del Ministerio de Agricultura y de la dirección general de tierras.

ASOCIACION NACIONAL DE AGRICULTURA

Circular a los cerealistas

La Asociación Nacional de Agricultura ha dirigido ayer una circular a sus asociados, en la que manifiesta la mala práctica en las operaciones de cereales.

Al respecto señala los efectos contrarios que producen aquéllas, acumulando en momento dado exceso de ofertas.

En la misma circular se establece que constituye un error el efectuar ventas y entregas de mercadería efectiva luego al precio del día, para adquirirlas en los mercados a término en igual cantidad y a fechas lejanas.

Después de sustentar el principio de que no deben realizarse operaciones de agio, expresa en favor de su propaganda que en el año 1921 quedaron en el país un millón de toneladas de trigo que se pudieron exportar entre pesos 15 y pesos 17 moneda nacional los 100 kilogramos y se vendieron luego entre pesos 11 y pesos 13 moneda nacional. La diferencia en contra para la Argentina, son treinta millones de pesos en ese solo renglón, y algo parecido ha ocurrido con el lino y el maíz los últimos años. No hubiera sucedido tal cosa a no mediar las ventas a precios a fijar y las referidas operaciones por los mercados a término. Otras veces ocurre lo contrario, es decir, se vende más de lo conveniente en momento inoportuno y la excesiva oferta trae la baja.

Termina dicha circular de la Asociación de Agricultura, aconsejando que no deben comprarse cereales oleaginosos en trojes o en parva, porque la inseguridad de lo que así se realiza origina dificultades a los contratantes.

TIERRAS FISCALES

Entrega de títulos de propiedad

Por decretos del Poder Ejecutivo, se ha dispuesto que se otorguen títulos de propiedad a los siguientes concesionarios de lotes fiscales que han cumplido con las obligaciones impuestas por la ley:

Territorio del Río Negro—Coronel Pringles: Juan Félix Vichich, Florentina Guerrero, Daniel Castellano y Eulogio Miranda; Choele-Choel: Pedro Hildemman, Enrique Campetti y William J. Rogers; General Conesa: Micaela Sánchez.

Provincia de Entre Ríos—General Alvear, sucesión Juan Kranewitter.

Territorio de La Pampa — Victorica: Antonia Escudero.

Provincia de Córdoba—Caroya, Alejandro Madussi.

Territorio de Misiones—Apóstoles: Juan Pereñak y Andrés L. Funes.

Además, se han firmado los títulos correspondientes a los siguientes colonos:

Provincia de Córdoba — Jampacho, Buenaventura Bori; Aldea Santa María, sucesión Martín Pakowskwski.

Provincia de Entre Ríos—General Alvear, sucesión Juan Abt.

Territorio de Misiones—Apóstoles, sucesión Andrés Gabur, sucesión J. Sabat Bessneider, sucesión Casimiro Benczarski y sucesión Tomás Witelek. Cerro Corá, José Valentín Almeida; Candelaria, sucesión Roque López.

Territorio de Río Negro — General Conesa, Enrique Jeambat; General Roca, Simón Mehdi; Coronel Pringles, Julio M. Lenschow.

TRASPORTE DE SEMILLAS

La sección industrias de la dirección general de comercio, ha elevado un informe al Ministro de Agricultura sobre el trasporte ferroviario de semillas de cereales, con fletes rebajados. Como se recordará, las empresas de ferrocarriles acordaron, una rebaja del 60 por ciento para el trasporte de semillas con destino a la siembra, franquicia que rigió desde el 1.º de abril hasta el 31 de agosto del corriente año y a la cual se acogieron 370 agricultores.

La cantidad de semilla trasportada con ese beneficio alcanzó a kilogramos 6.694.229.

NUEVO TIPO DE PAN BLANCO

Informaciones enviadas al Ministerio de Agricultura por la legación argentina en Wáshington dan cuenta de que en Nueva York se ha llegado a preparar un nuevo tipo de pan blanco, que constituye un alimento perfecto, agregando a la harina leche, cal, sal y un extracto de germen de trigo.

Según dichas informaciones, los experimentos realizados han permitido comprobar que animales criados exclusivamente con pan de ese tipo y agua se desarrollaron normalmente y se reprodujeron sin inconveniente, y los niños que han sido alimentados con ese pan, con una ración común, mostraron un desarrollo más vigoroso que niños que recibieron la misma ración y el pan blanco común, atribuyéndose la diferencia a la presencia de vitaminas y de sales minerales. Como se sabe, el trigo es muy rico en fosfatos, pero es muy pobre en cal, sodio y en vitaminas del grupo A (promotores del crecimiento), sustancias que son abundantes en la leche y en las sales que se agregaron.

Aun después de agregar el extracto de germen de trigo y la leche a la harina, se comprueba una deficiencia de cal, lo que se ha subsanado agregándola directamente.

(De nuestros corresponsales, por telégrafo)

SOCIEDAD RURAL DE ROSARIO

INVASION DE LANGOSTA

Adquisición de materiales para combatirla

Rosario, noviembre 14 — La Sociedad Rural de Rosario, siguiendo las gestiones realizadas hasta ahora con motivo de la falta de materiales de que dispone la Defensa Agrícola para combatir la langosta, y ante las noticias alarmantes que llegan hasta ella, debido a la gran invasión que se ha producido en la actual campaña, se ha dirigido a la Cámara de Diputados de la Nación solicitando el pronto despacho del crédito necesario para la compra de barreras y cinc.

En este sentido, la sociedad citada ha enviado a la representación santafecina en el Congreso una nota en la que le pide vote a la mayor brevedad el proyecto de ley enviado por el Poder Ejecutivo nacional, que le autoriza a invertir 15.000.000 de pesos para la compra de esos materiales.

En este mismo sentido, la sociedad se ha dirigido a la Confederación de Sociedades Rurales y sociedades rurales Argentina, de Santa Fe, de Rafaela, de Reconquista, de Córdoba, de Laboulaye y de General Villegas, al Centro de Propietarios de Córdoba y a la Bolsa de Comercio de esta ciudad.

Rosario, noviembre 14 — La Sociedad Rural de Rosario, en su nota a la Cámara de Diputados de la Nación solicitando el pronto despacho del proyecto del Poder Ejecutivo nacional, por el que se le autorizará a gastar 15.000.000 de pesos en la adquisición de materiales para la Defensa Agrícola y a la cual aludo en un telegrama anterior, dice, entre otras cosas, que con fechas 28 de mayo último elevó al Ministro de Agricultura, doctor Le Bretón, un extenso y detallado memorial en el que puntualizaba las necesidades de la Defensa Agrícola ante la amenaza constante en que se ven los agricultores argentinos por las grandes invasiones de langosta y la falta de medios de que dispone la citada dependencia para combatirla.

Después de haber probado que desde el año 1911 el gobierno no ha efectuado ninguna compra de barreras, existiendo en esa época 23.000.000 de metros de barreras, de cinc, los que actualmente, por el uso, están reducidos a 13.000.000 de metros, antecedentes que, agregados a la circunstancia de que en 1922 los agricultores solicitaron más o menos 60.000.000 de metros de barreras, pone de manifiesto la necesidad imperiosa que existe de reforzar inmediatamente el material de que dispone la Defensa Agrícola.

Agrega que estas oportunas y bien orientadas indicaciones fueron comentadas por la prensa del país entero y han merecido la aprobación del ministro citado, por cuanto los fundamentos que sirven de base al pedido del crédito mencionado y cuya sanción se propicia son exactamente los mismos que la institución.

Finalmente, dice la Sociedad Rural: por otra parte, y reforzando nuestro pedido, nos es grato trascribir algunos de los párrafos de la nota que el ministro citado acaba de dirigir a los agricultores de Empedrado (provincia de Corrientes), los que dicen textualmente:

"Hace un mes, hice saber a los vecinos de Bella Vista que nuestra existencia de barreras era escasa y que dependía del Congreso el despacho de un crédito para adquirir materiales para la Defensa Agrícola.

"Si aún se consiguiera la sanción de esa ley es posible que se encontraran en plaza elementos útiles que pudiéramos distribuir a tiempo a los atacados por una invasión, que los funcionarios de este ministerio reputan muy seria.

"Como verán, la defensa de los semilleros que este año, como en ninguno, se ven seriamente amenazados por el acridio, depende en estos momentos de la sanción de la ley del crédito necesario para la adquisición de elementos combativos.

"La temprana aparición de la langosta, en la actual campaña nos hacía prever la magnitud de la invasión, y es así como a estas horas no resta un sólo palmo de área sembrada que no se vea en peligro, amenazando, no sólo a los sembrados sino los intereses generales del país.

"Ya hemos visto en años anteriores los defectos desastrosos que ha llegado a causar esta plaga en la misma ganadería, cuando ha devorado tanto las grandes extensiones de maíz sembradas como los campos de pastoreo".

La Sociedad Rural de Rosario espera que entendiendo el grado de justicia y la urgencia que tiene esta solicitud y contribuyendo a que los agricultores argentinos puedan salvar el fruto de sus sacrificios se servirá prestarle su atención más deferente.

EXPOSICION RURAL EN SALTA

Próxima inauguración del certamen

Salta, noviembre 14 — Se ultiman los preparativos para la exposición-feria que se inaugurará el 18 del mes en curso.

Por la concurrencia de expositores y por el interés de los ganaderos del Norte en la mestización, el certamen promete alcanzar buen éxito.

Comenzaron ayer a llegar productos del litoral, y se nota ya la afluencia de propietarios rurales.

Las instalaciones de la exposición se encuentran en condiciones perfectas para el certamen, que es la primera que se realiza desde hace 10 años en esta provincia.

Las autoridades de la Sociedad Rural tienen el propósito de efectuar periódicamente exposiciones ganaderas y hacer de esta provincia el centro de transacciones agrícolas y ganaderas del Norte de la República.

COLONIZACION CON FAMILIAS HUNGARAS

Gestiones ante los poderes públicos

Corrientes, noviembre 14—El gobernador doctor Robert recibió hoy una comunicación del doctor Hersilio Rodríguez, en la que le pide que interponga sus oficios, ante el Ejecutivo nacional, para que éste facilite la llegada a esta provincia de 1.000 familias húngaras, que desean venir desde Pensilvania, con todos los implementos agrícolas, a establecerse como colonos.

Accediendo a ese pedido, se dirigieron hoy al Ministro del Interior las comunicaciones telegráficas del caso.

ACCION CONTRA LA VIZCACHA

Industrialización del cuero

Gualeguaychú (Entre Ríos), noviembre 14.—El subcomisario de la Defensa Agrícola, señor Carlos Daneri, en conocimiento de que una casa comercial de ésta había instalado, por cuenta de un fuerte consignatario de la capital federal, la compra del cuero de vizcacha en este departamento, con fines industriales y en el justo deseo de prepender al exterminio de tan perjudicial plaga en forma compensadora, informó ampliamente a la superioridad al respecto, interesándola en fomentar y estimular tal negocio.

A propósito de esto, la dirección de la Defensa Agrícola ha dispuesto que se consulte a la referida casa sobre si estaría en condiciones de recibir los cueros de vizcacha de esta provincia y de la de Corrientes para hacer la repartición, y por intermedio de su personal la propaganda necesaria, dictándose las providencias del caso.

INSTITUCIONES CIENTIFICAS Y LITERARIAS

Círculo Argentino de Inventores—Esta sociedad se reunirá en asamblea general ordinaria hoy, a las 18.15, en su local de la calle Lavalle 1268, a fin de considerar la memoria y balance correspondiente al ejercicio comprendido entre el 5 de abril y el 15 de noviembre sobre del año en curso, el presupuesto para el período próximo y otros asuntos.

Sociedad Dermatológica Argentina — Hoy, a las 9, se efectuará en el hospital Ramos Mejía la 8.ª sesión científica ordinaria de la actualidad del epígrafe. En la correspondiente orden del día figuran las siguientes comunicaciones: doctor P. L. Baliña, "Dieratosis de Bawen con degeneración c[illegible]ncer[illegible]"; doctores Baliña y M. Quiroga; J. J. Puente, "Pre[illegible]".

FERROCARRILES

EMPRESA DEL SUD

HORARIO DE VERANO

La empresa del ferrocarril del Sud ha puesto desde ayer en vigor el nuevo horario de verano, el cual, entre otros, contiene los siguientes cambios de servicios:

Mar del Plata — Correrá un tren diurno todas las mañanas, el que partirá de plaza Constitución, a las 7, y otro nocturno que partirá a las 20.2. Para estos trenes se expenderán boletos de excursión de primera clase, válidos para regresar por cualquier tren hasta fines de abril al precio de pesos 40. Se expenderán también boletos de fin de semana, válidos únicamente para los trenes diurnos, los viernes y sábados, al precio de pesos 35, los que serán válidos hasta el lunes inclusive, pero si este día fuera seguido por otros de fiesta, la validez se hará extensiva hasta el día hábil siguiente al de fiesta inclusive.

El tren rápido diurno correrá todos los días con excepción de los domingos, y el rápido nocturno todas las noches, pero la fecha del comienzo de este servicio se publicará más adelante.

Necochea y Quequén — Los lunes, miércoles y viernes, a las 20.30, saldrá de plaza Constitución un tren, y los tres días restantes de la semana lo hará a las 21.33. El costo del pasaje de ida y vuelta, válido hasta fin de abril, será de pesos 45.

Miramar — Sale de plaza Constitución un tren a las 20.2, diariamente, el que llega a Miramar a las 7.40 del día siguiente. El boleto de primera clase vale pesos 40.

Carhué — Tendrá un tren que sale de plaza Constitución todas las noches a las 19.53, y llega a Carhué a las 8.30 del día siguiente. Otro tren sale de plaza Constitución a las 7.22, los lunes, miércoles, jueves, viernes y domingos. El pasaje de primera clase, válido también hasta fin de abril, es de pesos 45, y de segunda clase, pesos 27. Desde Bahía Blanca también se expenderán boletos especiales para Carhué al precio de pesos 24 y 14, primera y segunda, respectivamente.

Tandil — Está servido por un tren que parte de plaza Constitución diariamente a las 21, como también un tren diurno que sale a las 8.10, los martes, viernes y domingos, y a las 7, los demás días de la semana. El precio del pasaje de primera clase es de pesos 37, válido hasta fin de abril.

Juancho — Sale de plaza Constitución un tren a las 7 los lunes, martes y jueves, los que llegan a Juancho a las 15. Los viernes sale también un tren nocturno a las 20.2. El precio del pasaje ha sido reducido a pesos 35.

Trenes especiales a Catamarca

La empresa del ferrocarril Central Córdoba, con motivo de las fiestas de la Virgen del Valle, que se realizarán en Catamarca, ha resuelto expender en combinación con el ferrocarril Central Norte Argentino, desde el 20 de noviembre hasta el 7 de diciembre, y válidos para regresar hasta el 15 del mismo mes, boletos de ida y vuelta a Catamarca, a razón de pesos 106.35 los de primera clase y de 59 pesos de segunda.

Rebaja de tarifa para el trasporte de cereales

La empresa del ferrocarril Noreste Argentino ha presentado a la dirección general de ferrocarriles para su aprobación, una nueva tarifa ferroviaria para el trasporte de cereales y oleaginosas de las estaciones situadas en Corrientes y Misiones.

La nueva tarifa tiene una rebaja de un 25 por ciento en los despachos por vagón completo.

HEMOS DEFENDIDO CON FE
NUESTRO TEATRO

No nos hemos dejado sugestionar por la invasión de batacián y desnudeces; hemos soportado la competencia del teatro extranjero, confiados en la reacción del público, firmes en nuestros propósitos de fomentar un teatro propio, sin ceder una línea de las posiciones conquistadas.
Nuestro triunfo a sido definitivo: lo demuestra el éxito halagador que hemos obtenido con dos notas de ambiente, sin más atracción que el propio valor de las obras y la interpretación laboriosa de los actores. El público está nuevamente con nosotros.

LA ESTANCIA NUEVA

original de C. Martínez Payva y R. J. De Rosa, es una entretenida comedia, cómica, moral y de enseñanza para el pueblo.

EL CAMBALACHE DE LA BUENA SUERTE

sainete cómico original de Alberto Vacarezza, constituye una hora de sana y continua hilaridad.

TEATRO NACIONAL

El conjunto artístico nacional más completo en su género.

Director Empresario: P. E. CARCAVALLO

Corrientes 960. Platea con entrada $ 1.—

SOCIEDADES Y CIRCULOS

CIRCULO ANDALUZ

La fiesta de anoche en el teatro Sarmiento

En presencia de numerosas familias se realizó anoche la fiesta artística organizada por la junta directiva del Círculo Andaluz, a efecto de allegar fondos para la construcción del nuevo edificio social.

En dicha velada fué representada por el conjunto artístico que dirige la primera actriz señora Carmen Coceña la comedia en tres actos de los hermanos Quintero titulada "Pipiora".

A continuación se representó el juguete cómico de los mismos autores llamado "La Siberia", en el que tuvieron una actuación destacada la actriz señorita Carmen Oliver Cobeña y el actor Gonzalo Llorens.

INSTITUTO DE BUENOS AIRES — Esta entidad organizó un te y danza en beneficio de su campo de deportes que se realizará el 18 del corriente.

AVISOS NOTABLES

A BUEN ENTENDEDOR

pocas palabras. En el hogar bien organizado se sabe por una larga experiencia, que su menú cotidiano tiene en la PRODUCCION ALIMENTICIA DE

LA NEGRA

su fuente de provisión más ventajosa, tanto por la invariable bondad que la caracteriza, como por la competencia de sus tarifas. La constante predilección del público por LA NEGRA, le permitió inaugurar el día 10 otras dos sucursales: Entre Ríos 1534 y Gaona 1109.

SAN MARTIN 132

Dr. CASARINO
Cura Hemorroides sin operación. No se abona hasta estar sano. De 14 a 20.
983 - CORRIENTES - 983

Estómago - Corazón - Pulmones
Dr. POLITI — Enferm. del hígado
RAYOS X — PUEYRREDON 863 — 15 a 18. U. T. 1177, Mitre.

Dr. FONTANA
Médico especialista en hemorroides y úlceras. Todos los días, de 16 a 19.—CARLOS CALVO 1752, esq. Entre Ríos.

DUC
Papel de fumar en libritos de 120 hojas. Marca de fama mundial, la más difundida y preferida: "Gazette Medicale". París 10 Novbre. 1860. Unicos importadores: Teodoro Mendy y Cía., sucesores de Ernesto Mendy, Alsina 2508, Buenos Aires.

Dr. GRIMALDI — Especialista del Hosp. S. Roque
URINARIAS y SIFILIS
LIBERTAD 1576 — De 15 a 17. v1nov.

Dr. ARGAÑARAZ
Profesor suplente de la Facultad. Atiende enfermedades de los OJOS, OPERACIONES, ANTEOJOS, Paraguay 640, de 14 a 18 horas. v30

Dr. ROBERTO EZCURRA
Médico-veterinario (director del consultorio agrícola-ganadero de LA PRENSA).—Influenza equina, enfermedad de los cachorros y bovinos. Lunes, miércoles y viernes, de 10 a 11.—Laboratorio: SAN MARTIN 414

EL 3.er GRAN CONCURSO NACIONAL

Consta de 12 sorteos mensuales que se realizarán de Enero a Diciembre de 1924. En el conjunto de ellos se otorgarán 9840 premios, entre los cuales figuran: 24 casas, 12 automóviles e infinidad de artículos prácticos para el hogar, sports, etc. etc.

Por cada cien marquillas vacías de los cigarrillos "43" de 20, 30 o 40 centavos que Vd. presente en la Oficina central de concursos, Callao esq. Sarmiento, o en las oficinas auxiliares del interior de la república, le entregarán un cupón para participar en el sorteo.

Piccardo & Cía. Lda. S. A.

En esta palabra, al parecer tan frívola, hay un hondo sentido. El que sabe reir, sabe vivir. El que de vez en cuando abre en la monotonía de la diaria existencia un paréntesis que abarque el goce de una grata compañía, el encanto de la música, el placer del baile, las delicias del amor y del vino, en otras palabras, quien cumple prudentemente con cuanto significa ese mandato: ¡Ríe! es quien mayor fuerza acumula para afrontar la lucha de la vida. El miedo de que un dolor de cabeza o un poco de malestar, fatiga y nerviosidad siga a uno de estos momentos de expansión, no existe desde que apareció la CAFIASPIRINA. Bastan dos tabletas para que el dolor de cabeza se alivie en pocos momentos y para que el organismo todo experimente una grata sensación de descanso, energía y bienestar. Idéntica eficacia tiene la CAFIASPIRINA tratándose de dolores de muela y oído; neuralgias; reumatismo; resfriados, etc. Pero su principal superioridad sobre todos los analgésicos que existen, es el hecho de que no afecta en absoluto el corazón. Se vende en tubos de 20 tabletas y SOBRES ROJOS de una dosis. Ambos empaques están identificados por la Cruz Bayer.

BAYER

Ofertas inmejorables

Gath & Chaves

Moda - Calidad

Precios reducidos.

Traje de casimir inglés pura lana, en gustos de moda, azul marino y negro; prolija confección, **68.00**

Casa Central (3er piso)

Camisa de zephir muy fino, gustos de moda, con pechera a tablas, puños dobles y un cuello formando juego, **15.75**

Camiseta de crêpe de hilo, blanco y colores a rayas, con manga corta; artículo suizo..... **5.50**

Camiseta de puro hilo, colores de moda, malla fina y suave; artículo francés; con manga larga, $ 8.50; con manga corta..... **7.90**

Medias de hilo y seda, negro y colores de moda, malla fina transparente, con costura a la francesa; planta, talón y puntera reforzados.. **4.00**

Casa Central (planta baja)

Kimono de crêpe de algodón, muy buena calidad, dibujos exclusivos de moda; talles 44 al 54. **14.50**

Bonito vestido de pura lana punto tricot, adornado con seda en el mismo género, colores alta novedad; modelo práctico para sport; talles 44 al 52. **29.50**

Anexo (2.° piso)

Elegante sombrero de paja fina, con adorno de terciopelo; modelo de moda muy bonito, **8.50**

Anexo (4.° piso)

Canotier de paja rustic, calidad fina; tejidos grueso o delgado, tipos pesado o liviano; modelos de moda, a $ 8.50, 7.50, 5.50 y **3.90**

Casa Central (planta baja)

CALZADO para señora y hombre

Zapato de cuero color obscuro, muy liviano, cosido plantillado; horma cómoda de moda.. **12.90**

Casa Central (3er piso)

Zapato de fino cuero charolado, con forro de cabritilla beige; estilo de gran moda, horma elegante **19.80**

Anexo (3er piso)

DEPORTES

CARRERAS DE CABALLOS

HIPODROMO DE LA PLATA

Publicamos a continuación, depurados de "forfaits", los programas de carreras para las reuniones del domingo próximo y del lunes 19 (día feriado en la provincia de Buenos Aires).

DOMINGO 18

Premio "Ugartito", 1.000 metros—Sol de Sol 56 kilos, Negrito 58, Plafador 53, Alfiler II 55, Upa Guapo 56, Serpolín 55, Payanca 53, La Llorona 53, Betiso 53.

Premio "Ulkase", 1.200 metros (todas con 56 kilos)—Alma Gaucha, Signorella, Upa la Jai, La Lechera, Tierra Baja, Loly, Polanueva, Coloración, Montera, Cervantina, Wike Girl, Forastera, Gomina.

Premio "Un Tanto", 1.300 metros (todos con 55 kilos)—Anda Niño, Zif, Fogulto, Wrangel, Brito, Peluandrún, Apolo, Clavo de Oro, Sonual, Bruant, Renoir, Marmión.

Premio "Ufita", 1.300 metros—Siulnas 55 kilos, Apogeo 56, Puntal 55, Clamoroso 56, Otoo 55, Vendaval II 55, Munster 55, Mascarilla 53, Chalupa 58, Habladora 53, La Langosta 53, Gaveta 53.

Premio "Utaupre", 1.300 metros — Yelma 57 kilos, Nogalito 51, Amochel 49, Muchojo 49, El Regente 47, Bulnes 48, Tala 48, Leohuguita 43, Trapisonda 41.

Premio "Utrecht", 1.300 metros—Pitín 55 kilos, Botón Pampa 56, Torreón 56, Open Eyes 56, El Loquito 55, Last Bell 55, Portugal 55, Seductor 55, Pejerrey 55, La Bastille 53, La Querencia 53, Oración 53, Nitrita 53, Mecha 53, Giselle 53.

Premio "Uturinga", 1.700 metros—El Dante 57 kilos, Merry Andrew 50, Islote 53, Marel 53, Yuyo Moro 50, El Loco 48, Rapier 47, Armel 45, Cartuja 45, Solferino 45, Meltoval 44.

LUNES 19

Premio "Toloza", 1.300 metros—Perl Perú 53 kilos, Septicio 55, San Guillermo 55, Fantasma 55, Sisal 55, Hisker 55, Iguazuana 53, Buena Aventura 53, Adara 53.

Premio "Ensenada", 1.300 metros (todas con 56 kilos)—Cruz, Majadera, Orcina, Cautela, Obsequia, La Canti, Oh Yes.

Premio "Los Cornos", 1.400 metros (todos con 55 kilos)—Cervantes, El Noy, Brito, Polar Wind, Samán, Rebenque, Romerillo, Fogulto, Falsete, Fuego Fátuo, Gallego, Atil.

Premio "Capital", 1.500 metros—Larsador 58 kilos, Proel 58, Bienvenida IV 56, Un Tanto 56, Taia 56, Chápalo 54, Charmant 52, Clamoroso 52, Terrón 52, Apogeo 52, Masterstroke 52, Firpo 52, Gaveta 50.

Premio "La Plata", 2.300 metros—Evil Eye 60 kilos, Josepho 58, Doña Cucha 57, Jaipur 56, Sofá con 54, Charles Jacque 53, Favorecido 52, Quijoto 52, Fresilla 50, Entrevero XII 50, Sangre Fuerte 48, The Victory 48, Irotamo 47, Yuyo Moro 44, Calcador 43.

Premio "19 de Noviembre", 1.400 metros—The Victory 58 kilos, Nogalito 54, El Loco 52, Samarisco 53, Piel de Volcao 51, Desdeñosa 48, Campanita 47.

Premio "Fundador", 1.600 metros—Lanzafuego 58 kilos, Amochel 52, Giovanotto 51, Enamorada 50, El Regente 50, Manet 50, Jarretiera 48, El Palca 48, Seductor 47, Alhambra 40, Oblicua 40, Peluandrún 45.

EN MAÑANA

LOS GRANDES CLASICOS DE ENERO

Hay perspectivas de que resultarán muy interesantes los futuros grandes clásicos a disputarse en el mes de enero, en el hipódromo de Maroñas.

El "Gran Premio José Pedro Ramírez" está incorporado a los más interesantes acontecimientos hípicos y ecuestres, además de ser un encuentro que se define en un cotejo entre los más renombrados caballos de ambas orillas del Río de la Plata, la realización de una fiesta muy importante que congrega a las principales familias de la sociedad uruguaya y a muchas argentinas.

El representante del Jockey Club de Montevideo, señor Enrique Thode, ha obtenido que muchos propietarios envíen sus caballos a Montevideo. Hoy, a las 15, se realizará la apertura de cartas para los grandes premios "José Pedro Ramírez" (internacional), "Benito Villanueva" (desquite) y "Buenos Aires" (productos de 3 años).

Hasta las 14 el señor Enrique Thode recibirá aquí las cartas de inscripción en el Jockey Club y en la calle Salpacha 394.

VARIAS NOTICIAS

SILURIAN

A bordo del vapor Demerara, entrado ayer por la tarde al puerto de la capital, llegó el caballo de carrera Silurian, conceptuado como el mejor representante de Stanley House.

El famoso hijo de Swynford y Glacier ha llegado en perfectas condiciones, y después de permanecer en el lazareto la cuarentena de práctica, ingresará al stud Atucha, bajo la dirección del cuidador J. Bentancour.

Silurian, que ha tenido una lucida actuación en las pistas inglesas, participará, probablemente, en los grandes clásicos que se disputarán durante la temporada de 1924.

—Fueron retirados del "training" Charasta y Dangerouse.

—Juan Valla no cuidará en lo sucesivo a El Toro.

—El programa correspondiente a la reunión de carreras que se realizará el domingo próximo en el Hipódromo Argentino ha sido modificado de la siguiente manera: Primera carrera, premio "Concepción"; segunda carrera, "Proclama"; tercera carrera, "Mehemet Alí"; cuarta carrera, "Garrotín"; quinta carrera, clásico "Salta"; sexta carrera, "Yeguero"; sexta carrera (bis), "Barón Peers"; séptima carrera, "Lyel"; octava carrera, "Souville".

FOOTBALL

CAMPEONATO INTERLIGAS

En la cancha del Club River Plate, situada en la avenida Alvear esquina Tagle, se jugará pasado mañana, a las 15.30, el partido entre los equipos representativos de las federaciones Atlética de Empleados Nacionales y Universitaria de Deportes, por la disputa de la copa Bacigalupi.

Los equipos estarán integrados por los siguientes jugadores:

Federación Atlética de Empleados Nacionales: Caldano; Omar y Castelli; Echenique, Power y Elli; Carricaberry, Sintes, Tarascone, Stagliano y Cruz.

Federación Universitaria: Marzarotti; Valsangiácomo y Teitamanti; Vallo, Vigilola y Arlandini; Rodríguez, Salvaraqueta, Goin, Echeverría y Zúñiga.

Dirigirá la lucha el juez R. Sosa, y lo secundarán los "linesmen" Ferraro y Moretti.

ASOCIACION AMATEURS

DIVERSAS RESOLUCIONES

En la reunión efectuada anoche por el consejo directivo de esta asociación se adoptaron, entre otras, las siguientes resoluciones:

Convocar para el 24 del corriente, a las 18, en el local de la asociación, una asamblea extraordinaria, a fin de considerar la categoría de primera división asignada a los clubs Estudiantes de La Plata y Sportivo Palermo.

Asimismo se invitará a los delegados a emitir su opinión sobre la actual situación del football argentino, y las gestiones realizadas por el Concejo Deliberante de esta capital, a fin de resolver el cisma existente.

Se fijó la fecha del 19 del corriente para la disputa del partido entre dos equipos de primera división, y reservado de los clubs Gimnasia y Esgrima de La Plata y Racing.

PENAS DISCIPLINARIAS

Fueron suspendidos provisionalmente los jugadores del primer equipo del Club Independiente, Guillermo Ronzoni, Antonio Ferro, Manuel Becque y Manuel P. López, a raíz del incidente ocurrido el domingo pasado en el partido disputado contra el primer equipo del Club River Plate.

Por 4 partidos se suspendió a Delfor R. Ahumada, de Sportivo Alsina, tercera división; por un año, a Manuel Ferrari y Pedro Grisoni, de Liniers, reserva; provisionalmente, a Carmelo Pozzo, de Sportivo Buenos Aires, primera; por 6 partidos, a Pedro Echenique, de Gimnasia y Esgrima, de Lanús, reserva, y por 12 partidos, a Guillermo Ferrando, de Wilde intermedia.

GARANTIAS A LOS JUECES Y "LINESMEN" OFICIALES

Como consecuencia de los últimos acontecimientos que dieron motivo al entredicho entre la Asociación Amateurs y los jueces oficiales de la misma, por la reducción de pena al jugador Luis Célico, en la reunión de anoche fueron aprobadas las siguientes modificaciones al reglamento general: para no considerar o amnistiar la pena impuesta a un jugador o dirigente que hubiera agredido a un juez o "linesmen" oficial, se requerirá el despacho previo en la comisión y el voto afirmativo de tres tercios del total de miembros que componen el consejo.

Agregar al artículo 247 la palabra "linesmen" amistosos y a los artículos 223 incisos B y C, 236, 237, 239, 240 y 243, las palabras "referees" o "linesmen" oficiales.

Estas disposiciones y la aplicación estricta de las penas establecidas en los reglamentos se hacen indispensables, a fin de otorgar a los jueces las garantías necesarias para que puedan cumplir su misión en la dirección de los partidos, y evitar la continuidad de agresiones, insultos y amenazas de que son víctimas por parte de los jugadores y público.

Por su parte, la Asociación Argentina de Referees celebró en su local de la calle Belgrano 426 una asamblea extraordinaria, en la que se resolvió por unanimidad solidarizarse con la actitud asumida por la comisión directiva de no prestar el concurso de sus asociados a la Asociación Amateurs durante siete fechas, acordándole amplias facultades para proceder en la emergencia.

DE MONTEVIDEO

(Por telégrafo)

CAMPEONATO SUDAMERICANO DE FOOTBALL

Montevideo, noviembre 14—El viernes próximo se realizará la segunda sesión del Congreso Sudamericano de Football, acto que ha de tener importancia, pues ha de considerarse el informe de la comisión especial que estudia el asunto de la desafiliación de la Asociación Chilena. Además se tratará una solicitud de afiliación de la Federación de Football de Chile, adiada, a la Confederación General de Deportes de aquel país.

Los demás puntos de la orden del día los constituyen informes de las distintas subcomisiones.

—La delegación brasileña ha informado que el equipo que hará frente a los argentinos el próximo domingo, sufrirá modificaciones importantes que lo harán más poderoso, pues la derrota sufrida ante los paraguayos les indica que si no proceden en esa forma serán fácilmente vencidos por los argentinos, a quienes consideran rivales temibles.

Montevideo, noviembre 14 — El Club Nacional está gestionando, al parecer con éxito, la realización de un encuentro entre su primer equipo y un conjunto combinado con jugadores argentinos, paraguayos y brasileños que intervienen en el campeonato sudamericano.

LAWN TENNIS

BUENOS AIRES LAWN TENNIS CLUB

La comisión organizadora de los concursos internos de esta entidad ha preparado el siguiente programa de partidos para el sábado y domingo próximos:

El sábado a las 15, señora J. G. de Sánchez Elía, contra señorita C. Escalada; W. S. Mc Hardy y A. R. Nicolini contra P. y F. Bledel; señorita M. T. Dumas y J. A. Gibson contra señorita R. M. y F. de Carabassa; señorita A. de Urquiza y C. Mesquita contra señorita L. y M. Méndez; señorita S. Blaquier y J. I. Gómez contra señorita A. M. Mihura y M. C. Cordero; O. D. Valle contra F. Schmiegelow (C); P. Calatayud contra J. A. García (C); E. H. Woodgate contra A. E. Gil; A. R. Dodds y A. Dumas contra F. Hughes y L. P. Groussac; J. V. Otaola contra T. Stephens; A. Cádiz contra L. F. Rigolleau (C); E. Pfeiffer contra J. Bezz (V); a las 16.30, señora S. M. de Contreras y W. Mc Hardy contra señorita Hernández y W. B. Jones; señorita C. Escalada y A. R. Dodds contra señorita L. Moss y A. S. Turner; A. R. Nicolini contra A. Deyheralde (C); A. N. Guy contra F. Hughes; G. Figueroa contra E. A. Edwards; I. Molina contra R. W. Cassels; F. Madrid y A. G. Venzano contra R. Maers y F. A. Vila; J. I. Gómez y D. de Urquiza F. contra P. Gasco y B. Guinea; P. Scalabrini y H. Maers contra T. Stephens y E. Gil; J. A. Gibson y H. Cattaruzza contra J. Fourmade y M. C. Cordero; señora J. G. de Sánchez Elía y C. Quintana contra señora A. Gandulfo y A. O. Zumarán; señorita I. Vega Olmos y E. H. Woodgate contra señorita G. Keen y M. Boulen.

El domingo, a las 10; F. de Carabassa contra ganador de A. R. Nicolini contra P. Calatayud; F. A. Vila contra ganador de A. N. Guy contra F. Hughes; A. Figueron contra M. C. Cordero; J. A. García y P. Ray contra ganador de J. I. Gómez y D. de Urquiza contra P. Gasco y B. Guinea; L. Durán y C. Mesquita contra O. D. Valle y A. Deyheralde; señorita J. Lagos y C. Espina contra ganadores de señora Contreras y M. Mc Hardy contra señorita B. Hernández y W. B. Jones; A. H. Cattaruzza contra ganador de O. D. Valle contra F. Schmiegelow (C); a las 15 J. I. Gómez contra ganador de C. Mesquita contra M. Boulen; señorita M. A. Pesce y L. P. Groussac contra ganadores de señorita M. T. Dumas y J. A. Gibson contra señorita R. M. y F. Carabassa; señorita S. de Estrada y L. Durán contra ganadores de señorita A. de Urquiza y C. Mesquita contra señorita L. y M. Méndez; D. de Urquiza F. contra ganador de E. H. Woodgate contra E. Gil; señorita F. Heilberg y A. Figueron contra ganadores de J. G. Sánchez Elía y C. Quintana contra señorita A. Gandulfo y A. Zumarán; a las 16.30: F. E. Charlesworth y A. N. Guy contra F. Carabassa y A. Figueroa; F. A. Vila contra ganador de A. R. Nicolini contra A. Deyheralde (C); señorita J. Ezcurra contra señorita E. Foses (C); señora S. M. de Contreras y M. A. Pesce contra señoritas I. Dumas y L. Campdepont o G. Keen y señorita H. Cooke; señoritas C. Escalada y M. T. Dumas contra ganadoras de señoritas B. y L. Hernández contra señoritas M. A. R. Beazley y E. Schindler.

ASOCIACION ARGENTINA DE LAWN TENNIS

ECOS DEL CAMPEONATO SUDAMERICANO

En la secretaría de la Asociación Argentina de Lawn Tennis se ha recibido una comunicación del directorio de su similar de Chile, en el que deja constancia de su agradecimiento por la cariñosa acogida que tuvo la delegación chilena al campeonato sudamericano.

Propone en la misma que en el grabado de la copa "Mitre", que se disputaba, se inscriba simplemente el año y el nombre de la nación campeón, a saber: 1921, República Argentina; 1922, República Argentina; 1923, República de Chile. Solicita también autorización para preparar un álbum anexo al campeonato y a la copa, en el que se anotarán mayores datos de cada concurso, como ser, las naciones participantes, los nombres de los jugadores que actuaron, los resultados de los partidos y finalmente los nombres de los vencedores.

Propone a la Asociación Argentina la creación del campeonato sudamericano para señoritas y dobles mixtos, que se jugaría juntamente con el actual, y para los cuales un entusiasta deportista chileno donaría los correspondientes trofeos.

Termina la comunicación dando cuenta de los homenajes de que fueron objeto los aficionados chilenos que resultaron campeones en el último torneo.

ADROGUE TENNIS CLUB

Pasado mañana, a las 10, se clausurará el registro de inscripciones para tomar parte en el torneo abierto organizado por el Adrogué Tennis Club y que se iniciará el 24 del corriente.

Los interesados en intervenir en las distintas pruebas pueden anotarse en la secretaría del club, en Adrogué, calle Bynón 138, y en esta capital, en Sarmiento 541.

SAN MARTIN TENNIS CLUB

El programa de partidos organizado por este club para el domingo próximo es el siguiente:

A las 9: Montoya contra Bradbury (semifinal); a las 9.30: Warr y Warr contra Laffite y Devicenzi (semifinal); a las 11: Lacalle contra Bradbury o Montoya (final); a las 11.30: Lantier e Ibero contra Warr y Warr o Laffite y Devicenzi (final).

El domingo 25 del corriente se disputará el partido final de dobles mixtos entre las parejas clasificadas, señorita Harte y Harte contra señorita Fernández y Clutterbuck.

—Los campeonatos internos del club comenzarán el sábado 24 del corriente y se disputarán las siguientes pruebas:

Individual de caballeros, doble de caballeros, dobles mixtos, individual de damas, dobles de damas e individual de cadetes.

DE ROSARIO

(Por telégrafo)

Rosario, noviembre 14—Mañana, con motivo de ser día feriado, se jugarán en las canchas del Club de Gimnasia y Esgrima partidos de lawn tennis correspondientes a los campeonatos interno y abierto de primavera, organizados por la citada institución.

ATLETISMO

CLUB DEPORTIVO NACIONAL

TORNEO ATLETICO DE PRIMAVERA

El sábado y domingo próximos se disputará en el campo de deportes del Club de Gimnasia y Esgrima, situado en Palermo, el torneo atlético de primavera organizado por este club.

El programa y orden de las pruebas a realizarse es el siguiente: sábado, a las 14.45, carrera de 100 metros llanos, series, a las 15, triple salto; a las 15.20, carrera de 400 metros con vallas series, a las 16.40, carrera de postas 4x100, libre, a las 15.30, lanzamiento del disco, preliminar; a las 16.10, carrera de 800 metros, a las 16.20, carrera de 110 metros con vallas; a las 16.35, carrera de 60 metros, series, libre; a las 16.50, salto en alto, preliminar; a las 16.50, carrera de 5.000 metros; a las 17.15, carrera de 200 metros; a las 17.45, carrera de 1.500 metros; a las 18.15, carrera de 400 metros llanos, series, libre; a las 18.30, salto en alto, final; a las 18.45, carrera de 60 metros, final; a las 19, carrera de 5.000 metros, final; a las 19.15, carrera de 200 metros, final; a las 19.30, carrera de 1.500 metros, final; a las 19.45, carrera de 400 metros llanos, final; a las 20, carrera de postas 4x100, final.

El domingo 25 del corriente se disputará el partido final de dobles mixtos entre las parejas clasificadas, señorita Harte y Harte contra señorita Fernández y Clutterbuck.

—Los campeonatos internos del club comenzarán el sábado 24 del corriente y se disputarán las siguientes pruebas:

Individual de caballeros, doble de caballeros, dobles mixtos, individual de damas, dobles de damas e individual de cadetes.

DE ROSARIO

(Por telégrafo)

Rosario, noviembre 14—Mañana, con motivo de ser día feriado, se jugarán en las canchas del Club de Gimnasia y Esgrima partidos de lawn tennis correspondientes a los campeonatos interno y abierto de primavera, organizados por la citada institución.

ATLETISMO

CLUB DEPORTIVO NACIONAL

TORNEO ATLETICO DE PRIMAVERA

El sábado y domingo próximos se disputará en el campo de deportes del Club de Gimnasia y Esgrima, situado en Palermo, el torneo atlético de primavera organizado por este club.

El programa y orden de las pruebas a realizarse es el siguiente: sábado, a las 14.45, carrera de 100 metros llanos, series, a las 15, triple salto; a las 15.20, carrera de 400 metros con vallas series, a las 16.40, carrera de postas 4x100, libre, a las 15.30, lanzamiento del disco, preliminar; a las 16.10, carrera de 800 metros, a las 16.20, carrera de 110 metros con vallas; a las 16.35, carrera de 60 metros, series, libre; a las 16.50, salto en alto, preliminar; a las 16.50, carrera de 5.000 metros; a las 17.15, carrera de 200 metros; a las 17.45, carrera de 1.500 metros; a las 18.15, carrera de 400 metros llanos, series, libre; a las 18.30, salto en alto, final; a las 18.45, carrera de 60 metros, final; a las 19, carrera de 5.000 metros, final; a las 19.15, carrera de 200 metros, final; a las 19.30, carrera de 1.500 metros, final; a las 19.45, carrera de 400 metros llanos, final; a las 20, carrera de postas 4x100, final.

Banco de Italia y Río de la Plata

Fundado el 19 Agosto de 1872

Casa Matriz-Buenos Aires-Bmé. Mitre 434-448

TRAJES

confeccionados en ricos casimires de estación, tipo inglés, modelos de refinada elegancia, al módico precio de **$ 45**

Examínelos: no se arrepentirá.

J. A. LONNE

CANGALLO 800

CRÉDITOS: Se acuerdan con la garantía de un empleado.

El Te Garfield

es el mejor purgante vegetal. Cura la sequedad del vientre, hace funcionar bien el hígado y riñones, y su uso continuado rejuvenece. Solicítelo en cualquier droguería o farmacia de la República, o en nuestra casa en Buenos Aires: Maipú No. 212.—M. FIGALLO y Cía., introductores.

Dr. JOSE INGENIEROS Enfermedades nerviosas. Consultas todos los días de 15 a 16, calle VIAMONTE 776. v30

Dr. PACIFICO DIAZ Especialista de enfermedades de la piel. Bmé. Mitre 1342 — De 14 a 17.

Dr. TORTI Secretas, Urinarias y piel. Curación científica de la debilidad general. Avariosis, Riñones, Vejiga y Próstata. MORENO 925. De 2 a 11 y de 15 a 19. v30

Dr. LORENZETTI Médico del Hosp. Rivadavia. Enf. de señoras, matriz, ovarios, vientre, intestinos, de la sangre y debilidad. C. Pellegrini 670, de 2 a 5. v30

CANCER, TUMORES desarreglos menstruales de la edad crítica, su curación sin operación, doctor Víctor Vilar, de 15 a 18, Cerrito 582. v30

G. FASCE, ex Jefe clín. Hosp. Italiano. Dentadura completa $ 60; empl. 5 $, op. sin dolor, dientes fijos; RIVADAVIA 3907. Est. sub. Medrano. v30

Dr. E. T. FRERS Especialista del hospital Rawson y Alemán. GARGANTA, NARIZ Y OIDO.—De 15 a 17. VIAMONTE 838, U. T. 4265, Rivadavia. v30

Dr. AMADEO NATALE Médico oculista. Jefe del servicio del Hospital Pirovano. OJOS Y ANTEOJOS, calle Sarmiento 755, de 14 a 18. v30

La Salud de los Niños

Germinase

Alimenta los niños racionalmente; evita que se enfermen.

De venta en Farmacias y casas de alimentación.

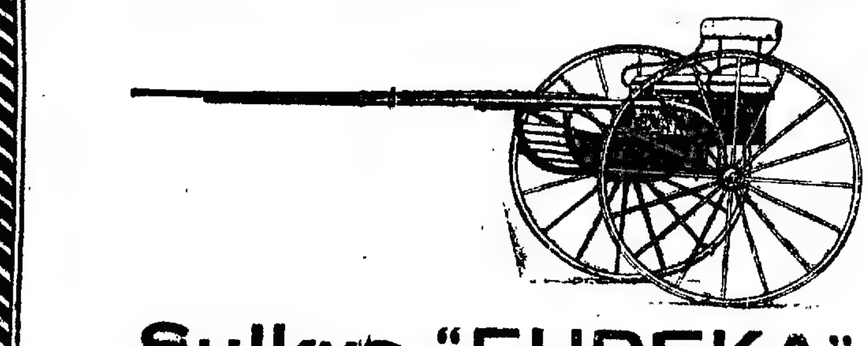

Sulkys "EUREKA"

N.° 110 y N.° 120

Dos modelos de sulkys de fabricación Norteamericana, que se imponen por su liviandad, duración y precio moderado.

El N.o 110 es de suspensión a resortes espirales

El N.o 120 es con dástico de 6 hojas.

JUAN JOSÉ DRYSDALE Y Cía

PERÚ 440 - BUENOS AIRES

ROSARIO — BAHIA BLANCA

SANZ MUEBLERIA TAPICERIA

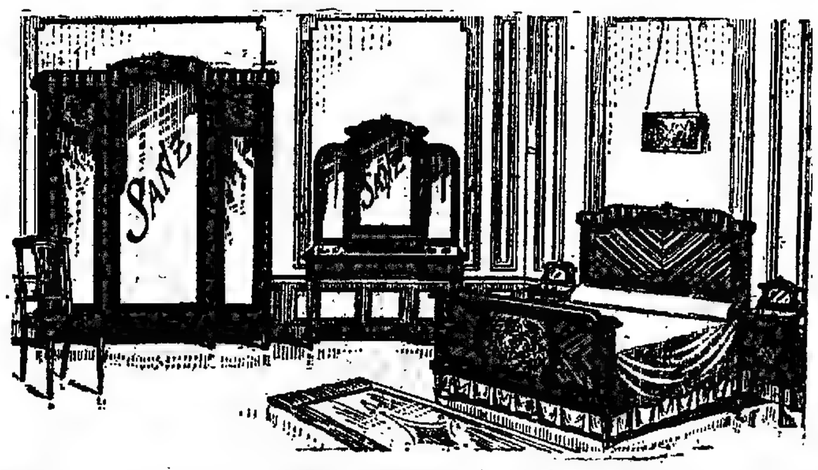

ELEGANTE Y SOLIDO DORMITORIO, estilo "Marquet", fino, de 12 piezas, desde ..... $ **215 m/n**

Pida Catálogo Ilustrado Gratuito

Toda clase de muebles sueltos de la más alta calidad, por precios el 50 o/o más barato que en otras partes.

Elegancia, Solidez, Baratura

818 AL 844 SARMIENTO 818 AL 844

CREDITOS LA PIEDAD ✻ CREDITOS LA PIEDAD

Las Novedades mas Sobresalientes

para la actual estación las hallará Vd. en "La Piedad" en abundancia y riqueza incomparables.

Nómina de algunos artículos con sus PRECIOS REALMENTE VENTAJOSOS

ELEGANTE VESTIDO en crépe marrocain de hilo de excelente calidad, colores lisos muy selectos, adornado con bordados en contraste y cinta de seda en la cintura, todos los talles, a . . . . $ **32.00**

Los pedidos del interior serán despachados en el día y a estos mismos precios.

VOLADITOS de clarín, blancos y de colores, con bonitos bordados y vainillas, artículo de gran moda y en infinidad de gustos; ancho 5 y 7 ctms. El metro, a . . $ **1.90**

CUELLOS de encaje y de clarín, blancos o con bonitos bordados o vainillas en colores, infinidad de estilos muy modernos. GRAN OCASION, a elegir, a . . . . $ **3.50**

CARTERAS forma sobre, en cuero imitación cocodrilo, negras y en colores de moda, con división y espejo en su interior, a . . . $ **3.75**

CARTERAS de cuero, estilo Tuth-Ank-Amon, gran variedad de gustos y en colores diversos de última moda, con división y espejo en su interior, a elegir, a $ **5.90**

PAJA LAIZE para hacer sombreros, calidades riquísimas y en varios colores, ancho 40 y 45 ctms., a elegir, el metro, a . . . . . $ **1.90**

GUANTES de seda para señora, artículo muy fino y con las puntas reforzadas, blancos, negros y en colores de actualidad. El par, a $ **2.90**

MEDIAS DE SEDA para señora, en colores de novedad y negras, caña muy alta y con costura, el par, a pesos **1.80**

CAMISETAS con manga corta, punto suizo y en blanco únicamente para señora, a pesos . . . . . $ **2.20**

CULOTTES en punto jersey de algodón, tipo liviano y blancos, con elástico en la cintura y piernas, a $ **2.25**

ESPUMILLA de pura seda, muy rica calidad para vestidos, colores surtidos incluso blanco y negro, ancho 95 ctms. el metro, a . . . . . $ **4.50**

SEDAS FANTASIA estilos Tuth-Ank-Amon, en gran variedad, ancho 95 centímetros. OCASION, el metro a pesos **5.90**

CREPE MARROCAIN de pura seda, artículo muy souple para vestidos y tapados, en todos los colores, incluso blanco y negro, ancho 100 ctms. El metro, a . . . . . $ **9.80**

CREPE MONGOL de pura seda, artículo muy encorpado y souple, especial para vestidos, colores surtidos de novedad, blanco y negro, ancho 100 ctms. El metro a $ **14.80**

CRESPONES DE HILO en colores lisos, especial para batones y Kimonos, RECLAME, el metro, a . . $ **0.80**

VOILES FANTASIA de hilo, gran variedad de dibujos modernos para vestidos, ancho 100 centímetros. El metro, a . . . . . $ **1.40**

MARROCAIN DE HILO, artículo muy souple y de gran moda para vestidos, amplio surtido en colores lisos, ancho, 100 ctms. El metro, a $ **2.50**

MARROCAIN DE PURA LANA, artículo apropiado para vestidos de medio tiempo, surtido completo de colores, incluso marino y negro, ancho 110 ctms. El metro, a $ **5.80**

TIENDA LA PIEDAD
B.me MITRE ESQ. CERRITO.

Créditos
Acordamos a pagar en 10 mensualidades con suma rapidez y liberalidad **No cobramos por anticipado la primera cuota.**

CREDITOS LA PIEDAD ✻ CREDITOS LA PIEDAD

tros, series, a las 17.50, salto en largo del "pentathlon"; a las 18.15, carrera de postas 4x100, series, perdedores.

Domingo, por la mañana a las 8.30, carrera de 400 metros, series, a las 8.40, lanzamiento de la jabalina, "pentathlon", a las 8.50, salto en alt; a las 9.15, carrera de 1.500 metros; a las 9.30, carrera de 200 metros, semifinal; a las 9.20, lanzamiento de la bala, preliminar; a las 9.50, salto en largo, preliminar; a las 10, carrera de 200 metros, "pentathlon", a las 10.20, carrera de 400 metros con vallas, final; a las 10.30, lanzamiento del disco, final; a las 10.50, carrera de 100 metros, semifinal. Por la tarde: a las 14.15, carrera de 100 metros, final, a las 15 lanzamiento del martillo, final, a las 15, carrera de 1.000 metros, libre, final; a las 15.20, carrera de postas 4x100, final; a las 15.40, carrera de 1.500 metros "pentathlon"; a las 15.40, salto con garrocha final, a las 16 lanzamiento de la bala, final; a las 16.15, carrera de 200 metros, final; a las 16.30, carrera de 3.000 metros, final; a las 16.30, lanzamiento de la jabalina, final, a las 16.45, salto en largo, final, a las 17, carrera de 60 metros, libre, final; a las 17.15, carrera de 400 metros, final, a las 17.30, lanzamiento del disco "pentathlon", a las 18, carrera de postas 4x100 para perdedores, final.

ASOCIACION CRISTIANA DE JOVENES

El torneo atlético que, organizado por esta institución y bajo la fiscalización de la Federación Atlética Argentina, debió realizarse el 4 del corriente, y que fué postergado porque la construcción de su nuevo campo de deportes no pudiera finalizarse para aquella fecha, se realizará durante los días 8 y 9 del mes próximo, en el campo deportivo nombrado, que está situado en el paseo Colón entre las calles Independencia y Estados Unidos.

El Presidente de la Nación ha donado una copa como premio "challenge", la que será disputada en este concurso y se adjudicará definitivamente la institución que obtenga en esta oportunidad y en los torneos que se realizarán en los años 1924 y 1925, mayor cantidad de puntos.

Los puntos se asignarán de la manera siguiente: 5 al primero; 3 al segundo, 2 al tercero, y 1 al cuarto; en las pruebas individuales. En las carreras de postas y por equipos la clasificación será la siguiente: 8 puntos al primero, 6 al segundo, 4 al tercero y 2 al cuarto.

Se ha preparado el siguiente programa de pruebas: carreras llanas de 100, 200, 400, 800, 1.500, 3.000 (individual y por equipos) y 5.000 metros; carreras de 110 y 400 metros con vallas, carreras de postas para equipos de cuatro competidores sobre las distancias de 400 y 1.600 metros; saltos en largo y en alto con impulso, triple y con garrocha; lanzamientos de la bala, disco, martillo y jabalina.

CUARTO CONCURSO ATLETICO MUNICIPAL

La Dirección de Plazas de Ejercicios Físicos ha resuelto que el domingo próximo a las 9, se disputen en el estadio municipal de Palermo las pruebas correspondientes al Cuarto Torneo Atlético Municipal que por diversos motivos no han podido efectuarse en las fechas anteriores.

Las pruebas citadas consisten en la final de la carrera de 3.000 metros, para cadetes, marcha de 3 kilómetros para menores de 18 años y marcha de 5 kilómetros para mayores de 18 años.

CLUB SOCIAL 25 DE MAYO

Para el 2 de diciembre próximo ha organizado este club un torneo atlético con ventaja para el que se reciben inscripciones en la secretaría del mismo, Gaona 1037.

El programa preparado consta de las siguientes pruebas: carreras llanas de 80 y 220 metros, salto en largo y en alto; carrera de embolsados y carrera consuelo para perdedores.

YACHTING

FEDERACION ARGENTINA DE YACHTING

INAUGURACION DE LA TEMPORADA

En el triángulo oficial del Club Náutico San Isidro, se disputarán el domingo próximo las regatas organizadas por la Federación Argentina de Yachting, con cuyo acto quedará oficialmente inaugurada la temporada de 1923-1924.

En las distintas pruebas se han inscripto las siguientes embarcaciones:

Primera serie: Copa "Presidente de la Nación", donada por el doctor Marcelo T. de Alvear, para yates de la clase río de la Plata. Trayecto 9 millas. Inscriptos: "Aurora", timoneado por Benigno Fernández; "Brisa", por Casimiro F. Martín; "Céfiro", por Cesar Rodríguez; "Delta", por Guillermo Sieburger; "Euro", por Alberto Milbas; "Feho", por Miguel Plaquer; "Junco", por E. E. Hosmann; "Tula", por Francisco L. Buschiazzo, "Sauce", por Carlos A. Bogio, "Timbó", por Christian A. Boye; "Alomo", por Claudio Blanaz; "Laurel", por Carlos Johannsen; "Bambú", por Horacio Montes de Oca, y "Lampo", por Luis Blanch. Las siete primeras embarcaciones pertenecen al Yacht Club Río de la Plata, y las restantes al Club Náutico San Isidro.

Segunda serie: Copa "Jockey Club" donada por el Jockey Club de Buenos Aires, para yates de la clase "Colleens". Trayecto 9 millas. Inscriptos: "Sapphire", timoneado por L. Enrique Chauchi; "Beryl", por Federico Ezcurra, "Opa", por Pío Castellano; "Topaz", por Cirilo Ezcurra; "Jasper", por Luis E. Koch, "Diamond", por Carlos M. Schuch; "Pearl", por Juan Carlos Gallegos; "Clyde", por E. W. Hope, "Ka-Iet-A", por Hilario J. Fernández (todos los yates citados pertenecen al Tigre Sailing Club), "Isis", por Luis Dle; "Zeus", por F. Roy Kirby; "Curupá", por Manuel Fabre, "Rocur" por Vicente Salzano "Aguará", por A. N. Candiotti; "Luján", por José Raimundi (los seis yates mencionados pertenecen al Club Náutico Belgrano, "Minuano", por Alfredo A. Emery (este último, perteneciente al Club Náutico San Isidro).

Tercera serie: Copa "Ministro de Marina", donada por el almirante don Manuel Domecq García; "handicap" para todo yate. Trayecto 9 millas. Inscriptos del Yacht Club Argentino: "Reimu", timoneado por E. M. Real de Azúa, "Margarita", por K. A. van Wassenaar, "Shamrock V" por E. Yona; "Irupe", por Jorge Lanusse, del Club Náutico San Isidro: "Cliza", timoneado por Domingo Costa; del Club Náutico Belgrano; "Hermes", timoneado por M. Blanco, y "Afrodita", por A. Posadas, del Club Náutico Buchardo; "Guazú", timoneado por Juan Molina; "Paraná", por Mario Roila; "El Plata", por Adolfo Latini; "Buchardo", por José García, y "Seasso", por Pedro Batistella.

Cuarta serie. Premio "Pescadores", donado por la Federación Argentina de Yachting, reservado para barcos pescadores, y en el trayecto a señalarse el día de la regata. El primer premio consiste en dos argentinos y una copa de plata y los premios segundo y tercero en dos copas de plata. Las inscripciones para esta carrera son gratis y se reciben hasta el sábado próximo a las 18, en el local del Club Náutico San Isidro.

ESGRIMA

FEDERACION ARGENTINA

CAMPEONATO DE SABLE POR EQUIPOS

En la sala de armas del Jockey Club se realizó ayer por la tarde la última reunión correspondiente al campeonato de sable por equipos, correspondiéndoles medirse a los representantes del Club de Gimnasia y Esgrima y del Círculo Militar.

Estos últimos obtuvieron un fácil triunfo, conquistando 14 victorias contra 2 de sus adversarios.

El resultado parcial de los asaltos fué el siguiente:

Capitán O. Peluffo venció a A. Pascuzzi, por 3 golpes contra 0; a O. Casinelli por 3 a 2; a S. Vincent por 3 a 1 y a J. Realmonte por 3 a 1.

Teniente F. Navarro ganó a O. Casinelli por 3 a 0; a S. Vincent por 3 a 1; a J. Realmonte por 3 a 1 y a A. Pascuzzi por 3 a 1.

R. Solá venció a S. Vincent por 3 a 1; a J. Realmonte por 3 a 0; a A. Pascuzzi por 3 a 1 y a O. Casinelli por 3 a 0.

J. Realmonte ganó a R. Mujica por 3 a 1.

A. Pascuzzi venció a R. Mujica por 3 a 2.

M. Mujica ganó a O. Casinelli por 3 a 1 y a S. Vincent por 3 a 1.

Como presidente del jurado actuó el general José E. Rodríguez.

El resultado final del concurso ha sido el siguiente:

1.o Círculo Militar con dos victorias y ninguna derrota; 2.o Club del Progreso con una victoria y una derrota, y tercero y último el Club de Gimnasia y Esgrima con dos derrotas y ninguna victoria.

CERCLE DE L'EPEE

El 22 del corriente a las 18 dará comienzo en la sala de armas del Círculo Militar, Florida 770, el torneo de esgrima que en homenaje de su presidente honorario, doctor Marcelo T. de Alvear, ha organizado el Cercle de l'Epée.

Se iniciará el torneo con las pruebas de florete en la que se disputará la copa "Francisco Beazley" y en la que se han inscripto los siguientes aficionados: Francisco C. Boilini, Luis Lauphetti, Enrique Yalour, Héctor Lucchetti, Escipión Ferretto (hijo), Jorge A. Rasmussen, Angel Allaria, Arturo Legalleche, Eulogio Rocher, Aníbal Levi, J. Narciso Sosa, Horacio A. Casco, Miguel Figueroa, Carmelo Camet, Juan Adolfo Figueroa, Francisco C. Camet, Carlos Guerrico, H. Aníbal Sosa y Jorge Delcasso.

El jurado que actuará en esta prueba estará formado por los siguientes aficionados: presidente honorario, Antonio de Marchi, presidentes: doctores Francisco Beazley y Carlos Delcasse; vocales, M. Elías Bonnemaison, Oscar Viñas, mayor Juan Carlos Sanguinetti, Víctor González Campos, Silvio Sosa, José Mantegani; asesores técnicos, maestros Francisco Anganuzzi y Horacio Levene.

Finalizado este concurso se inaugurará el de sable, en el que se disputará la copa "La Razón", donada por el doctor Angel L. Sojo.

En este concurso se han inscripto los aficionados, teniente Raúl Solá, Amancio Rafael Alcorta, Alfredo Giardone, Enrique Yalour, Carmelo Mero, teniente Fernando Navarro, teniente Rodolfo Mujica, capitán Orlando S. Peluffo, doctor Horacio A. Casco, doctor Arturo Ponce Costa, Santiago M. Vincent, doctor José Realmonte, teniente Juan Perón, doctor Flero Lavalle, Aquiles Pascuzzi y Julio Praschini.

El jurado estará formado así: presidente honorario, general de brigada Agustín P. Justo; presidentes, generales de división Eduardo Broquen, Luis J. DePiante y doctor Angel L. Sojo, vocales, teniente coronel Luis M. Vázquez, doctor César Viale, Fabio D. Heredia, teniente de navío Eduardo J. Pereyra, Eduardo G. Manigot y teniente coronel Ovidio S. Richeri; asesores técnicos, maestros Juan Bay y Ermino Beduschi.

El último se disputará el concurso de espada por la copa "Marcelo T. de Alvear", donada por el señor Angel De Marchi, en el que se han inscripto los aficionados: Francisco C. Boilini, José M. León, doctor Hugo Fernando Barzano, Luis Lucchetti, Arsenio R. Casco Alcorta, Héctor Lucchetti, doctor Flero Lavalle, teniente Fernando Navarro, Eulogio Rocher, J. Narciso Sosa, doctor Horacio A. Casco, Miguel Figueroa, Jorge A. Rasmussen, doctor José Belmonte, Carmelo F. Camet, Carlos Guerrico, Francisco C. Camet, teniente Juan Perón, capitán Baldomero de Biedma, doctor Indalecio, teniente Raúl Solá y Ernesto Damiani.

El jurado estará constituído por los señores presidente honorario doctor Marcelo T. de Alvear, presidente general de brigada José E. Rodríguez y Román Lanz, vocales: doctor Carlos Alberto Berreredón, Matías Pinedo Olver, capitán Emilio Faction, teniente de fragata Arturo López, teniente coronel Eugenio Ramírez y Héctor G. Ramos Mejía; asesores técnicos, maestros Eugenio Pini y Francisco Nigro.

La comisión organizadora del torneo ha resuelto aceptar las inscripciones hasta el mismo día de iniciarse las pruebas, de modo que puede aumentar el número de competidores.

CLUB DEL PROGRESO

En la sala de armas de este club se procederá el sábado próximo a las 17.30 a la distribución de premios a los ganadores del concurso de florete por copa "Eusebio E. Jiménez", la que quedará en el local social hasta tanto alguno de los tiradores consiga ganarla dos veces ya sea seguida o alternativamente, en cuyo caso pasará a ser de su exclusiva propiedad.

El nombre del vencedor de cada año se inscribirá en el trofeo.

Los esgrimistas premiados son los siguientes: primero, Luis Pereyra Baker, medalla de oro y esmalte, donada por el Club del Progreso; segundo, Ernesto Cruz, medalla de plata y esmalte, donada por el mismo club, tercero, Aníbal Sosa, medalla de plata premio donado por la revista "Caras y Caretas".

CICLISMO

FEDERACION CICLISTA ARGENTINA

"FIESTA DEL PEDAL"

El domingo próximo, en el local del Velódromo Argentino de Malabia 2250, se realizará la "Fiesta del Pedal", organizada por la federación Ciclista Argentina con objeto de recolectar fondos para sufragar los gastos de la representación argentina en el próximo Campeonato de Río de la Plata, que se efectuará en Montevideo el 13 de enero próximo.

En los números previos del programa figuran varias carreras en las que participarán 21 corredores de 1.a, 2.a y 3.a categoría.

Posteriormente Vicente Auterio, Enrique Benedettelli y Pedro Ferraris, sostendrán una carrera de 20 kilómetros detrás de motocicletas, adiestrados respectivamente por Alberto Maubert, Emilio Benedettelli y Damián Landini; Eugenio R. Gret y José Guzzo un "match" individual en dos pruebas, una de persecución hasta 100 vueltas como máximo y otra de 10 kilómetros con clasificación a las 25 y 50 vueltas, Victorio Astori, Carlos A. Brocca, Julio E. Pozzo y Antonio Secchi, una "poule" de velocidad sobre 1.000 metros en tres series, Roberto Galluzzi, Fernando Fiorito y Pedro Fava, de La Plata, contra José Zampichiatti, Cosme Saavedra y Carmelo Savarese, de la capital, disputarán una persecución por equipos hasta 50 vueltas; Atilio Marchetti, Enrique Mayer, Luis A. De Meyer y Edgardo Gobbi correrán otra "poule" de 1.000 metros en tres pruebas; y, por último, Antonio De Lorca (de Rosario), Víctor Selmin, Juan Cassero, Adolfo Pompei, Antonio Solano, Antonio Villanueva, Alejandro Zapico y Miguel Garriga, algunos de ellos recientemente ascendidos a la categoría superior, definirán una carrera de 10 kilómetros con clasificación por puntos cada diez vueltas.

VELODROMO ARGENTINO

En el velódromo situado en la calle Malabia 2950, se disputará el domingo próximo una carrera ciclista a la americana denominada "De las 4 horas", por equipos de dos corredores, los que se clasificarán por puntos en cada hora.

La señal de partida para la carrera se dará a las 14.30.

TIRO AL BLANCO

CLUB DE REGATAS DE AVELLANEDA

Detallamos a continuación la posición que ocupan los tiradores en los diversos concursos organizados por el club de Regatas de Avellaneda y que se disputan en el "stand" de la institución:

Premio "Club de Regatas": Juan Rigardo 500 puntos (apoyado); Guillermo del Pubro 500; Pedro Sarobe 499; José Almanzi 498; Mario Garobio 494; Isidoro M. Correa 491; Héctor Dossi 477; Andrés Delgado 194; Juan Rezano 47, y N. Santini 44.

Premio "Bernardino Rivadavia": Arturo de Vincenzi 494 puntos; Juan M. Mignaburu 477; Juan Sperne 465; Sebastián Garrido 454; Carlos Castagnino 426; Alfonso Caimari 408; Fernando Zetti 327; José D. Aphaio 202; Dalpo Garobio 141; Julio C. Sosa 96.

Premio "General San Martín": Octavio S. Cavallo 490 puntos; Ottone G. Tomasini 488; Pedro M. Perhuil 488; Germán A. Secané 478; Francisco Canaveri 466; Héctor Rigiardo 193.

Premio "Mariano Moreno": Lorenzo Bouzone 248 puntos, Mario Garobio 239; Juan Goyechea 143; Francisco Garobio 46; Carlos Castagnino 45; Juan M. Mignaburu 22; Ricardo Martín Barceló 21.

Concurso dominical "Moscas" — Juan Rigiardo 16, Arturo de Vincenzi 12, Germán A. Secane 4, Juan M. Mignaburu 4, Octavio S. Cavallo 3, Pedro M. Perhuil 2, Carlos Castagnino 2, Isidoro M. Correa 1, Juan Sperne 1, Héctor Rigiardo 1.

PELOTA

CLUB DE GIMNASIA Y ESGRIMA

Mañana, a las 15.30, en la cancha de este club se jugará un partido de pelota a paleta entre las parejas Julián Amundarain y César Rodríguez España contra Pedro Obiagaray y Victoriano Artadi.

CLUB BELGRANO

En la cancha de este club se disputarán hoy los siguientes partidos a paleta, correspondientes al torneo organizado por la comisión directiva: a las 17.45, cadetes, B. H. Ravier y E. R. Cilley contra R. Rayer y A. P. Schuren; a las 18.30, segunda, M. J. Bastillo y O. Torres contra J. A. Berisso y M. Susán; a las 19.15, tercera, G. Reyrne y Luis Oliver contra J. Dolan y J. N. Luque; a las 21.30, novicios, N. Celorrio y G. Mackinnon contra L. Fayt y P. Casado; a las 22.15, cuarta, C. Díaz Sánico y A. Roggero contra R. Gutiérrez y J. D. Correa.

MOTOCICLISMO

MOTO CLUB ARGENTINO

El "lunch" que este club había resuelto ofrecer hoy a sus asociados, con motivo de los aniversario de su fundación, se servirá el 24 del corriente a las 21.30 por haberlo así resuelto la comisión directiva del mismo.

COLOMBOFILA

SOCIEDAD COLOMBOFILA SUD AMERICA

En la última reunión realizada por la comisión directiva de esta sociedad, se resolvió organizar una carrera de palomas mensajeras desde Mendoza a esta capital, en honor de LA PRENSA, con un recorrido total de 1.000 kilómetros.

NUEVA COMISION

CLUB ATLETICO BANCO DE LA NACION ARGENTINA

La comisión directiva de este club, ha sido renovada en la última asamblea de asociados, quedando constituída de la siguiente manera: presidente, Juan M. Calgaraí; vicepresidente primero, Enrique W. Rosés Ruiz; vicepresidente segundo, Moisés L. Lapalma; secretario, José F. Rivadulla; prosecretario, Andrés Carnicer; tesorero, Juan M. Accinelli; protesorero Andrés González del Solar; capitán general, José G. Marranzino; subcapitán, Luis Livero; vocales titulares José Moreira Lescarret, Pablo Garagliano, Américo Arriola, Carlos Coscarelli, Alejandro Irusta y Luis O. Boucas; vocales suplentes, Vicente Gasbarro y José Pérez, revisor de cuentas, Eduardo T. Rodríguez.

LA CONFIANZA ES LA BASE PRIMORDIAL
PARA EFECTUAR COMPRAS

Por eso, nuestro departamento de SASTRERIA y CONFECCIONES, merece esa distinción que el público le dispensa en la seguridad de que cada traje que adquiere, lleva el sello inconfundible de:

CALIDAD, ELEGANCIA y BUEN GUSTO

TRAJES SOBRE MEDIDA, en casimir inglés de pura lana, gustos seleccionados de última moda, a . . . . $ **95.-**

TRAJES SOBRE MEDIDA, en gabardinas finísimas lisas y fantasías de alta novedad, a . . . . . $ **110.-**

TRAJES SOBRE MEDIDA, en casimir inglés de pura lana y seda, de la mejor fabricación, a . . . . . $ **130.-**

CONFECCIONES

TRAJES de saco, confeccionados en casimir inglés de pura lana, corte de última moda, a . . . . . $ **55.-**

TRAJES de saco, confeccionados en casimir de pura lana negro firme, PARA LUTOS, a . . . . . $ **75.-**

TRAJES de saco, confeccionados en casimir de la mejor calidad, MODELOS A MEDIO TERMINAR, a . . . $ **90.-**

PARTICIPE EN NUESTRO 4.° GRAN CONCURSO
$ 5.000 EN PREMIOS
Pídanos folletos explicativos.

CREDITOS: en 10 meses. Los acordamos en 24 horas.
SOLICITELOS HOY MISMO

M. ZABALA
=B.me MITRE y ESMERALDA

TRIBUNALES

REGIMEN DE LAS SOCIEDADES ANONIMAS

Facultades de los fideicomisarios

Poco después de haber sido declarada en estado de quiebra, a pedido de un acreedor, la sociedad anónima La Sulfúrica, el fideicomisario de los tenedores de "debentures", unidos con garantía flotante por la sociedad fallida, solicitó la revocación, por contrario imperio de ese auto, fundado en que él se había recibido de la administración de la sociedad un mes antes de la declaración de la quiebra, y, además, el haber promovido juicio civil sobre suspensión del directorio de la misma.

En primera instancia el Juez doctor González Gowland dejó sin efecto el auto de quiebra y decidió que debían colocarse las cosas en el lugar en que se encontraban antes de aquella medida.

Apelado el decisorio para ante la Cámara Comercial del Tribunal, al pronunciarse, expresó que las disposiciones de la ley 885, relativas autorizan la sustitución del directorio de la sociedad emisora de "debentures" por el fideicomisario, trasfiere a éste la representación de la entidad social con amplias facultades de modo que esa personería debe ser reconocida para promover la nulidad de un procedimiento como el denunciado en que los hechos indican a ese efecto la presencia del directorio en que subroga.

Por lo demás se decide autorizada por el artículo 25 de la ley citada tiene por objeto impedir que una sociedad ya intervenida por el representante de un grupo de acreedores sea simultáneamente intervenida por un segundo representante de otro grupo de acreedores, y la sustitución del gobierno de la sociedad por el fideicomisario debe operarse "ipso jure" por el hecho de la petición en tal sentido, desde que los jueces no pueden negarla, según lo enseña Malagarriga, cuando median, como en el caso "sub judice", las circunstancias del artículo 13. Por todo ello, el tribunal encuentra que la declaración de la falencia no ha podido decretarse estando pendiente de resolución definitiva la solicitud del fideicomisario.

En mérito de estas consideraciones, el tribunal confirma, con costas, el auto recurrido.

LOS INSTRUMENTOS DE DELITOS

Gestiones ante las provincias

En el mismo sentido de la nota pasada al Ministerio de Justicia, a fin de que las armas, proyectiles y demás elementos de delito que los jueces de la jurisdicción criminal de la capital decomisaran a los condenados que estuvieran bajo su jurisdicción con objeto de que sean aprovechados en la dirección general de Arsenales, el titular de la cartera de Guerra ha enviado otra a su colega del Interior para que éste realice algunas gestiones ante los jueces de las provincias.

El procurador general de la Na-

Ocasión DE HOY
NOVIEMBRE 15 JUEVES

SOMBRERO COLEGIAL

en paja blanca de superior calidad, adornado con cinta y moño azul marino de faya de seda; en todos los tamaños
$ 4.90

CASA ARGENTINA
SCHERRER
161 Suipacha 185

Cuando Vd. esté en PARIS visite el HOTEL CONTINENTAL FRENTE A LAS TUILERIES
Direcc. Telegr. CONTENTAL-PARIS
RESTAURANT

Doctora GIORGI
Médica de la Maternidad del hosp. S. Roque. Enfermedad. de señora y partos. Consultas todos los días de 18 a 17.—Corrientes 1312.

Dentaduras compl. $ 50
Dientes fijos de oro $ 15
Dentista, Carlos Calvo 1798, esq. Entre Ríos.

Análisis
Nuestros laboratorios nos permiten hacer precios al alcance de todo el mundo. Cobramos:
AGUA, al punto de vista de su potabilidad . . $ 10.-
Farmacia Franco-Inglesa.
La mejor del mundo
Florida y Sarmiento B. A.

Dr. DEGIOVANANGELO
Especialista: GARGANTA, NARIZ, OIDOS, MONTE 1845, de 14 a 17. Domingos de 11 a 13. v28 nov.

Dr. HOWARD Pulmón, debilidad, tratamiento moderno del tuberculoso. Neumotórax, Toracoplastia. Rayos X. Dip. Univ. París. Rodríguez Peña 796. De 16 a 18. U. T. 793, Juncal

Dr. Guerrero Jefe de sala Hospital E. Tornú. Pulmones, Corazón, Vías digestivas. Tratamiento específico de la Tuberculosis. LIBERTAD 253, de 16 a 18. v29nov.

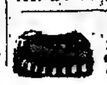

DR. J. EDELBERG
Dentista cirujano. Dientes fijos sin paladar. — Operaciones sin dolor. B. de Irigoyen 909. v30

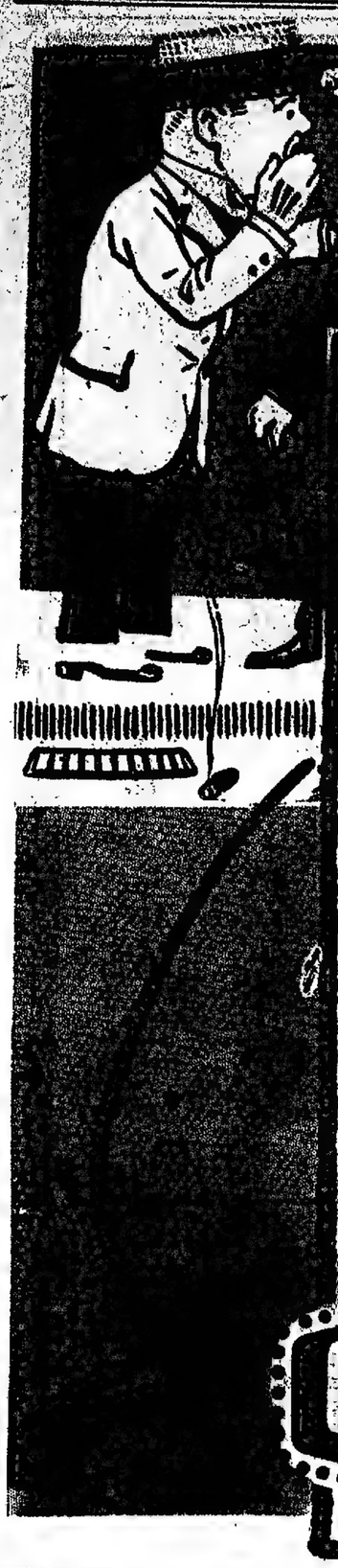

Hasta los sordos oyen.....

.....el eco de nuestra "Gran Feria". En ella se ofrecen elegantísimas confecciones a precios sensacionales.

Aprovéchelas Vd.

TRAJES HECHOS de media estación o verano, en casimires de óptima calidad, corte perfecto y sólida hechura . . . . . $ **35.-**

TRAJES HECHOS de media estación o verano, en casimires de pura lana, infinidad de gustos y tonos, corte de suprema elegancia . . . $ **45.-**

TRAJES HECHOS, modelo de un botón, muy elegante, sólidamente confeccionados en muy buenos casimires extranjeros . . . . . $ **55.-**

TRAJES HECHOS de media estación o verano, en casimires extranjeros de alta calidad, gran variedad en tonos y dibujos . . . . . $ **75.-**

TRAJES CAZADORA con pantalón o con breeche, confeccionados en la mejor gabardina . . . . . $ **45.-**

N. B. — **TRAJES a MEDIDA,** en los mejores casimires extranjeros de última moda, a $ 130.— y . . . $ **110.-**

MURO Y Cía

BME. MITRE ESQ. MAIPU

resolvió ayer estos asuntos, además de dos juicios por divorcio:

Municipalidad de la Capital contra Asociación de Socorros Mutuos, secretaría Caputo, rechaza las excepciones de inhabilidad de título, falsa causa y prescripción opuesta y se manda llevar adelante la ejecución; Compañía Argentina de Warrants y Depósitos contra sociedad anónima Wyss y Fytag, secretaría Caputo, rechaza la excepción dilatoria de incompetencia de jurisdicción opuesta y se manda contestar derechamente la demanda; José Díaz Galán contra Carlos Saavedra Lamas, sobre locación de servicios, secretaría Caputo, rechaza la demanda con costas.

Juicios sucesorios

En la secretaría a cargo del doctor Víctor Sandullo, del juez de primera instancia en lo civil doctor Fernando M. Colombres, fueron iniciados ayer los siguientes juicios sucesorios:

Ramón Bergman, José Bianchi, Luisa Natalie Feets, Federico Muzio, Rosa Bacigalupo de DeVoto, Adrián Calvo, Antonia Bregnome de Olivieri, Santos Vilelo, Pío Piussi, Roque Foglietti, Santiago Casartelli, Angela Bianchi y Augusto Ramón Poltevin.

Fallos de la Cámara Segunda en lo Civil

En su último acuerdo, la Cámara Segunda de Apelaciones en lo Civil, ha resuelto los siguientes asuntos: Banco Hipotecario Franco-Argentino con Eugenio Lynch, confirma; Domingo R. Demarchi con Ramón Tristany, revoca; sucesión de José Humberto Bonza, incidente sobre rendición de cuentas, anula el pronunciamiento; quiebra de Rocca y Ferrari con Bernabé Gil, nutidad de compraventa, revoca.

Fallos de la Cámara Comercial

Además de los asuntos de que informamos por separado, la Cámara en lo Comercial resolvió estos otros:

Definitivos: Antonio Perales contra José Sáenz y Amador Correa, confirma; Juan A. Cámara contra Eladio y Modesto Mazque Vázquez, revoca.

Interlocutorios: Atilio Chiarella, tercería, confirma; Francisco Ivaldi contra Juan Ghiotta, confirma; Pedro Bataglia contra Luisa C. viuda de Ciarlo, confirma; Lorenzo B. Sivori contra Balestretti Hermanos, confirma.

Juramento de profesionales

Ante la Cámara Segunda de Apelaciones en lo Civil, prestaron ayer juramento y fueron inscriptos en las matrículas respectivas, los profesionales Luis M. Bizzi y Pedro D. Irigoyen, abogados; Santiago Debenedetti, agrimensor, y José A. Bidaor, contador.

Convocatorias y quiebras

En el juzgado del doctor Labougle, secretaría García Calvo, solicitó convocatoria de acreedores el comerciante Luis Pons, que tuvo ferretería en la calle Cabildo 1172; activo 23.663.45 pesos, pasivo 50.848.26 pesos.

—Fueron proveídos los siguientes juicios:

Concurso de Marín, Verzi y Compañía; contador S. Díaz Pérez, audiencia el 5 de diciembre a las 14; juzgado del doctor Labougle, secretaría Grandoli.

Concurso de Enrique De Paola; contador J. M. Toulcat, audiencia el 3 de diciembre a las 14; juzgado del doctor Labougle, secretaría Grandoli.

—En el juzgado del doctor Estrada, secretaría Aguilar, se realizó ayer la junta de verificación de créditos del concurso de Julio Leybó; síndico Santiago Locascio; activo 2.049.30 pesos, pasivo 11.149.69 pesos.

—La Cámara en lo Comercial, en su último acuerdo, confirmó el auto del juez doctor González Gowland que no hizo lugar a la solicitud de convocatoria de acreedores formulada por Machta y Freue, en razón de haberse pedido a éstos la quiebra con mucha anterioridad.

Causas criminales

El juez doctor García Rams dictó sentencia en los siguientes procesos:

Laureano Olite, argentino, de 28 años, casado, "chauffeur", por estafa, le aplica 3 años de prisión; Enrique Guarinoccio, argentino, de 23 años, soltero, estibador, por hurto, 2 años de prisión.

—El fiscal doctor Porcel de Peralta, solicitó 12 años de prisión para Antonio Anello, argentino, de 22 años, soltero, vendedor de diarios, por los delitos de homicidio en la persona de Agustín Torello, y lesiones leves a Eva Giusti y Francisco Muriel.

NOTICIAS MUNICIPALES

Concurso de obras líricas

El 30 de este mes vencerá el plazo establecido por la ordenanza respectiva para la presentación de obras líricas al concurso municipal. Como es sabido, estas obras, que deben ser de autores argentinos, serán representadas en el teatro Colón durante la temporada del año próximo.

Concurso literario municipal

Hoy a las 18, se reunirá, en la secretaría de hacienda de la Municipalidad, el jurado literario encargado de adjudicar los premios de estímulo por las obras de prosa y verso presentadas en el año en curso.

Esta reunión tiene por objeto la constitución definitiva de dicho jurado y la elección del secretario respectivo.

Canje de títulos

Hasta ahora han sido presentados para efectuar el canje, en la tesorería municipal, títulos del penúltimo empréstito por valor de 30.000.000 pesos.

Del saldo existente en plaza, que es de pesos 7.400 000 hay 2.800 000 pesos, más o menos, cuya renta ha sido cobrada.

Es posible, según se nos ha informado en la contaduría, que el canje sea clausurado por la Intendencia dentro de algunos días.

Propaganda de instrucciones profilácticas

En atención a la proximidad de la época de calor, propicia para el desarrollo de determinadas enfermedades, la dirección de la Asistencia Pública, con la cooperación del Consejo Nacional de Educación, ha resuelto que cada maestro de escuela haga sacar una copia a todos sus alumnos de los volantes en que aquella repartición da a conocer diversas instrucciones profilácticas.

En esta forma, como cada alumno hará llegar a su hogar el contenido de esos volantes, los consejos de la Asistencia Pública podrán llegar, sin mayores gastos, a todos los sitios de la ciudad.

Propuestas para cargos en la Asistencia Pública

De acuerdo con el resultado de los concursos respectivos, la dirección de la Asistencia Pública ha propuesto, ante la Intendencia, a la doctora Sofía Wöllman y al doctor José E. Vera, para ocupar los cargos de jefe del dispensario de lactantes número 8 (Villa Devoto) y de médico interno del hospital Muñiz, respectivamente.

PUERTOS, ADUANAS e IMPUESTOS

Ley de derechos de exportación

El Poder Ejecutivo, por intermedio del Ministerio de Hacienda, promulgó la ley 11274 sobre derechos de exportación.

Nombramiento de vistas

Por decreto del Ministerio de Hacienda fueron nombrados vistas en comisión de la Aduana de la capital, los siguientes empleados de la misma: liquidador de primera, Eduardo Marcó del Pont; auxiliares principales, Herminio Moreto y Luis D. Passeron, y encargado de arrendamientos, Silvio Jorge Serra.

CENTROS SOCIALES

CIRCULO SOCIAL LOS ROSEDALES —El sábado por la noche esta sociedad efectuará una fiesta artística en el salón Lago di Como, Cangallo 1756.

CIRCULO SOCIAL DE COMERCIANTES—Organizada por la junta directiva de esta prestigiosa institución, se realizará el domingo próximo una fiesta campestre en la quinta Bullrich, situada en las inmediaciones de la estación Olivos, a la que han prometido asistir numerosas familias.

CENTRO SOCIAL EMPLEADOS DE DESODORS Y CABAUD—Realizará una fiesta campestre el próximo domingo en la vecina localidad de San Isidro.

CLUB HISPANO ARGENTINO—Dará un baile el domingo por la tarde en el salón Orfeón Español, Piedras 534.

CENTRO RECREATIVO LOS AMIGOS UNIDOS — Dará un baile el sábado próximo a las 22, en el salón de la Sociedad Nazionale Italiana, Alsina 1465.

GARUFA MORFING CLUB — El domingo próximo este centro recreativo realizará una excursión fluvial a las islas del Paraná.

SOCIEDAD PRO ESCUELAS LAICAS Y PROTECCION EN EL PARTIDO DE ORDENES—Organiza una fiesta artística y baile para el sábado próximo a las 20.30 en el salón Orfeón Español, Piedras 534.

MORFING CLUB — Con motivo de celebrar el 2° aniversario de la fundación de esta institución, la comisión directiva ha organizado una fiesta artística seguida de baile, que se realizará el sábado a las 20.30 en el salón XX de Septiembre, Alsina 2932.

CLUB RECREATIVO JUVENTUD — Dará un baile el próximo domingo a las 15 en el salón Alianza, Victoria 1063.

CULTO CATOLICO

PEREGRINACION AL SANTUARIO DE LUJAN

Congregación de la Buena Muerte — Hijas de María — Orden de los Benedictinos — Nuestra Señora de la Piedad — Basílica de la Merced — Cuarenta horas.

Las ex alumnas de la Congregación Hijas de María Auxiliadora realizarán una solemne peregrinación al Santuario de Nuestra Señora de Luján el sábado 24 del corriente.

La congregación mencionada, que cuenta con muchas socias, ha hecho además invitaciones especiales, convocando a asistir a dicha romería a todas sus afiliadas, lo que asegura un brillante éxito a la demostración de fe que se proyecta.

El día mencionado partirá de la estación Once el tren especial que conducirá a las ex alumnas de todos los establecimientos de educación de María Auxiliadora de la capital; la hora de salida será a las 6.50; aun no se ha fijado la hora de regreso de la estación Basílica, lo que quedará resuelto en una de las reuniones que celebrará próximamente la comisión organizadora de la romería de referencia.

Los boletos para dicho viaje pueden adquirirse en cualesquiera de los colegios de la capital pertenecientes a la mencionada congregación.

—La parroquia de la Candelaria sita en Vélez Sársfield, también realizará su peregrinación anual el próximo sábado al santuario de Nuestra Señora de Luján.

El tren que conducirá a los peregrinos saldrá de la estación Once a las 6, regresando de Luján a las 16.45.

Los boletos para dicho viaje pueden adquirirse desde ahora en el despacho parroquial del templo citado y el precio será de 2 pesos para los adultos y 1 peso para los menores de 12 años.

—En el templo del Salvador la congregación de la Buena Muerte hará celebrar el próximo sábado a las 8 la misa de comunión general para señoras.

El domingo subsiguiente se oficiará el mismo ejercicio para caballeros solemnemente; la misa se realizará a las 7.15.

Por la tarde, a las 17.30, se rezará el oficio de costumbre, con sermón por el presbítero Colom; luego será impartida la bendición con el Santísimo.

—En la basílica de San José de Flores la congregación de las Hijas de María establecida en ese templo realizará como en años anteriores sus ejercicios espirituales en los días 15, 16 y 17 del corriente de acuerdo con la circular pasada a las congregantas.

Habrá dos distribuciones de cultos, en el orden siguiente: por la mañana a las 8, misa en el altar de la Inmaculada con comunión general, seguidamente meditación; por la tarde a las 16.15, plática, cánticos y bendición.

Estos ejercicios serán presididos por el presbítero Alarcón, de la Compañía de Jesús. La bendición papal será impartida en la última distribución de la tarde del sábado.

—En la capilla de los Benedictinos la Orden mencionada comenzará hoy la fiesta de Santa Gertrudis la Magna, con un triduo a las 17.

Será inaugurada la fiesta religiosa con la bendición de las estatuas de Santa Escolástica y Santa Gertrudis, recién recibidas de Europa.

Los tres días de la fiesta, habrá sermón alusivo a la ceremonia.

—En la iglesia de la Piedad comenzará mañana la novena de la patrona del templo, Nuestra Señora de los Agustinos y Piedad. Esta devoción se rezará todos los días a las 9; luego de este ejercicio, se cantará una misa.

—En la basílica de la Merced hoy, a las 9, habrá misa cantada en honor del Santísimo Sacramento; a las 14, instrucción especial para niños de primera comunión; a las 20 rosario, mes de María y sermón por el presbítero José M. Bozzo.

—Cuarenta horas; en el templo del Espíritu Santo.

FECHAS HISTORICAS

15 DE NOVIEMBRE

1810. Ejército del Perú — El general Balcarce se hace cargo del ejército patriota que operaba en el Perú.

1816. Expatriación de Dorrego — [illegible]

3 DIAS

DE VERDADERAS OPORTUNIDADES

BATISTAS y MUSELINAS pintadas, colores sólidos y especiales para ropa interior y batones, gran variedad de gustos. El metro, a $ **0.60**

ZEPHIRES rayados, muy buena clase, apropiados para batones, diversidad de gustos. El metro, a . . . $ **0.90**

CREPES pintados, muy prácticos para vestidos y batones, gustos variados. El metro, a . . . $ **0.95**

CREPONES de algodón, dibujos de actualidad, indicados para kimonos. El metro, a $ **1.50**

FOULARD de algodón de gran moda, apropiado para vestidos, en todos los gustos. El metro, a . . . . . $ **1.90**

ESPONJA fantasía, tejido muy nuevo y dibujos de actualidad, especial para vestidos. El metro, a . . . . . $ **2.70**

ESPUMILLA de pura seda, muy ripa calidad, especial para la confección de vestidos, gran surtido en colores de actualidad, inclusive blanco y negro. El metro, a . . . . . $ **4.90**

420 — Distinguido MODELO de vestido, confeccionado en crepé marroccain de hilo, combinado pollera lisa y bata con dibujos "egipcien". Variedad de gustos. . . . . $ **18.50**

$ 18.50

Acordamos CREDITOS a pagar en 10 mensualidades; no cobramos adelantada la primera cuota.

TIENDA **EL SIGLO**

Av. DE MAYO PIEDRAS y RIVADAVIA

Fabricación de CAMAS de BRONCE

ULTIMOS MODELOS

Modelo 55 con elástico imperial completo

1 plaza	90 cm.	$ 75.-
1½	105	$ 110.-
2	140	$ 130.-

VENTAS por MAYOR y MENOR

solicitan catálogo N° 2

San Miguel Hnos

Corrientes 1172-80

BUENOS AIRES

Enfermedades de Señoras

MATRIZ, OVARIOS, PARTOS, RAYOS X

Dr. Manuel Copello

Del Hospital Ramos

De 14 a 17

Calle MORENO 823.—U. T. 4437, Rivadavia

Dr. Elizalde Jefe del servicio de las enfermedades del riñón, próstata, vejiga, etc., en el Hospital San Roque. De regreso de Europa, de 15 a 18. PARAGUAY 937.

Doctor J. IZCOVICH.—Dentista de Facultades Médicas y jefe de hosp. europeos y de Bs. Aires. Empleomaduras, dientes fijos y consulador. C. Pellegrini 171, U. T. 4015, Riv.

COLITIS ESTOMAGO Hígado

Cura por nuevo método de la Clínica de Fisioterapia. C. Pellegrini 1043, de 14 a 19. Dr. Matti. U. T. Plaza 2466.

Sanatorium LAVALLE

Director: Dr. JOSE V. VARALLA

Calle LAVALLE 1750-52

Pensiones de lujo y económicas.—Sala de operaciones modelo.—Servicio médico permanente.—Los enfermos pueden ser operados por médicos de su confianza.

Nerviosas y Mentales

Dr. César Sánchez Aleorbe, Director del Instituto Médico de Fisioterapia. Especialidad en el tratamiento de la Neurastenia, Epilepsia, Histeria, Neuralgias, Parálisis, Dispepsias Nerviosas, Insomnio, Falta de vitalidad, Retardo del desarrollo mental. Piedras 387. — Consultas: 9-12 y 14-18 v14

Doctor Enrique CASTAÑO

Profesor suplente de Clínica Génito Urinarias de la Facultad de Ciencias Médicas. —Jefe de Clínica del servicio de Génito Urinarias del Hospital Ramos Mejía.—Especialista de riñón, vejiga, próstata, uretra y sífilis. Consultorio calle MONTEVIDEO 593, de 14 a 17. U. T. 1536, Lib. perm.

Doctor ENRIQUE FEINMANN

Electricidad médica y Fisioterapia Reumáticos, Pulmones y Venéreos: 8 a 12. Corazón, Estómago y Nerviosos: 14 a 18. RIVADAVIA 1425 v30

Doctora Gaudino

Libre docente de la Fac. de Medicina, diplomada en la de París. De regreso de Europa, lun., mier., vier., 15 a 17. MAIPU 644. v1.d

Doctor Pablo Ruiz

1680 Cangallo 1680

Director del Instituto Policlínico y especialista en enfermedades secretas de ambos sexos y de la piel, matriz, vejiga, riñones, estómago, reumatismo y afecciones nerviosas. Aplicaciones eléctricas con completas instalaciones y del 914, Rayos X, de 9 a 12 y de 14 a 19. v17

SANATORIO Instituto Charcot

SARMIENTO 3931 - U. T. 205 Mitre

PARA ENFERMEDADES MENTALES Y NERVIOSAS

Director: Dr. NERIO ROJAS

Prof. sup. de Medicina Legal de la Fac. de Medicina y Médico Legista de la Universidad de París

Médicos de consulta:

Dr. DANIEL POMBO

Ex Médico del Hosp. de Alienadas

Dr. JAVIER BRANDAM

Prof. Supl. de Enf. mentales de la Fac. de C. Médicas. Médico del H. de las Mercedes.

Médico interno: Dr. JOSE C. BELBEY

OIDO, NARIZ Y GARGANTA

Dr. A. Martini, de los hospitales de Torino y Génova. Director del servicio de oído, nariz y garganta del hospital Italiano. Consultas de 14 a 17, ALSINA 1648. v30

DR. JULIO DARNET Chacabuco 638 De 10 a 13

CLINICA MEDICA

Dr. CABAUT Director y oculista del Hosp. Francés

Enferm. de los ojos, operaciones, anteojos. De 13 a 17, todos los días. Además, lunes, miérc. y viern. de 9 a 11. B. Mitre 1175, U. T. 2023, Rivadavia. v30

Dr. Julio Angel Méndez

abogado.—Ha trasladado su estudio a la calle San José 295. Atiende, de h. 13 a h. 16. — U. T. 5207, Rivad. v15

Dr. Castaño

Médico director del servicio de afecciones urinarias del hosp. San Roque. — Curación radical de la hipertrofia de la próstata

Calle Tucumán 839

OJOS ANTEOJOS Y OPERACIONES

Dr. E. TRIVISONNO

Méd. oculista Hosp. Sta. Lucía. Consultas de 2 a 5. SANTA FE 1643 v30

ESTOMAGO

ESPECIALISTA

Intestino, Vientre, Debilidad, Enflaquecimiento, Sangre y Pulmón

Dr. SPINEDI - Rivadavia 1359

De 9 a 12 y de 14 a 20 (Domingos de 9 a 13) v16

Dr. Eduardo S. Paz Médico de la Universidad de Buenos Aires. Ex asistente a las clínicas de los doctores Widal y Labbé (París). Enfermedades internas (pulmón, corazón, estómago, etc.). Tratamiento de la avariosis y tuberculosis. Calle CERRITO 1161. Consultas de las 17 a 19. U. T. 036, Juncal.

Corazón Estómago y Pulmones

Dr. Davison—Ex médico interno. Hosp. Real de Edimburgo.—Rayos X. Horas de consulta de 13 a 17 (1 a 5). - B. MITRE 1417.

SANITAS INSTIT. ALEMAN DE FISIOTERAPIA

Dir. Dr. med. Basco. Tucumán 826, Lo. Tratam. de enf. enfermed. y crónicas. Espec. Venéreas, Urinarias, Piel, Estómago, etc. Aplicación de métod. mod. científ. Consultas: 9 a 12 y 14 a 18. Domingos: 9 a 11.

Dr. JORGE I. DEL PIANO

Garganta, nariz y oídos. Médico del hospital San Roque; consultas de 14 a 16, Libertad 1375, U. T. 6857, Juncal.

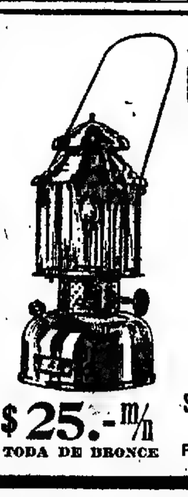

ESTO

NO LO TIENE NINGUNA OTRA LINTERNA

porque es invención nuestra, patentada.

Es el gasificador con destapador automático más perfecto; la varilla que acciona en el interior del tubo, evita que los residuos de nafta lo obstruyan.

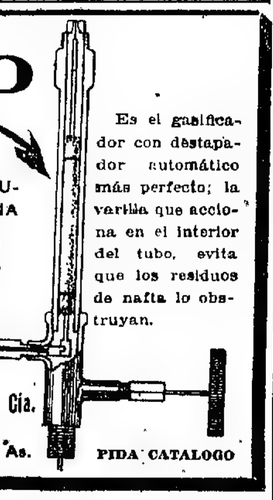

$ 25.- m/n

TODA DE BRONCE

S. A. VICENTE PELUFFO y Cía.

Sec. Luz Kitson

RIVADAVIA 2149 - Bs. As.

PIDA CATALOGO

OFERTA SIN PRECEDENTE

OPTICA J. S. ROBIN RADIUM

Lentes y Anteojos enchapados en oro y garantizados por 15 años, que costaban antes $ 15, cuestan AHORA $ 5 m/n

Examen gratis de la vista por el afamado especialista norteamericano, (diplomado en N. A.) J. S. ROBIN

CARLOS PELLEGRINI 184

Surtido completo de ARTICULOS FOTOGRAFICOS para aficionados, de las marcas más renombradas.

Reveladores y copias en el día.

KODAK como la nuestra $ 25.-

Se atienden pedidos de la campaña.

Tapeles Pintados

Tekko, Cretona, Damasco, Tiza, Floreado, Cuero, Felpa, Moiré

ADOLFO GUTMAN

FLORIDA 436 — CANGALLO 747

Av. DE MAYO esq. TACUARI

Buenos Aires, Rosario, La Plata, Montevideo

Gobelino, Bastones, Imitación madera, Imitación repujado, Cubiertas, Futuristas, Imitación arpillera, Guardas dibujadas a mano

Casa L. Ferrari.

Casa especialista en estuches y valijas-neceseres

SARMIENTO 717 U.T. 33 AVENIDA 7099 Buenos Aires.

Si todavía no ha elegido su valija-necesser CONSULTENOS.

Estamos en condiciones de confeccionarle lo que Vd. necesita.

LA CASA CUENTA con UN TALLER ESPECIAL PARA REFORMAS y ARREGLOS DE ESTUCHES y VALIJAS NECESERES

REPUESTOS Y FRASCOS PARA VALIJAS Y ESTUCHES NECESERES DE TODAS CLASES Y EN TODOS LOS ESTILOS

PARA SUS NIÑOS

Vd. puede VESTIR BIEN A SUS NIÑOS GASTANDO POCO.

Visítenos y comprobará que esta es LA CASA QUE MAS BARATO VENDE

TRAJES PARA NIÑOS

EL NIÑO ARGENTINO

R. Mollá, 671 CANGALLO 671

Frente a Gath y Chaves Ltda.

No. 25 — SACOS sport, en franela a rayas, diversos colores, para niños de 11 a 15 años, $ 7.90; de 7 a 10, a $ 6.90, y de 3 a 6, a . . . $ **5.90**

No. 75 — TRAJE ambo, en brines de hilo, varios gustos, para niños de 12 a 15 años, $ 10.90, y de 7 a 11, a . . . $ **9.90**

No. 125 — TRAJE cadet, en riquísima gabardina belga, para niños de 12 a 15 años, a $ 28.90; de 9 a 11, $ 26.80; y de 5 a 8, a . . . . . $ **23.90**

No. 85 — TRAJE de saco, pantalón largo, en casimires de pura lana, corte de rigurosa moda, para jóvenes de 14 a 18 años, a . . . . . $ **37.90**

ción, a quien pasó el pedido para que asesorara sobre la viabilidad del mismo, ha enviado al Ministerio del Interior un dictamen en el que manifiesta su opinión.

Según el artículo 23 del Código Penal, dice el dictamen, los instrumentos del delito y los efectos provenientes del mismo, cuando no pertenecieren a un tercero no responsable, deben ser decomisados y destruídos, pudiendo sus materiales ser aprovechados por los gobiernos de provincia o el Arsenal de Guerra de la Nación.

Como es a los tribunales de provincia, agrega, a quienes corresponde la aplicación del Código Penal, cuando las cosas o personas cayeren bajo sus respectivas jurisdicciones, (artículo 67, inciso 11 de la Constitución nacional), claro está que es también a sus propias autoridades judiciales a quienes incumbe resolver, en cada caso, el destino que conforme al precepto de la ley penal antes trascripta debe darse a los instrumentos y efectos de los delitos sometidos a su juzgamiento, poniendo los materiales a disposición de sus respectivos gobiernos para que éstos puedan aprovecharlos si lo estiman conveniente.

Siendo ello así, continúa el procurador, entiendo que sólo podrían realizarse gestiones ante los gobiernos de provincia en el sentido de que sean remitidos a la dirección general de Arsenales de Guerra de la Nación, para su aprovechamiento, los materiales provenientes de los instrumentos y efectos de los delitos sometidos a la jurisdicción de los tribunales provinciales que los gobiernos respectivos no crean conveniente ellos mismos aprovechar.

Agrega, para terminar, el doctor Rodríguez Larreta, que en este concepto, no ve inconveniente en que el ministerio satisfaga los deseos expresados por el Ministro de Guerra en la nota de la referencia.

HOMICIDIO EN LA PENITENCIARIA NACIONAL

Héctor Géorgette, argentino, de 32 años, soltero, ladrón reincidente, se encontraba en la Penitenciaría Nacional, cumpliendo una condena de seis años, por el delito de hurto, y el día 21 de febrero último, en momentos en que un grupo de penados trabajaba en las oficinas del establecimiento, Georgette tomó a trompadas al penado Agustín Malia, dándole luego varios puntapiés en el vientre. Malia falleció por esa causa antes de que se le practicara la primera cura.

Más tarde, fué uno de los catorce penados que se evadieron de la penitenciaría y el primero en ser detenido.

Iniciado el correspondiente proceso por el delito de homicidio, resuelve el juez de la causa, doctor Jantus, condenarlo a sufrir la pena de quince años de reclusión.

LAS LIQUIDACIONES JUDICIALES

Nicolás Fuster promovió juicio de convocatoria de acreedores, y, en la junta respectiva, obtuvo la aprobación de un concordato, el cual debía ser satisfecho en varias cuotas. El deudor pagó la primera de ésta, y luego, en vista de tropezar con dificultades en el giro de sus negocios, solicitó del juez que los acreedores fueran citados a junta, a fin de que resolvieran lo que creyeran conveniente a sus intereses. A esa petición, el juez no hizo lugar, en razón de que no se encontraba autorizada por ningún precepto de la ley de quiebras. Idéntica resolución dictó el juez en un pedido análogo formulado por el interventor nombrado para vigilar el cumplimiento del concordato.

Llevado el asunto a conocimiento de la Cámara Comercial, este tribunal, al pronunciarse, revoca lo resuelto por el "a quo".

En su fallo, dice el tribunal que el propósito que persiguen los recurrentes es ajeno a la obtención de un nuevo concordato por cuanto sólo buscan la convocación de los acreedores a junta, para que adopten soluciones tendientes a la liquidación de los negocios del deudor, y esta medida está autorizada por el artículo 22 de la ley 4156.

Importantes regulaciones

La Cámara Segunda de Apelaciones en lo Civil, en el juicio sucesorio del señor Luciano Seré, ha regulado a los tres abogados que juntamente patrocinaron a los herederos la suma de 80.000 pesos, 60.000 al abogado partidor y 25.000 al procurador que intervino en las actuaciones.

—La Suprema Corte fijó en 40.000 pesos los honorarios del abogado que intervino por el actor en el juicio seguido por el señor Martín Pereyra Iraola contra la provincia de Buenos Aires, sobre inconstitucionalidad del impuesto de pavimentación sobre el camino de La Plata a Avellaneda.

Estos trabajos fueron estimados primeramente por el secretario del tribunal en 50.000 pesos y se apeló por considerarlos excesivos.

Sentencias de primera instancia

El juez doctor Martín y Herrera, con actuación de la secretaría Britos, falló la tercería de dominio deducida por María Elvira de la Torre Urízar de Marcó del Pont, en el juicio que sigue la firma O'Farrell y Compañía contra el doctor Augusto Marcó del Pont; rechaza la tercería, con costas.

—El juez de lo civil doctor Padilla

Coronel Dorrego es expatriado por el director Pueyrredón.

1824. Trata de negros — Por ley declárase acto de piratería la trata de negros africanos.

1839. Degollamiento de Castelli. — Como consecuencia de la revolución del Sur contra Rosas, Castelli es degollado, después de su derrota en Chascomús.

1859. Fundador de la Unión Nacional— El gobierno de la Confederación Argentina declara a Urquiza fundador de la Unión Nacional.

INFORMACIONES UTILES

CALENDARIOS

Calendario gregoriano — Noviembre 15 de 1923.—San Leopoldo.

Id ortodoxo—Noviembre 4.

Id mahometano — Rebi-ul-Airkh 5 de 1341.

Id israelita—Kislew 7 de 5684.

JURIDICAS

Los extranjeros que obtengan carta de ciudadanía argentina están obligados a enrolarse dentro de los tres meses de concedida aquélla. Si no lo hacen, el ministerio fiscal deberá pedir la pérdida de ciudadanía, que no podrá readquirirse.

—El matrimonio entre primos carnales está permitido por la ley respectiva.

BOLETIN DEL DIA

Unión Democrática Argentina

Esta noche, a las 21, se realizará en el local del Centro León Harmel, calle Del Crucero 952, una reunión de jóvenes católicos argentinos, para organizar un acto de adhesión a la Santa Sede. En la misma reunión se efectuará una conferencia sobre "Patronato y Concordato".

Pensiones civiles

La tesorería general de la Nación entregó ayer a la contaduría general de la Nación la suma de pesos 176.841, con destino al pago de jubilaciones y pensiones civiles graciables, por los meses de septiembre y octubre últimos.

Jornales de obras públicas

Al Ministerio de Obras Públicas le fué entregada ayer la suma de pesos 200.000 con destino al pago de jornales correspondientes a los meses de septiembre y octubre.

Sociedades anónimas

El Poder Ejecutivo autorizó el funcionamiento de las sociedades La Vivienda Propia y Compañía Inmobiliaria de Avellaneda, y aprobó las reformas introducidas en los estatutos de la sociedad Buenos Aires Handelszeitung.

—Fué derogado el decreto que autorizó para funcionar como anónima a la Sociedad Cooperativa del Magisterio Argentino.

Personería jurídica

Por decreto del Ministerio de Justicia se concedió el carácter de personería jurídica al Círculo Retirados de la Armada, suboficiales, clases y marinería.

Conferencia sobre espiritismo

La sociedad Lumen dará hoy, a las 21, una conferencia sobre espiritismo, en su local de la calle Alsina 2949. La entrada al acto es libre.

BOLSA, BANCA Y COMERCIO

OPERACIONES DE AYER

NEGOCIOS DE TITULOS

En las ruedas bursátiles de ayer se hizo notar la importancia alcanzada por las operaciones que se hicieron sobre títulos hipotecarios y especialmente las fuertes cantidades realizadas sobre las cédulas argentinas de 18a. serie, cuya cotización, lo mismo que las registradas para casi todas las otras series, señaló tono muy sostenido, dentro del mismo nivel del cierre precedente.

Aunque variado el movimiento que se operó con fondos públicos, ha sido inferior en importancia al del martes último, pero se desarrolló también a precios bien sostenidos y sin mayores variantes. Como principales diferencias, se anotaron en el cierre, 0.60 en baja para el 4 1|2 por ciento a oro de la provincia de Buenos Aires, y alza, de medio punto, en el 6 por ciento de Santa Fe de 1919.

La sección de papeles particulares, si bien tuvo regular movimiento con las bancarias y las de algunas empresas industriales, no proporcionó notas dignas de mención especial por lo que a precios respecta, pues, éstas, señalaron tendencia sostenida y oscilaciones exentas de importancia.

Valores negociados:	1ª rueda	2ª rueda
Cédulas arg., $ m|l.	1.689.000	1.367.600
Fondos Públ., id.	221.600	234.950
Idem idem, $ o|s.	55.000	131.500
Accio. Soc. An. Nros.	3.488	1.560
Idem Bancos, id.	1.131	2.530
Certificados id id.	60	—

COTIZACIONES DE AYER

Cédulas arg., $ %:	Máx.	Mín.	Claus.
Ley 8172	101.70	101.70	101.70
Id para hoy	101.60	101.50	101.50
1a. serie	99.80	99.80	99.80
Id para hoy	99.80	99.80	99.80
2a. serie, p. hoy	98.—	98.—	98.—
3a. serie, p. hoy	95.30	95.20	95.30
4a. serie, p. hoy	95.20	95.20	95.20
5a. serie, p. hoy	97.20	97.10	97.20
6a. serie, p. hoy	97.20	97.10	97.20
7a. serie, p. hoy	95.40	95.40	95.40
8a. serie, p. hoy	95.50	95.40	95.50
9a. serie	96.—	96.—	96.—
Id para hoy	96.—	95.90	95.90
10a. serie, p. hoy	96.—	95.90	96.—
11a. serie	94.50	94.50	94.50
Id p. hoy	94.50	94.50	94.50
12a. serie	94.50	94.50	94.50
Id p. hoy	94.60	94.60	94.60
13a. serie, p. hoy	95.10	95.—	95.—
14a. serie, p. hoy	95.10	95.—	95.—
15a. serie, p. hoy	97.10	97.—	97.—
16a. serie, p. hoy	97.—	97.—	97.—
Id 20 cte.	97.—	97.—	97.—
17a. serie, p. hoy	95.50	95.50	95.50
18a. serie, p. hoy	95.50	95.30	95.50
Id f. dic.	95.70	95.70	95.70
Títulos y fondos públicos			
5 o|o Créd. 1905, p. hoy	88.40	88.40	88.40
5 o|o Créd. 1911, p. hoy	85.50	85.50	85.50
6 o|o Créd. 1922, p. hoy	96.30	96.20	96.30
Id fin mes	96.50	96.50	96.50
4 1|2 % Emp. O. P. 1911, oro, dic. 3	78.—	78.—	78.—
6 1|2 o|o Dda. Municipal	97.40	97.40	97.40
Id para hoy	97.40	97.30	97.40
6 o|o Pav. sem. (9142)	88.20	88.20	88.20
Id id para hoy	88.20	88.—	88.10
Id id (7091) 1a. serie, p. hoy	84.60	84.60	84.60
6 o|o Dda. Bs. As. p. hoy	86.40	86.30	86.30
6 o|o Edif. Esc. Bs. A., p. hoy	84.—	84.—	84.—
5 o|o Cam. Afidos, p. hoy	71.—	71.—	71.—
4 1|2 o|o Emp. Ext. B. A., oro, p. hoy	63.—	63.	63.—
Id fin dic.	61.—	61	61.
4 1|2 o|o Meridiano V, oro, p. hoy	62.70	62.70	62.70
Id fin diebre.	60.40	60.40	60.40
3 1|2 % Emp. Ext. B. A, oro, p. hoy	57.20	57.20	57.20
2 1|2 o|o Emp. Int. B. A., p. hoy	33.—	33.—	33.—
6 o|o Sta. Fe, 1974, p. hoy	79.50	79.50	79.50
Bancos			
Hogar Arg. (80 % pagado)	38.—	38.—	38.—
Bco. Provincia, p. mañ.	109.50	109.50	109.50
Italo S. Am. p. hoy	105 —	105 —	105.—
Italia, oro, p. mañ.	110.—	110.	110.—
Español	61 —	61.	61 —
Id para hoy	61.—	60	61.—
Id fin mes	61 50	61.	62.—
Id f. diciembre	58 —	57	57.—
Id fin enero	57.—	57.	57.—
Francés, oro, para hoy	39.80	39 80	39.80
Sociedades anónimas			
El Globo, oro, p. hoy	175.—	175	175.—
Mdo. A. Proveedor, p. hoy	128.—	127 50	127 50
La Primitiva	122.—	122	122
Id p. hoy	122 —	122.—	122 —
Mdo. C. Frutos, oro, p. hoy	100.—	100.—	100
Salinas Hnos., p. hoy	65.	65	65 —
Astra, f. mes	64.50	64.50	64 50
San Nicolás, p. hoy	42.50	42 50	42 50
Id fin mes	42 70	42 50	42 60
Id f. diciembre	42.90	42.80	42 90
Id f. enero	43 30	43.30	43 30
Pto. Sastre, oro, p. hoy	1.70	1 70	1.70

El Banco de la Nación cotizó ayer los cambios telegráficos a razón de:

Sobre Inglaterra, 13.92; Francia, 17.47; Bélgica, 14.95; España, 41.63; Italia, 13.85; Estados Unidos, 3.200; Suiza, 55.93; Montevideo, 2.31.

Otros precios de ayer, a la vista: sobre Suecia, 100 coronas a $ % 84.03; sobre Noruega, 100 coronas a $ % 46.08; sobre Dinamarca, 100 coronas a $ % 84.64; sobre Japón, 100 yens a $ % 155.20; sobre Montreal, 100 dólares a $ % 315; sobre Portugal, 100 escudos a $ % 12.63; sobre Chile, 100 $ chilenos a $ % 35.50.

OPERACIONES REGISTRADAS

Durante las dos ruedas oficiales de ayer en la Bolsa, sobre los distintos títulos y acciones cotizados, se registraron los siguientes totales.

Títulos y fondos públicos:

Cédulas ley 8172, $ 71.000, 1a. serie, 55.000; 2a. serie, $ 2.000; 3a. serie, pesos 35.000; 4a. serie, $ 177.000, 5a. serie, pesos 44.000; 6a. serie, $ 125.000, 7a. serie, $ 15.000; 8a. serie, $ 26.300, 9a. serie, pesos 82.000, 10a. serie, $ 34.200, 11a. serie, $ 85.000, 12a. serie, $ 25.000; 13a. serie, $ 110.700; 14a. serie, $ 65.200, 15a. serie, $ 70.100; 16a. serie, $ 76.500, 17a. serie, $ 18.000; 18a. serie, $ 1.901.300. Crédito argentino, 1905, $ 16.900, De 1911, pesos 10.100; De 1922, $ 200.000. Emp. Int. O. P. 1911, oro, 4 1|2 o|o, $ 6.000; Deuda Municipal 6 1|2 o|o, $ 47.400. Pavimentación semestral 9142, $ 28.600. De ley 7091, 1a. serie, $ 34.600; Deuda Bs. As., 6 o|o, pesos 62.700; Edif. Esc. Bs. As. 6 o|o, pesos 25.000; Caminos Arfirdos, Bs. As., 6 o|o, $ 6.000; Emp. Ext. Bs. As., oro, 4 1|2 o|o, $ 118.000; F. C. Meridiano V. oro, 4 1|2 por ciento, $ 52.500; Emp. Ext. Bs. As., oro, 3 1|2 o|o, $ 10.000. Emp. Int. Bs. As., 2 1|2 o|o, $ 6.000, Deuda Santa Fe, 1974, 6 o|o, $ 19.000.

Bancos y sociedades anónimas:

El Hogar Argentino, 50 certificados; Bancos, Bco. Provincia, 31 acciones; Bco. Italo Sud-Americano, 200, Bco. Italia, 100; Bco. Español, 3.080; Bco. Francés, oro, 275; La Primitiva, 30, Mdo. A. Proveedor, 385; Mdo. C. Frutos, oro 50; Dest. El Globo, oro, 13, Salinas Hnos., 70, Astra, 100; Pto. San Nicolás, 3.400; Pto. Sastre, oro, 1.000.

COTIZACIONES DE CAMBIOS

Precios anotados ayer en la Bolsa de Comercio para cambios telegráficos:

Sobre:	1a. rueda	2a. rueda	Equivalencia de $ %
Inglaterra	39 3|16	39 3|16	13.9191
E. Unidos	140.90	141.—	3.2045
Francia	12.94	13.01	0.1741
Italia	16.36	16 36	0.1384
España	5.46½	5.46½	0 4159
Bélgica	15 10	15 15	0 1660
Holanda	1.88	1.88½	1.2057
Suiza	4.06	4.06½	0.5605
Brasil	41.400	41.100	0.2787
Uruguay	5 %	4½ %	2.3267

Ultimas cotizaciones de cambios con que cerró ayer la plaza.

Sobre.	Vendedor teleg.	Vendedor vista	Compr 90 días
Inglaterra	39 3,16	39 5 16	39 13 16
E. Unidos	141.—	140.70	139.10
Francia	13.05	13.07	13.27
Italia	16.45	16.47	16 70
España	5.46	5.47	5.60
Bélgica	15.18	15.20	15.42
Suiza	4.06	4.07	4.10
Holanda	1.88½	1.89	1.92
Brasil	41.200	—	—

Uruguay, 5 o|o de descuento.

CAJA DE CONVERSION

El total de los saldos en metálico que registra el balance emitido ayer por la Caja de Conversión, asciende a pesos oro 470.600.131.87.

La circulación monetaria a papel, níquel y cobre, asciende hoy a pesos curso legal 1.362.563.984.86.

DESCUENTO BANCARIO

Para descuento de pagarés comerciales, la tasa del interés oscila entre 6 y 7 por ciento; para operaciones de letras de particulares, según firmas, se cobra de 7 a 8 por ciento anual.

Las cauciones de títulos de primer orden se efectúan entre 5 y 6 por ciento de interés.

COTIZACIONES DE CEREALES

EN EL PAIS Y EN EL EXTERIOR

PRECIOS OFICIALES DE AYER

CAMARA GREMIAL DE CEREALES

Trigo barletta Brasil	$ 13.25
Id de pan	" 12.70
Id Bahía Blanca	" 12.60
Avena, base 47 k., B. Blanca	" 8.50
Id id en dársena	" 8.60
Lino, b. 4 o|o cpos. extraños	" 24.85
Maíz amarillo	" 10.20

Precios por mercadería disponible, en vagón dársena.

EN ROSARIO

Trigo núm. 1, base 78 kilogramos, 13.60; núm 2, base 76 kilogramos, 12.85.

Lino, base 4 o|o, 24.30.

Maíz, base 15 grados, 10.15.

Precios por mercadería disponible, en vagón Rosario.

VALOR DE LAS HARINAS Y SUBPRODUCTOS DEL TRIGO

Precios oficiales fijados por la industria molinera para las harinas, por cada 10 kilogramos, y para los subproductos del trigo, por cada 100 kilogramos, neto, con envase.

Harina superior "00"	$ 2.05
" "0"	" 1.95
" entera	" 1.85
" especial	" 1.65
" segunda	" 1.20
Afrecho	" 5.80
Afrechillo	" 5.80
Rebacillo	" 6.80

MERCADOS EXTRANJEROS

TRIGO

Winnipeg, noviembre 14—Trigo colorado, norteamericano, por bushel de 56 libras, equivalente a 25:401 kilogramos, entrega diciembre, 93 5|8.

Chicago, noviembre 14 — Trigo colorado, norteamericano, en centavos oro, por bushel de 60 libras, igual a 27:215 kilogramos, entrega en diciembre, 103 5|8; en mayo, 103 7|8; más alto, para diciembre, 103 7|8; más bajo, 102 3|4.

Liverpool, noviembre 14 — Trigo colorado, norteamericano, por cental, equivalente a 45:359 kilogramos, entrega en diciembre, 8|10 5|8 chelines; en marzo, 8|8 3|8; tipo Brasil, disponible, 8|11 1|2; tipo Río de la Plata, disponible, nuevo, sin cotización.

AVENA

Chicago, noviembre 14 — Avena, por bushel de 32 libras, igual a 14:515 kilogramos, en centavos oro, para diciembre, 42, para mayo, 44 1|8.

Londres, noviembre 14—Avena, entrega en noviembre-diciembre, por cada 320 libras, 20|9.

Liverpool, noviembre 14—Avena, entrega disponible, sin por cada 320 libras; avena pelada, diciembre-enero, 20|9.

LINO

Duluth, noviembre 14 —Lino, por bushel de 56 libras, o sea 25:401 kilogramos, en centavos oro, para diciembre, 241; para mayo, 241.

Hull, noviembre 14 — Lino, Río de la Plata, por cuarter de 112 libras (50:802 kilogramos), entrega en enero-febrero, 17|3; en noviembre-diciembre, 19|9.

Calcuta, noviembre 14 — Lino, Río de la Plata, por cada 112 libras, entrega en noviembre-diciembre, 22|9.

Amsterdam, noviembre 14—Aceite de lino, por cada 100 kilogramos, entrega en diciembre, 45 3|4; en enero abril, 42 3|4.

MAIZ

Liverpool, noviembre 14 — Maíz, tipo Río de la Plata, por cental de 45:359 kilogramos, entrega disponible, nuevo, 7|9; parcialas, noviembre-diciembre, 36|3; cada 480 libras, o sean 317:27 kilogramos.

Chicago, noviembre 14 — Maíz mixto, norteamericano, por bushel de 56 libras, equivalente a 25:401 kilogramos, en centavos oro, entrega en diciembre, 75 7|8; en mayo, 73 5|8.

CONDICIONES DEL CIERRE

Las cotizaciones con que cerraron ayer los principales mercados de cereales del exterior, acusaron, en comparación con las iguales precedentes, estas diferencias en moneda nacional por cada 100 kilogramos:

Trigo—En Liverpool subió 0.05 para diciembre y para marzo; en Chicago subió 0.06 para diciembre y 0.04 para mayo.

Lino En Hull subió 0.34 para noviembre-diciembre y cerró sin cambio para enero-febrero; en Duluth subió 0.50 para diciembre y 0.50 para mayo.

Maíz En Chicago bajó 0.05 para diciembre y 0.06 para marzo.

VENTA DE CEREALES

Liverpool, noviembre 14—Se efectuó la venta de un cargamento de 5.400 toneladas de maíz, tipo Río de la Plata, en viaje, a órdenes, a 35 chelines por cada 480 libras.

INFORMES AGRICOLAS

Liverpool, noviembre 14—En esta plaza cerealista se han dado a conocer los siguientes informes agrícolas:

Reino Unido—El gobierno propone una bonificación de 20 chelines por acre a todo el terreno bajo cosechas.

Ind.a—El director de Agricultura confirma que en el Punjab la calidad de la cosecha de trigo es pobre y el rendimiento mucho menor que lo esperado.

Balcanes Las últimas lluvias han sido beneficiosas para el trigo. Los trabajos de campo están muy atrasados.

MERCADO DE CEREALES A TERMINO DE BUENOS AIRES

Primera rueda	Ton.	Máx.	Mín.	Claus.
Trigo, dic'bre.	400	12 45	12.44	12.45
Id febrero.	200	11.45	11.45	11.45
Maíz, enero	400	10 10	10.10	10.10
Lino, dic'bre.	400	22 65	22.65	22 65
Id enero	100	20 40	20.40	20 40
Id febrero	1.700	19.56	19.50	19 52
Segunda rueda				
Trigo, febrero	200	11.45	11 45	11 45
Maíz, nov'bre.	200	10.35	10.35	10 35
Id enero.	200	10.—	10.—	10
Lino, nov'bre.	100	25.80	25.80	25 80
Id diciembre	1.200	22.45	22.33	22 38
Id enero	200	20.15	20.10	20.10
Id febrero	1.000	19.45	19.39	19 40

—Se recibieron ofertas de entrega por 400 toneladas de lino y 1.000 de maíz.

PRECIOS DE AJUSTE

Entrega	Trigo	Maíz	Lino	Avena
Disponible	13 30	10.35	25.80	—
Ent. nov'bre	13 30	10.35	25.80	8 69
Id diciembre	12.55	10.10	22.40	—
Id enero	11 80	10.05	20.20	7 80
Id febrero	11.45	10.05	19 40	7.70

A última hora el mercado quedó con compradores a estos precios:

Entrega	Trigo	Maíz	Lino
Noviembre	13.30	10.25	25.99
Diciembre	12.55	10.10	22.44
Enero	11.57	10.03	20.20
Febrero	11.47	10.—	19.35

Varios precios de ajuste: afrecho, disponible, 6 20, afrechillo, 6 20; trigo, base 80 kilogramos, disponible, 13.10, noviembre, 13 10; diciembre, 12 35; enero, 11.60; febrero, 11.45.

BOLSA DE CEREALES

PRECIOS EXTREMOS

Trigo	de $ 10.—	a 13.20
Maíz	" " 8 55	" 10.50
Lino	" " 22.80	" 25.60
Nabo	" " 10.50	" 15.50
Avena	" " 8.40	" 9.30
Cebada	" " 8.20	" 8.70
Centeno	" " 8.—	" 8.80
Triguillo	" " —	" 8.50

Entrada de cereales por las siguientes estaciones de ferrocarriles:

Once: Trigo 521 bolsas, triguillo 503 íd., centeno 79 íd., maíz 646 íd., avena 1 156 íd.

Puente Alsina: Nabo 132 bolsas, maíz 3 905 íd., avena 279 íd.

Colegiales: Maní 283 bolsas

Machuelo: Maíz 6.584 bolsas.

Sola: Trigo 1.716 bolsas, harina 500 íd., alfalfa 37 íd.

Palermo: Lino 23 bolsas.

Retiro, C. Argentino: Harina 1.614 bolsas.

Ing. Brian: Trigo 1.716 bolsas, maíz 10.820 íd., lino 115 íd., girasol 352 íd.

Total: Trigo 3.953 bolsas, lino 738 íd., triguillo 563 íd., maíz 31.733 íd., nabo 147 íd., avena 1.314 íd., centeno 79 íd., alfalfa 37 íd., harina 2.114 íd., patatas

TRAJES de MEDIDA
ELEGANTISIMOS
en los más
Regios Casimires
Modelos Originales
Muy prolija hechura
$ 115.-
Abrimos Cuentas Corrientes
para Facilidad en los Pagos
CATALOGOS Y MUESTRAS DE CASIMIRES
SE ENVIAN GRATIS AL INTERIOR
SASTRERIA de CALIDAD
LA MODA DE LONDRES
Sarmiento esq. San Martín
BUENOS AIRES

HILO, SISAL "DEERING-INTERNATIONAL"
GROSOR PAREJO
RESISTENCIA
Y PESO
GARANTIDOS
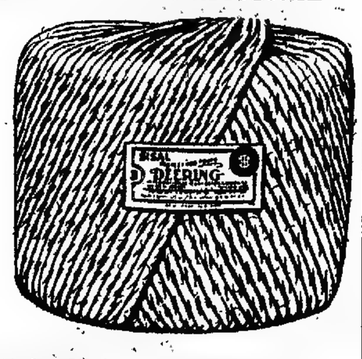
Elaborado en nuestras propias fábricas, con fibra cuidadosamente seleccionada, bajo un control constante y severo.
Somos fabricantes e importadores de Ataderas de fama mundial y al ofrecer Hilo Sisal a los colonos, nos guía principalmente la obligación de suministrarles un artículo de primera calidad, que les permita levantar sus cosechas sin ningún tropiezo.
Recomendamos a los colonos que se fijen en la marca antes de comprar hilo, pues sería un grave error exponer la labor de un año para ahorrar unos cuantos centavos. Un hilo inferior y desparejo les causará trastornos y pérdida de tiempo, y lo barato les resultará caro.
La International Harvester Company garante su hilo en todo sentido, a la par de los demás productos que salen de sus fábricas, universalmente conocidos por sus excelentes cualidades.
Fabricantes e Importadores:
INTERNATIONAL HARVESTER COMPANY
BAHIA BLANCA BUENOS AIRES ROSARIO
645 - Chiclana - 645 441 - Perú - 447 1177 - Sta. Fe - 1191

PEDRO BIGNOLI LDA
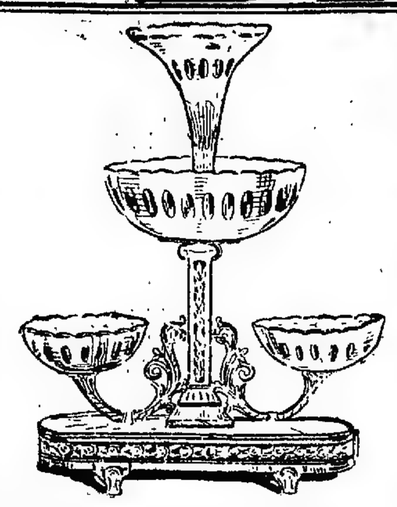
PEDRO BIGNOLI Ltda.
2822 — ESPLENDIDO CENTRO DE MESA de metal plateado, frutera y florero de medio cristal moldeado con artísticas decoraciones, alto 48 ctms. por 38 ctms. de ancho. a . . . . . $ 15
15 DIA 15 DE
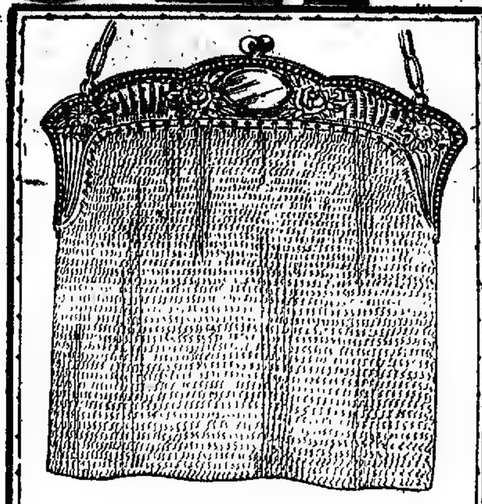
PEDRO BIGNOLI Ltda.
37808 — CARTERA MALLA de fina alpaca plateada, extra reforzada, y cierre con bonitos relieves (tamaño 13x16), a $ 7.50; Otra Nr. 37927 (tamaño 10x12), a . . . . . $ 4.95
(Planta baja)
GRANDES REBAJAS

PEDRO BIGNOLI Ltda.
36539 — JUEGO DE CARTERA Y BILLETERA, en cuero legítimo con aplicaciones de plata 800, variedad de gustos y colores, con estuche, a $ 8.50. El mismo, sin aplicaciones, N.o 36540 a . $ 6.50
(Planta baja)

JUGUETES
(2do. PISO)
"STEIFF". EL JUGUETE ETERNO. Perro "San Bernardo", todo de cibelina sobre armazón de acero. Tamaño 60x60, a $ 59.; 50x50, a $ 40. y de ctms. 20 por 25, a . $ 12
(2o. Piso)
OCASION

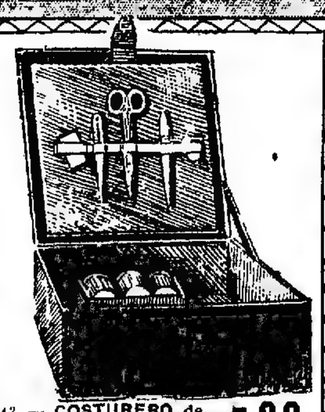
41442 — COSTURERO de cuero e interior forrado en seda con sus útiles correspondientes, tamaño 17x24, a $ 12.50; tamaño 18x20, a $ 7.90; tamaño 14x14, N.o 41439 a . . . . . $ 4.90
2o Piso)
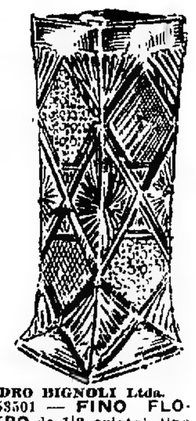
PEDRO BIGNOLI Ltda.
55501 — FINO FLORERO de 1|2 cristal, tipo tallado de ctms. 23 de alto a $ 2.40; de ctms. 21 de alto, a $ 1.85; y de ctmtros. 16 de alto, a . . . . $ 1.50
(Primer piso)

PEDRO BIGNOLI Ltda.
FRUTERAS de 1|2 cristal helga cortado de 27 ctms. de diámetro, a . . . . . $ 1.50
(Planta baja)
PEDRO BIGNOLI Ltda.
CAFETERAS RUSAS en fino bronce niquelado, capacidad para 2 tazas, a . $ 6.80
(Planta baja)
PEDRO BIGNOLI Ltda.
TAZAS para te en semiporcelana inglesa blanca, la docena, a . . $ 4.20
(Planta baja)
GRANDES BAZARES Y PARAGUERIAS SUD AMERICANOS
Pedro BIGNOLI LTDA
CARLOS PELLEGRINI 300 Esq SARMIENTO 1002
OBJETOS PARA REGALOS = EXPOSICION PERMANENTE
INTERIOR
SOLICITEN NUESTRO CATALOGO ILUSTRADO REGALOS UTILES LO REMITIMOS GRATIS A QUIEN LO SOLICITE

Son muchísimas

LAS OCASIONES QUE BRINDAMOS EN ESTOS DIAS CON MOTIVO DE NUESTRO

XVII ANIVERSARIO

¡Compruébelo, visitando nuestras exposiciones!

CREDITOS

Durante este mes, los acordamos SIN INTERES, SIN RECARGO Y SIN DESEMBOLSO ALGUNO.

SOLICITEN FORMULARIO

¡Notable oferta!

Espléndida cortina de MALLA FILET, hoy tan en boga, con espléndido dibujo tejido. Tamaño 55 x 250. EL PAR, a . . . . . $

9.50

CRETONAS INGLESAS

de riquísima calidad, especiales para colchas, almohadones, fundas, etc. Ancho 80 centímetros EL METRO, desde . $ 0.80

MUSELINAS CON VOLADOS

de 140 centímetros de ancho, gran variedad de dibujos. EL METRO, a . . $ 1.80

MADRAS DE FANTASIA

El artículo de moda para colchas, cortinas, doseles y visillos. Espléndido surtido, 130 centímetros de ancho, colores firmes garantidos. EL METRO, a . . $ 2.50

El mismo artículo en 90 centímetros de ancho, a . . . . . $ 1.50

Lindísima carpeta de MESA

que recomendamos, no sólo por su gran calidad, sino también por su espléndido dibujo y su bellísima colorido.

Tamaño	Precio	Tamaño	Precio
170x350 mts.,	$ 38.50	170x200 mts.,	$ 21.50
170x300 "	" 32.50	170x170 "	" 17.50
170x250 "	" 27.50	150x150 "	" 15.50

GOBELINOS TEJIDOS

Indicadísimos para Paneaux de Comedores, Vestíbulos, etc.

Tamaño 80 x 65	Tamaño 150 x 50	Tamaño 50 x 50
$ 7.50	$ 4.50	$ 1.75

Novedosa Cortina

de MALLA FILET color crema, hoy muy en boga, con artístico dibujo tejido. Tamaño: 55x250. EL PAR, a . $

8.90

LINDISIMA CORTINA LARGA, confeccionada en tul de hilo prolijamente bordada en toda su extensión y una espléndida aplicación de Cambray al centro. Tamaño 55x250. EL PAR, a . . . $

3.90

UN REGALO

CORTINAS largas, confeccionadas en lindísimo tul hilo, con espléndidos bordados y aplicaciones del más fino Cambray, prolijamente terminadas. Tamaño 55 por 250. EL PAR . . . $

4.50

COLCHAS DE MUSELINA

confeccionadas en preciosas muselinas bordadas, toda blanca y combinadas en color. Artículo lavable y muy elegante, tamaño y forma especial para camas de bronce.

Para cama camera, a $

12.90

Para 1 plaza $

9.90

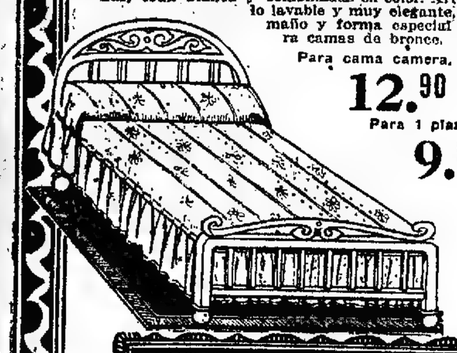

COLCHAS DE CRETONA

confeccionadas en ricas cretonas de fantasía con tres espléndidos volados, tamaño y forma especial para camas de bronce.

Para cama camera, a $

11.50

Para 1 plaza, $

9.50

"Los Gobelinos"

GRAN CASA IMPORTADORA DE ARTICULOS PARA TAPICERIAS

125 FLORIDA 125

2.335 id., maní 283 id., girasol 382 id., pasto: 159 fardos grandes y 5.372 chicos.

Ventas de ayer

TRIGO VARIAS CLASES

Bols.	Prec.	Entrega	Vendedores
577	13.20	Sola. . .	Oscamou y Cía.
86	13.15	Once. . .	A. Vélaz y Cía.
33	13.—	Sola. . .	Oscamou y Cía.
401	12.20	Once. . .	A. y Blaquier
237	12.30	Once. . .	S y Bercetche
346	12.—	Sola. . .	A Kuker
20	12.—	Diq. 3. .	A. Kuker
25	10.30	Once. . .	S. y Bercetche
353	10.30	Once. . .	A. Kuker
105	10.20	Once. . .	B. y Muriel
132	10.20	Once. . .	B. y Muriel
479	10.30	Once. . .	S. y Bercetche
22	10.—	Once. . .	Pening y Cía.

TRIGO CANDEAL

1.000	12.20	Diq. 2. .	E. Pillitz y Cía.

MAIZ CUARENTENO

240	10.80	Sola. . .	Puiggros y Cía.

CEBADA

140	8.70	Sola. . .	Palacios Hnos.
208	8.60	Sola. . .	Oscamou y Cía.
80	8.25	Sola. . .	P. Volpacchio
44	8.30	Sola. . .	Puiggros y Cía.

MAIZ AMARILLO

Bols.	Prec.	Entrega	Vendedores
210	10.10	Once. . .	E. Pillitz y Cía.
155	10.—	Sola. . .	S y Bercetche
615	10.—	Sola. . .	S y Bercetche
272	9.20	Once. . .	E. Pillitz y Cía.
622	9.80	Sola. . .	A. Rinaldi
200	9.50	Sola. . .	P y A. Lanusse
316	9.50	Sola. . .	Palacios Hnos.
230	9.50	Sola. . .	Palacios Hnos.
250	9.50	Sola. . .	Palacios Hnos.
263	9.40	Sola. . .	Felipe Bascarán
375	9.40	Sola. . .	Trilla y Byrar
165	9.40	Sola. . .	B. V. y Orbeta
156	9.30	Sola. . .	Palacios Hnos.
308	9.30	Sola. . .	Palacios Hnos.
139	9.20	Sola. . .	L. y Capello
109	9.—	Sola. . .	Periender y Cía.
20.	9.30	Sola. . .	L. y Capello
335	9.—	Sola. . .	Saint Freres
570	9.—	Sola. . .	T. Devoto Lt.
136	8.70	Sola. . .	Palacios Hnos.
167	8.70	Sola. . .	S. y Bercetche
362	8.55	Sola. . .	Bracchi Hnos.

CENTENO

75	8.80	Once. . .	A. Vélaz y Cía.
147	8.—	Once. . .	T. Ojea

MAIZ COLORADO

110	10.20	Sola. . .	Puiggros y Cía.
246	10.15	Sola. . .	D. y Fagés Hnos.

AVENA

Bols.	Prec.	Entrega	Vendedores
100	9.30	Sola. . .	P. y Muriel
121	9.20	Sola. . .	Oscamou y Cía.
292	9.—	Once . .	A. y Bellini
75	8.80	Sola . .	P. y A. Lanusse
129	8.70	Once. . .	P. y Muriel
72	8.70	Sola. . .	A. Kuker
150	8.60	Once . .	E. Pillitz y Cía.
380	8.60	Sola. . .	P. Volpacchio
73	8.60	Once. . .	A. Vélaz y Cía.
280	8.40	P. Alsina.	T. Ojea

MAIZ MOROCHO

200	10.25	Sola. . .	P. y A. Lanusse

LINO

11	25.30	Sola. . .	A. Rinaldi
25	25.—	Palermo.	F. Kuker
52	26.—	Lacroze .	Saint Freres
32	24.70	Once. . .	Dorignac y Cía.
78	23.50	Once. . .	S. y Bercetche
38	22.60	Palermo .	A. y Bellini

NABO

1.425	15.60	Once. . .	L. Boggiano
9	13.50	Lacroze .	Saint Freres
40	13.—	D. Dár. .	P. Volpacchio
40	12.—	Once. . .	E. Pillitz y Cía.
12	10.50	Once. . .	S. y Bercetche

TRIGUILLO

21	8.50	Lacroze .	Saint Freres

EN ROSARIO

MERCADO GENERAL DE PRODUCTOS NACIONALES

Primera rueda	Ton.	Máx.	Mín.	Claus.
Maíz, dic'bre.	100	10.21	10.21	10.21
Segunda rueda				
Maíz, dic'bre.	100	10.05	10.05	10.05
Id enero. . .	200	10.05	9.95	9.95
Lino, nov'bre.	200	25.—	25.—	25.—
Id enero. . .	100	19.70	19.70	19.70

—Se recibieron ofertas de entrega por 100 toneladas de lino y 200 de maíz.

PRECIOS DE AJUSTE

Entrega	Trigo	Maíz	Lino
Disponible . . .	12.90	10.10	24.50
Entrega noviembre.	13.10	10.15	24.95
Id diciembre . . .	12.—	10.05	21.85
Id enero	11.45	9.95	19.80
Id febrero	11.40	—	19.05

EN SANTA FE

BOLSA DE CEREALES

Primera y segunda ruedas—Sin operaciones.

PRECIOS DE AJUSTE

Entrega	Trigo	Maíz	Lino
Disponible	12.70	10.10	28.60
Entrega noviembre.	12.70	10.40	28.60
Id diciembre . . .	11.75	9.95	21.45
Id enero	11.30	—	19.40
Id febrero	11.25	—	18.80

MERCADOS DE LA PRODUCCION

BOLSA DE GANADOS

Unica rueda—Sin operaciones.

MERCADO DE CARNES EN EL EXTERIOR—CONDICIONES DEL CIERRE

La cotización para carne enfriada con que cerró ayer el mercado de Londres, convertida en moneda legal y por kilogramo, fué de $ 0.74 para los cuartos traseros y 0.51 para los delanteros.

La carne congelada cerró a 0.69 para los cuartos traseros y a 0.50 para los delanteros.

BOLSA DE COMERCIO DE PRODUCTOS FORESTALES

Entraron ayer en la estación Colegiales 150 toneladas de carbón, 90 de leña y 411 fardos de pasto, y en la estación Buenos Aires 224 toneladas de carbón y 42 de leña.

Precios del día, mercadería puesta sobre vagón por cada 1.000 kilogramos:

	Colegiales	B. Aires
Carbón queb. blanco	$ 55 a 65	56 a 66
Id mezcla. . . .	" 45 a 55	—
Carbonilla queb. bl.	" 32 a 38	34 a 40
Leña queb. colorado torta campana . .	" 31 a 32	31 a 32
Id id campana . .	" 29 a 30	31 a 32
Alfalfa de Santiago	" 35 a 80	—

MERCADO CENTRAL DE FRUTOS

MOVIMIENTO DE LANA

	1923 kilogram.	1922 kilogram.
Entrada de ayer. .	611.651	292.852
Salida de ayer . .	374.786	397.512
Entr. desde 1.° julio	5.719.281	12.159.431
Existencia hoy . .	2.144.208	4.331.745

De acuerdo con el detalle de venta que va al pie, suministrado por los consignatarios, los precios extremos de ayer fueron los siguientes:

Lanas	de $ 6.50	a 35.—
Pieles lan. consumo .	" " 0.90	a 1.25
Id id desecho. . . .	" " 0.70	a 1.05
Cueros vacunos secos	" " 8.—	a 10.80
Id salados	" " 0.45	a 0.50
Cueros de potro . .	" " 5.—	a 6.80
Cerdas	" " 16.—	a 20.—

Siguió ayer activo el mercado de lanas, realizando con facilidad y a precios muy firmes todos los lotes puestos en venta.

La plaza para cueros vacunos secos y pieles lanares, continuó en malas condiciones, esto es, sin demanda, con ventas laboriosas y precios en baja.

Para becerros y nonatos no se notan cambios; para cueros de potro se anotó baja de $ 0.20.

Las cerdas se notaron solicitadas y con precios firmes, cotizándose en baja las pieles de corderitos.

Ventas de ayer

Lana fina—5.800 kilos a $ 25, 23, 22.50 y 22.

Cruza fina—2.500 kilos a $ 24, 22.

Cruza fina y mediana—46.000 kilos a $ 24, 23, 22.30, 22, 10, 18.

Cruza mediana—33.000 kilos a $ 21, 20, 19, 18, 17, 15.

Cruza gruesa—204.000 kilos a $ 14.60, 14.50, 14, 13.50, 13.20, 13, 12.80, 12.50, 12, 11.80, 11.70, 11.50, 11.20, 11, 10.50, 10, 9.50.

Vieja—20.000 kilos a $ 12.30.

Borregas cruza fina—2.500 kilos a $ 18, 17.50.

Mediana y gruesa—8.000 kilos a $ 14, 12, 11.

Correntina—1.000 kilos a $ 23.

Segunda esquila cruza fina—8.000 kilos a $ 19.30, 15.50.

Mediana y gruesa—5.000 kilos a $ 13, 12.50, 10.

Barrigas—6.500 kilos a $ 13, 10, 8, 7, 6.50.

De los ríos—Cruza fina y mediana: 6.500 kilos a $ 22, 20, 18.

De Santa Cruz—Cruza fina: 5.000 kilos a $ 19.50.

Pieles lanares lanudo consumo—8.200 kilos a $ 1.35, 1.23, 1.20, 1.18, 1.15, 1.10, 1.06, 1, 0.93, 0.90.

Pieles lanares lanudo desecho—11.100 kilos a $ 1.05, 1.03, 1, 0.95, 0.93, 0.90, 0.86, 0.80, 0.75, 0.70.

Corto consumo—900 kilos a $ 0.65, 0.60.

Borregos—900 kilos a $ 0.70, 0.70.

Vacunos—4.150 cueros a $ 10.80, 10.70, 10.60, 10.50, 10.30, 10.20, 10, 9.80, 9.50, 9, 8.50, 8.

Salados—470 cueros a $ 0.50, 0.46.

Becerros—1.200 cueros a $ 9.50, 9.40, 9.

Nonatos—900 cueros a $ 6.50, 6.40, 6.

Potros—1.600 cueros a $ 6.80, 6.50, 6.30, 6, 5.50, 5.

Cerda—4.700 kilos a $ 20, 19.50, 19, 18.50, 18, 17.80, 17.50, 17, 16.

Corderitos—120 docenas a $ 7, 6, 5.50.

Nutria—86 kilos a $ 18, 17, 15, 12, 20 docenas a $ 85.

Liebres—1.900 cueros a $ 0.52, 0.45, 0.40, 0.35, 0.25, 0.20.

Sebo derretido—3 cascos a $ 4.60; 68 latas 4.20.

Sebo picado—7 barriles a $ 3.30.

MERCADO DE AVES

Mercado Ciudad de Buenos Aires

Entraron ayer 245 pichoneras con aves varias y 482 cajones de huevos.

VENTAS AL POR MAYOR

Datos suministrados por los consignatarios, deducidos descarte, acarreo y demás gastos.

Gallinas especiales, de pesos 4.10 a 4.50 la yunta; id regulares, de 2.50 a 2.80; id chicas, de 1.60 a 1.80; pollos especiales, de 3.70 a 4.40; id regulares, de 2.40 a 2.60; id chicos, de 1.80 a 1.50; pavos viejos cerda, de 9.50 a 12; id regulares, de 7 a 8; id inferiores, de 4 a 5; pavitas, según clase, de 4.50 a 6; patos criollos, de 2.60 a 3; id marruecos, de 2.40 a 2.80; gansos, de 3 a 3.60; pichones paloma, de 0.40 a 0.45; conejos, de 1.80 a 2.50.

Huevos, descarte deducido, de $ 0.53 a 0.54 la docena.

Concentración general de aves y huevos

Plaza de ventas: Sarmiento y Agüero

Entraron ayer 323 jaulas con aves diversas y 1.112 cajones de huevos.

VENTAS AL POR MAYOR

Datos suministrados por los consignatarios, deducidos descarte, acarreo y demás gastos.

Gallinas especiales, de $ 4.10 a 4.50 la yunta; id regulares, de 2.50 a 2.80; id chicas, de 1.60 a 1.80; pollos especiales, de 3.70 a 4.40; id regulares, de 2.40 a 2.60; id chicos, de 1.30 a 1.50; pavos viejos cerda, de 9.50 a 12; id regulares, de 7 a 8; id inferiores, de 4 a 5; pavitas, según clase, de 4.50 a 6; patos criollos, de 2.60 a 3; id marruecos, de 2.40 a 2.80; gansos, de 3 a 3.60; conejos, de 1.30 a 2.50.

Huevos, descarte deducido, de $ 0.53 a 0.54 la docena.

Junta Municipal de Abastecimientos

Precios máximos que regirán hoy en todas las ferias francas de la capital:

Gallinas especiales, de $ 4.50 a 5 la yunta; id comunes, de 4 a 4.50; pollos grandes, de 4.50 a 5; id medianos, de 3 a 3.50; pavos, de 8 a 12; pavitas, de 7 a 8; gansos, de 4 a 4.50; patos criollos, de 3 a 3.50; id marruecos, de 3 a 3.50.

Huevos, $ 0.75 la docena.

MERCADO DE PASTO

Entrada de pasto por las siguientes estaciones de ferrocarriles:

Caballito (F. C. O.): 764 fardos grandes y 3.558 chicos.

Palermo (F. C. P.): 293 fardos grandes

Sola (F. C. S.): 923 fardos chicos.

Casa Amarilla (F. C. S.): 436 fardos chicos.

Colegiales (F. C. C. A.): 411 fardos chicos.

Total general: 959 fardos grandes y 5.378 chicos.

PRECIOS EXTREMOS DEL DIA

Caballito—Pasto alfalfa fardos grandes especial, de $ 70 a 75, los 1.000 kilógramos; buena, de 55 a 60; regular, de 40 a 45; inferior, de 26 a 32; nueva de Santiago del Estero, de 60 a 70.

Fardos chicos especial, de $ 62 a 68; buena, de 50 a 56; regular, de 36 a 40; inferior, de 26 a 32; nueva de Santiago del Estero, de 60 a 70.

Pasto mezcla superior consumo vacas, de 45 a 55; regular, de 35 a 40; inferior, de 25 a 32.

Pasto cama ray grass, de 36 a 45; paja de trigo, de 28 a 32; id id avena, de 32 a 40.

Palermo—Pasto alfalfa fardos grandes especial, de $ 70 a 75, los 1.000 kilogramos; buena, de 58 a 65; regular, de 40 a 50; inferior, de 26 a 32.

Fardos chicos especial, de $ 70 a 75, buena, de 55 a 65; regular, de 40 a 50; inferior, de 26 a 32.

Pasto mezcla superior consumo vacas, de 45 a 55; regular, de 35 a 40; inferior, de 25 a 35.

Pasto cama ray grass, paja de trigo, id id avena. Nominal.

MERCADO DE LINIERS

Se operó ayer en este mercado, sobre una entrada de 7.906 cabezas. Para el ganado de consumo en general, la plaza mantuvo precios sostenidos, particularmente para el ganado nuevo muy especial. Todo lo contrario ocurrió con los novillos de frigoríficos, pues éstos no lograron despertar interés y, en consecuencia, fueron realizados a precios inferiores a los del día anterior. Los tipos más especiales, de 521 kilogramos en pie se realizaron a 0.625 el kilogramo vivo, o sea, alrededor de 0.18 por libra.

Adquirieron los frigoríficos 4.264 cabezas; para el consumo local fueron colocadas 4.026, para invernada 189, y para matar afuera del establecimiento, 240. Sin vender, quedaron aproximadamente 876 animales, contra 1.600 el día martes.

PRECIOS EXTREMOS

Novillos m	esp. de frig. de	$ 131.— a 140.—
Id. esp.	" "	115.— a 123.—
Id. m|g.	" "	90.— a 110.—
Id. para consumo	" "	52.— a 87.—
Novillitos	" "	32.— a 84.—
Vacas	" "	41.— a 114.—
Vaquillonas	" "	29.— a 80.50
Terneros	" "	4.— a 65.—

COMPRA DE LOS FRIGORIFICOS

Wilson 1.111, Swift 892, La Blanca 787, Sansinena 685, Armour 346, Anglo 294, Las Palmas 212 y Smithfield 44.

Entraron ayer en este mercado 7.906 animales vacunos, a la siguiente consignación:

Alzaga, Unzué y Cía.: Unzué, Alsina 99; Gómez, Rauch 45; Aivear, Rojas 38; Alzaga, Alsina 22.

M. H. Amaral y Cía.: Moreno, Saladillo 25.

Accame, B. y Cía.: Ferro, Alberti 35; Coletta, Campana 65.

Avalos, Salazar y Cía.: La Constancia, Santa Fe 66; Salazar, Suipacha 28.

Alonso y B.: Blaquier, Alberti 44.

F. B. Arzeno y Hnos.: Ortigosa, Pringles 50.

Alchourrón Lda.: Trigoni, Laprida 32; Lezcano, id 66; Vitoli, Santa Fe 30.

Bunge y Born Lda.: Panwigz, Pinto 39.

Berestayn y L.: Ladoux, Pehuajó 50.

Crotto Hnos.: Pradère, M. Paz 100; Villar, Laprida 35.

P. Córdoba e hijo: Althabe, Chascomús 120; Córdoba, Suipacha 48; Kosten, Chivilcoy 54; Rocha, id 38.

S. Croharé: Castro, Brandsen 47; Fernández, Alem 31; Wallace, Brandsen 28.

Crespo y R.: Rosas, Junín 40; Cirello, Arenales 62.

F. L. Cucullu: Bicku, Córdoba 22; Masachesi, Lobos 80; Porretti, Alem 61; Caballero, Lobos 35.

Cicerí y Cía.: Colra, Tandil 28.

Cash, C., Jones y Cía.: Wisley, Alsina 23.

L. M. Colomer: Peppino, Villegas 34.

Carriquiry, C. y Cía.: Sanllorente, Tandil 30.

Cuesta y Cía.: Rizzo, 9 de Julio 40.

Ceballos y Cufré: Etchart, Rodríguez 33.

Chapar y Cía: Rouco, Tandil 40.

T. Devoto Cía. Lda.: Jaeschke, Córdoba 23; Aragón, Magdalena 40; Laborde, Saladillo 56; Hencheta, 25 de Mayo 24; Sheridan, 9 de Julio 20; Garre, Pennajó 42; Bossart, id 37.

J. C. de los Santos y Cía.: Mirande, Azul 16.

Delfino Hnos.: Delfino, Olavarría 279; Alcuás, Brandsen 114.

J. A. Drysdale y Cía.: Rossiter, Suipacha 19; Gruen, Rauch 40.

De Lellis y Fagés Hnos.: Lobosco, Chacabuco 10.

Díaz y Olivares: Vela, Rauch 80.

J. Estrugamou: Cabaut, Chivilcoy 36; Bulet, Pehuajó 60; Corio, Suipacha 42; Borrena, Pehuajó 12.

J. S. Echevarría: Adema, Pellegrini 25.

P. Etchart: Dermet, C. de Areco 23; Kelly, Suipacha 32.

J. Hordy y Cía.: Lasiori, Pilar 35; Iguiñiz, Pampa 38; Etchorte, Las Flores 35.

Estrems Hnos.: Colin, Alem 21.

I. Gofil, hijo y Hnos.: Piñero, Brandsen 95; Marcilese, La Plata 33; Maiguecíro, Laprida 44.

Gibson Hnos.: Moore, B. Mitre 32.

R. Guillón y Cía.: Noblía, Chacabuco 51.

Gioja y Cía.: Gartari, Pehuajó 256.

Izarra y Villa.: Casabonne, Pringles 211.

Juan Lalor: Ebarbide, Azul 60; Katz, Guamini 2; Zulato, Santa Fe 32; Gortazar, Pampa 38; Alchourrón, Tandil 70; Insaurrat, Matanza 45; Ladoux, Junín 50; Telgeiro, Córdoba 38; Schuster, Pehuajó 35; Escobar, Rodríguez 35; Gebizia, Cañuelas 79; Pulestos, Magdalena 20; Etchepare, Tandil 32; Magariños, Chascomús 24; Mackinlay, Santa Fe 42; Pérez, Balcarce 64.

P. y A. Lanusse: Sundblad, 25 de Mayo 35; Rojas, Matanza 9; Etchebarne, Rauch 18; Hordey, Pringles 23; Espil, Suipacha 24; Moutredi, Córdoba 40; Lernouds, Alberdi 103; Mantoras, Chivilcoy 30; Salzar, E. Ríos 41; Fava, E. Ríos 20; Tarabla, Santa Fe 51; Estela, Rauch 34; Zimmermann, Santa Fe 24; Alchourrón, Tandil 70; Katz, Santa Fe 47; Branestini, id 56.

La Cooperativa: Roseli, Chivilcoy 35; id, id 100; Graciarena, Pellegrini 108.

Lasourain y E.: Barbieri, Alem 40; Vana, Lobos 30; Gallicchio, Santa Fe 32.

Lascurain y E.: Lizaso, Tapalqué 15; Ciritello, Salto 23; Zabalza, Azul 17; Lanz, Lobos 27.

Mihura y Cía.: Mihura, E. Ríos 62; id, id 17.

R. Murré y Cía.: Stafler, 25 de Mayo 24.

J. A. Montedónico: Castex, Saladillo 80.

J. M. Méndez y Cía.: Vanoni, Tandil 39.

M. de Hoz Hnos.: Martí, 25 de Mayo 6.

A. Mazzino y Cía.: Dienas, Pellegrini 28.

Nalé y Repetto: Peyrot, Pringles 41; Irigoyen, 25 de Mayo 20.

R. Orlandi y Cía.: Valle, Laprida 69.

Ojam y L.: La A. Ganadera, Tandil 27; Villamarem, Magdalena 25; Rodríguez, Rauch 26; Haizpurua, id 44, Rey, id 36.

C. Parera Muñoz y Cía.: Torres, Pergamino 48.

Palacios Hnos.: Palapolo, Azul 38.

Patrón C. y Peró: Grossi, Rodríguez 46.

Pryor e hijo: Balfour, Santa Fe 38.

Petersen y G.: Gutiérrez, Suipacha 50.

Puiggros y Cía.: Pellegrini, Santa Fe 48.

Rubín, Domecq, Z. y Cía.: Hermida, Magdalena 59.

Salaberry y Bercetche: Olariaga, Las Flores 56; Mathieu, R. Pérez 97; Churruarín, Morón 28; Sol, Pringles 35; Mendizabal, Junín 45; Campón, Alvear 83; Venezia, Capital 6; Foster, Mercedes 12; Fernández, Campana 56; Porretti, Alem 21.

Santamarina e hijos: Santamarina, Tandil 30; Beserbar, Rauch 22; Lozanos, Laprida 87; Garat, id 27; Terreros, id 97; Santamarina, id 70.

Selón, J. Curutchet: Ramos, Lincoln 33; Indart, id 68.

Sdad. Crédito Territorial: Bruyu, Alem 30; Sdad. C. Territorial, id 100; Banco Hip. F. Argentino, Magdalena 81; id, Alem 21.

J. Terrarossa e hijo: Lanatz, Rodríguez 12.

Angel Vélez y Cía.: Riordan, B. Mitre 33; Deprierre, Lincoln 48; Cavo, D. de Zamora 27; Allievi, Laprida 74; Blousu, Lincoln 26; Pipo, Pringles 60; Uthurmaga, Arenales 32.

VENTAS PARTICULARES

Según informes suministrados por los consignatarios:

Alzaga, Unzué y Cía.—ALSINA: Vacas: 2 2g. a $ 87. RAUCH: Toros: 8 m|g. 92. Vacas: 30 m|g. 72, Novillos: 6 g. c|g. 72. ALSINA: Vacas: 99 g. 68, ROJAS: Novillos: 37 m|g. 110.

Arzeno F. B. y Hnos.—PRINGLES: Novillos: 34 g. a $ 80, Novillitos: 10 g. a 65.

Avalos, Salazar y Cía.—SUIPACHA: Novillos: 20 m|g. a $ 140. Vacas: 8 exc. 114. SANTA FE: Vaquillonas: 16 m|g. 73; 9 m|g. 72; 19 g. c|g. 85; 10 g. 69; 21 g. 60.

Alonso y Blaquier—ALBERTI: Novillos: 44 g. a $ 76.

Aocame, Bellini y Cía.—BRAGADO: Novillos: 6 f. a $ 20; 23 f. 20; 8 g. c|g. 50. ALBERTI: Terneros: 35 b. a. CABAÑA: Novillos: 38 m|g. 100; 13 g. 70. Torunos: 4 g. 52. Novillos: 80 m|g. 93; 36 g. 78. Novillitos: 16 g. 62; 17 c|g. 45; 18 m|g. 82.

Alchourrón Lda.—T. LAUQUEN: Novillitos: 3 g. c|g. a $ 65; 2 g. 60. Terneros: 5 g. 65. Vaquillonas: 9 g. 38. PRINGLES: Vacas: 5 e. 80. Vaquillonas: 5 g. c|g. 58. Terneros: 22 g. 45. Vaquillonas: 17 m|g. 70. G. BELGRANO: Vacas: 7 g. 65; 13 g. 60; 41 g. c|g. 60. LAPRIDA: Terneros: 9 m|g. 55; 11 m|g. 52; 12 m|g. 58. C. TEJEDOR: Terneros: 3 m. 25; 32 m. 18.

Amoral M. H. y Cía.—SALADILLO: Novillos: 71 m|g. a $ 108; 16 m|g. a 90. Terneros: 8 e. 60.

Bunge y Born Lda.—PINTO: Vacas: 39 e. a $ 89.

Bollocq e Hita—LOBERIA: Vacas: 23 c|g. a $ 40.

Berestayn y Larguía—WILSON: Novillos: 60 g. a $ 90.

Crotto Hnos.—M. PAZ: Novillos: 100 m|g. a $ 105.

Croharé S.—BRANDSEN: Novillos: 19 m|g. a $ 101; 11 g. 70. ALEM: Novillitos: 12 e. 86; 7 m|g. 75. BRANDSEN: Vacas: 8 c|g 45; 2 b.c. 35; 14 b|c. a 30. Vaquillonas: 2 f. 23. ALEM: Vaquillonas: 7 g. 65. Terneros: 5 g 48.

Chapar y Cía.—TANDIL: Vacas: 4 e. 88; 5 g. c|g. 50; 6 c|g. 45. Terneros: 25 b. 29.

Crédito Territorial—ALEM: Novillos: 44 g. a $ 86. Vacas: 21 m|g. 78; 21 g. 63. Terneros: 19 m|g. 56; 11 m|g. 52; 35 m. 18. PIPINAS: Terneros: 40 m. 11; 41 m. 10.

Crespo y Rodríguez—SANTA FE: Vacas: 2 m|e. a $ 95. Novillitos: 8 g. 60. Vaquillonas: 6 g 60. Vacas: 2 m|g. 70. Vaquillonas: 15 c|g. 45. Vacas: 5 g. c|g. 58; 7 c|g. 45. Novillitos: 4 c|g. 46. Terneros: 7 b. 25. Vacas: 3 g. 60. JUNIN: Novillitos: 6 g. 65; 3 g. 36. ARENALES: Vacas: 11 g. 50, 6 c|g. 40. Vaquillonas: 5 g. c|g. 60; 8 c|g. 48. Novillitos: 2 c|g. a 48.

Cuesta y Cía.—9 DE JULIO: Vaquillonas: 17 c|g. a $ 37; 29 b|c. 28. Vacas: 6 g. c|g. 50. Terneros: 7 b. 27. Vaquillonas: 17 f. 24; 12 f. 22; 11 f. 25.

Cucullu F. L.—CORDOBA: Novillos: 17 m|g. a $ 100; 4 c|g. 50. LOBOS: Vaquillonas: 25 g. 62; 5 c|g. 48. Terneros: 21 r. 19; 14 b. 30.

Cash, C., Jones y Cía.—ALSINA: Vaquillonas: 23 g. a $ 68.

Córdoba P. e hijos—SUIPACHA: Novillitos: 40 m|g. a $ 70. Vaquillonas: 3 g. 62. CHASCOMUS: Terneros: 43 m. 25; 47 m. 22. Vacas: 20 g. c|g. 57. Terneros: 9 g. 38. CHIVILCOY: Novillos: 38 m|g. 106.

Emplee Vd. una noche

concurriendo con su familia al

VI° SALON DEL AUTOMOVIL

y tendrá:

1.° La más completa demostración del perfeccionamiento alcanzado por la industria automotriz.

2.° Un variado y ameno programa de atracciones, cinematógrafo, etc.

3.° Notables conciertos sinfónicos por la Banda Municipal y Banda de Policía.

4.° Demostraciones prácticas para construcción económica de caminos preparadas bajo la dirección del señor Clemente Onelli.

y, por último,

concurriendo, dará Vd. una prueba de cultura y también una demostración de su interés por el progreso nacional.

ABIERTO HASTA LAS 24 HORAS

Entrada general, $ 1

Servicio de ómnibus desde las 21 hasta las 24, entre Plaza del Congreso y el VI° Salón del Automóvil.

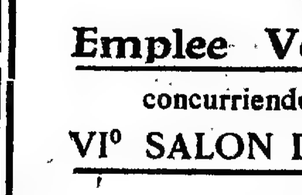

2 1|2 H. P. Combinación—3 velocidades Embrague Sturmey-Archer-Gear, puesto en marcha, sea a manivela o a pie. Alumbrado eléctrico. Neumáticos Dunlop, listo para el viaje.

£ 67—10—0

Máquinas embaladas con dos neumáticos de repuesto para exportación C. I. F. puerto el más próximo.

Transporte para la exportación £ 12—10—0 más

AUTOMOVILISMO para todo el mundo

Motocicletas Grigg

en las condiciones de pago más favorables, al contado o a plazos. Condiciones especiales para Agentes. Escriban pidiendo el catálogo ilustrado, conteniendo los modelos más variados.

GRIGG Limited

Foreign Dept. 45 Newman St. London W. I.

Fábrica: Twickenham, Inglaterra.

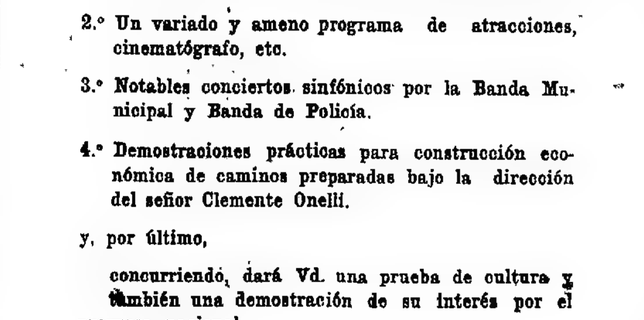

$38,50 $38,50

Por este módico precio ofrecemos una cama de bronce de líneas impecables, práctica y sólida, que representa mucho mayor valor.

A partir de este precio, tenemos el surtido mayor en plaza, dentro del precio más reducido.

ADOLFO GUTMAN

1561 - SARMIENTO - 1561

Florida 436 — Cangallo 747 — Bdo. de Irigoyen 1588

Avenida de Mayo esq. Tacuarí

ROSARIO DE SANTA FE: Córdoba 1188

LA PLATA: Diagonal 80, No. 992

MONTEVIDEO: Avda. 18 de Julio No. 1077

CONCEDEMOS CREDITOS — SOLICITEN CATALOGOS

OPTICA MANDEL

ECCHERI PIGOLA

FLORIDA 349

CASA ESTABLECIDA EN 1885

ESPECIALISTAS EN ANTEOJOS DE RECETAS

Dr. MACKINTOSH

Cirujano, jefe del servicio de vías génito-urinarias del Hosp. Fiorito.

DIATERMIA

Tratamiento moderno de la blenorragia aguda, crónica y sus complicaciones técnica y dispositivos especiales.

RIVADAVIA 3516, de 13 a 19. v15

SECRETAS Urinarias-Piel Dr. R. CACERES de los Hospitales Saint Louis y Cochin de PARIS. Curaciones rápidas y sin dolor. 914

ABONOS ECONÓMICOS

CORRIENTES 679, DE 13

v16

SECRETAS Cura garantida de agudas y crónicas Examen gratis

Dr. MATTI, especs., de 13 a 18 en C. Pellegrini 1648 y SALGUERO 580, esq. Corrientes, de 9 a 12 y 15 a 22 914

v17

HEMORROIDES

Cura garantida sin dolor y sin operación por nuevo tratamiento, que no interrumpe al enfermo sus ocupaciones ni abona hasta estar curado. Todos los días de 14 a 19. Doctor FONTANA, CARLOS CALVO 1782, esquina Entre Ríos. v3dic.

Venéreas Urinarias Piel

Especialista Dr. Malvicino

Cura-Uretritis-Estrecheses-Cistitis Prostatitis-Ulceras-Falta de desarrollo y Obesidad.

APLICA PARA LA AVARIOSIS el 914

TUCUMAN 696 de 9-12 de 14-20

v30

SECRETAS AVARIOSIS Consulta $ 5 914

Dr.

Ciceri y Cía. — TANDIL: Novillos; 28 m|g. a $ 96.

Casás J. B.—LAPRIDA: Terneros: 35 r. a $ 15.

Carriquiry, Casaux y Cía. — TANDIL: Vacas: 2 e. a $ 85; 2 g. c|g. 54. Vaquillonas: 13 c|g. 47; 10 c|g. 40. Terneros: 2 b. 30.

Colomer L. M.—ROSETTI: Vaquillonas: 13 g. a $ 67; 8 g. 60; 6 g. 60; 7 g. 55. T. LOMAS: Novillos: 2 g. 80. Vacas: 4 g. 65; 3 c|g. 45.

De los Santos J. C. y Cía. — AZUL: Novillos: 4 g. a $ 90. Terneros: 8 b. 35; 4 b. 32.

Davoto T. Cía. Lda.—LINCOLN: Vacas: 30 b|c. a $ 36. PEHUAJO: Vaquillonas: 15 g. c|g. 55. Torunos: m|g. 75. 9 DE JULIO: Terneros: 20 m|g. 50. PEHUAJO: Vacas: 7 g. 55; 8 g. c|g. a 55; 18 c|g. 43. Terneros: 29 b. 30. Novillos: 42 m|g. 90. Terneros: 5 m|g. 55. Novillos: 15 g. 75. Vaquillonas: 9 b|c. 33. Torunos: 2 c|g. 46. CORDOBA: Novillos: 23 m|g. 105. 25 DE MAYO: Terneros: 14 b. 33. Novillitos: 4 g. c|g. 52. Vacas: 2 e. c|g. 52. Vaquillonas: 4 b|c. 36.

Drysdale J. A. y Cía.—RAUCH: Novillos: 40 m|e. a $ 121. SUIPACHA: Novillos: 19 m|e. 111. S. ANTONIO: Novillitos; 36 g. 62. Vacas: 5 g. 64; 9 c|g. 46. Terneros: 12 r. 22. Vaquillonas: 20 c|g. a 49.

Díaz y Olivares — RAUCH: Terneros: 89 b. a $ 29.

De L. y Fagés Hnos.—CHACABUCO: Novillos: 10 g. a $ 83.

Delfino Hnos. — BOLIVAR: Terneros: 46 r. a $ 8; 44 r. 13; 16 b. 32. Vaquillonas: 63 c|g. 44. Novillitos: 30 c|g. a 45. Vacas: 34 g. c|g. 52; 10 c|g. 44; 35 c|g. 43. Vaquillonas: 30 g. c|g. 45; 20 g. c|g. 46; 30 g. c|g. 53. Terneros: 42 r. 27; 40 r. 26; 38 r. 25. OLIDEN: Terneros: 38 r. 7; 13 r. 16; 12 e. 60.

Etchart P.—C. DE ARECO: Terneros: 15 b. a $ 33; 8 b. 33. SAN ANTONIO: Terneros: 7 b. 30. C. DE ARECO: Novillitos: 23 b. 33. MORENO: Novillos: 50 e. 120. SUIPACHA: Vaquillonas: 7 m|g. 70; 13 g. c|g. 55; 11 g. c|g. 50. Novillitos: 8 g. 60; 23 g. c|g. 55. Terneros; 4 m|g. 50. SAN ANTONIO: Novillos: 2 e. 120.

Estremé Hnos.—ALEM: Vacas; 11 g. a $ 65; 10 g. 60.

Estrugamou Juan — CHIVILCOY: Novillos; 30 e. a $ 120. Vacas; 5 e. 80. PEHUAJO: Terneros: 41 r. 17; 13 b. 30. SUIPACHA: Novillitos; 6 m|g. 76. Terneros: 23 b. 22. PEHUAJO: Vacas: 7 g. 55. Vaquillonas: 2 g. 60. Novillitos: 2 g. 60. MERCEDES: Vacas: 27 g. c|g. 58. Vaquillonas: 11 g. 65. Vacas: 5 m|g. 70. Terneros: 28 b. 27.

Echevarría J. S.—PELLEGRINI: Novillos: 27 g. a $ 77.

Elordy y Cía.—PAMPA: Novillitos: 6 g. a $ 65, 27 c|g. 44. LAS HERAS: Vacas: 12 c|g. 48. Vaquillonas: 6 b.c. 34. Vacas: 12 c|g. 48; 2 f. 12. PILAR. Vaquillonas: 4 c|g. 45. Terneros: 12 g. 44. Novillitos: 6 c|g. 40 Terneros. 13 b. 30.

Gibson Hnos. — B. MITRE: Novillos: 43 e. a $ 122. Novillitos: 18 g. 61. Terneros: 12 g. 45; 10 g. 44.

Goñi T. hijo y Hnos. — BRANDSEN Novillos: 95 m|g. a $ 100. LAPRIDA: Vacas: 22 m|g. 75; 22 m|g. 70. Terneros: 33 m. 11.

Gioja y Cía. — PEHUAJO: Vacas: 8 g. a $ 60. Terneros: 14 m. 25; 3 m. 4. Vaquillonas: 26 g. c|g. 54; 7 g. 60; 22 c|g. 42. Terneros: 106 b. 35; 57 r. 20. Novillitos: 5 b|c. 34. Vacas: 8 b.c. 37.

Guilión R. y Cía.—CHACABUCO: Vaquillonas: 25 g. c|g. 55. Terneros :26 b|c. a 31.

Izarra y Villa—PRINGLES: Vacas: 10 m|g. a $ 77; 10 g. 60. Vaquillonas: 18 c|g. 48 Terneros: 31 b. 32.

Lizarralde Hnos.—SANTA FE: Novillitos: 14 g. a $ 62. Vaquillonas: 8 g. 52. Terneros: 10 g. 45. ALEM: Terneros: 47 g. 45. Vacas: 4 g. c|g. 45. Terneros: 7 b. 38. Vacas: 2 e. 80. Vaquillonas: 4 g. c|g. 42. Vacas: 3 g. 56. Terneros: 3 m. 28. LOBOS: Terneros: 9 r. 20. Vacas: 17 g. c|g. 40. Novillitos: 3 g. c|g. 40.

Lascurain y Etchegaray—LOBOS: Novillos: 25 g. a $ 86. Vaquillonas: 12 g. 55. SALTO: Novillos: 23 g. 83. TAPALQUE: Toros: 15 g. c|g. 73. OLAVARRIA: Vacas: 22 g. c|g. 50. Novillitos: 36 g. c|g. 48. AZUL: Terneros: 3 m. 40; 6 m. 30. Vacas: 8 f. 80.

La C. de Hacendados — CHIVILCOY: Novillos: 50 g. a $ 90. Novillitos: 50 e. 81. Terneros: 35 m. 18. PELLEGRINI: Vacas: 10 m|g. 70; 17 m|g. 60; 17 m|g. 65. Vaquillonas: 60 m|g. 69.

Murrá R. y Cía.—25 DE MAYO: Novillitos: 19 e. a $ 78; 5 g. c|g. 56. SANTA FE: Terneros: 14 r. 30; 7 r. 28.

Montedónico J. y Cía.—SALADILLO: Vaquillonas: 40 g. a $ 54. Terneros: 4 b. 36; 10 m. 10.

Mihura y Cía.—GUALEGUAY: Vacas: 17 e. a $ 85. CALDERON: Terneros: 18 b. 42; 13 r. 29; 31 r. 19.

Machiavello S. — PRINGLES: Terneros 10 g. a $ 65; 5 b. 45; 20 g. 37.

Mazzino A. y Cía. — PELLEGRINI: Novillitos: 4 g. a $ 63; 5 g. c|g. 40. Vacas: 7 g. 57. Vaquillonas; 4 g. 55.

Nalé, Repetto y Cía.—25 DE MAYO: Novillitos: 7 g. a $ 60.50; 6 g. c|g. 40. Terneros: 5 m. 41; 2 m. 27; 4 b. 33; 4 b. 32.

Ojam y Labiano—TANDIL: Vaquillonas: 13 g. a $ 52; 11 g. c|g. 42. Toros: 8 g. c|g. 60. MAGDALENA: Terneros: 4 r. 30. Novillos: 14 m|g. 115; 7 g. c|g. 56. RAUCH: Novillos: 44 m|g. 110. Vacas: 15 g. c|g 51. Toros: 2 g. c|g. 70. Vacas: 9 g. 62. Terneros: 7 r. a 30. RAUCH: Novillos: 8 g. c|g. 70. Novillitos; 6 g. c|g 55 Vacas: 8 g. 62. Terneros: 17 r. 18.

Patrón Costas y Peró—RODRIGUEZ: Novillos: 46 g. a $ 83.

Puiggrós y Cía. — SANTA FE: Novillitos: 13 g. a $ 83. Vaquillonas: 18 g. c|g. 40. Novillitos: 4 g. c|g. 37. Vaquillonas: 4 g. c|g. 30. Terneros: 7 r. 28.

Parera Muñoz C.—9 DE JULIO: Novillos: 3 8m g. a $ 118. PERGAMINO: Novillos: 19 m g 106. Vaquillonas: 4 m|g. 67 Terneros 12 b. 37. Vaquillonas: 9 g c|g 41. Terneros: 4 b. 36.

Pryor e hijo — SANTA FE: Vaquillonas: 11 g c|g a $ 83. Terneros: 27 b. a 34.

Petersen y G. — SUIPACHA: Novillitos: 7 e. a $ 80, 43 g. 63.

Palacios Hnos.—AZUL: Novillos: 4 g. c|g. a $ 76. Novillitos: 7 g. c|g. 65 Terneros: 12|b. 43; 10 b. 37; 4 b 48.

Patrón F. L.—CHIVILCOY: Novillos 100 m|g. a $ 105. SAN ANTONIO: Vacas: 20 g 67. Terneros; 35 b 42, 41 b 40 PALACIOS: Novillitos: 26 c|g. 46 Terneros: 2 r. 27; 19 r. 14

Piccolini E. y Cía.—PEHUAJO Vaquillonas: 18 b|c. a L 28.

Rivera Ocantos R.—ALEM: Novillos: 21 m|g a $ 116

Rubin, D. Zubiaurre y Cía. — MAGDALENA: Terneros: 40 r. a $ 17, 17 r. 11

Sción. Curutchet J.—LINCOLN: Vacas; 68 m|g a $ 72. Toros: 9 g. c|g. 71. Vacas: 24 g. 60.

Santamarina e hijos—LAPRIDA: Vaquillonas. 10 g. a $ 62; 6 m|g. 67. Vacas: 18 g. 60. EGAÑA: Novillitos: 5 e. 81, 6 m|e. 100. Vaquillonas: 4 m|g. 65. Novillitos: 4 m|g. 71. LAPRIDA: Vaquillonas: 12 g. c|g. 48; 14 g. 58; 14 g c|g. 48. Vacas: 16 g. 62; 17 g c|g. 51. T. ARROYOS: Toros: 8 g. 81. Terneros: 5 b. 48; 7 b. 42. Novillitos: 3 g. 60. Vaquillonas: 9 g. 58. Terneros: 6 g. 50. DORREGO: Novillos: 18 g. c|g. 75. Novillitos: 44 g. 60. Vacas: 8 m|g. 70 Vaquillonas: 3 g. 58. Novillos: 25 m g 106. TANDIL: Vaquillonas: 20 g. 50, 10 g. 58. LAPRIDA: Vacas: 13 g. 60. Terneros: 77 m. 13. Vaquillonas: 16 m|g. 67; 54 m|g. 60.

Toriaschi E. — LINCOLN: Terneros: 23 r. a $ 26; 6 r. 19.

Terrarosa J. e hijos—RODRIGUEZ: Vacas: 4 m|g. a $ 74. Novillitos: 7 g. c|g. 54.

Véiaz A. y Cía.—LINCOLN: Vaquillonas: 8 g. c|g. a $ 40. Novillitos: 17 g. c|g. 50. Vacas: 45 g. c|s. 47 CORDOBA: Novillos: 10 m|g. 110; 8 g. 92. L. DE ZAMORA: Novillos: 16 m g. 103. Novillitos: 6 g. c|g. 48. Vacas: 3 g. c|g. 40. Vacas: 8 g. c|g. 37. ARENALES: Novillitos: 18 g. 90. Vaquillonas: 13 m|g. 65. E. RIOS: Vaquillonas: 19 g. c|g. 58. T. ARROYOS: Terneros: 89 m. 20; 36 m. a 10; 2 m. 18. PRINGLES: Novillos: 11 g. 95; 11 g. c|g. 72. Novillitos: 5 g. 85; 13 g. c|g. 60. Vaquillonas: 14 m|g. 85; 12 g. 50. ARRECIFES: Novillitos: 3 g. c|g. 45. Vaquillonas: 5 g. c|g. 42; 9 g. c|g. 36.

VENTAS REALIZADAS EN SUBASTA PUBLICA

Alvarez y Speroni—E. RIOS: Novillos: 10 m|g. a $ 100; 8 g. 80. Terneros: 10 r. 20; 11 g. 40.50; 9 b. 28.50; 10 g. 39.

Lalor Juan—TANDIL: Novillos: 3 g. a $ 96. Vaquillonas: 11 c|g. 35.50; 12 g. c|g. 44. Novillos: 16 c. c|g. 54.50. SANTA FE: Novillitos: 9 g. c|g. 46. Vaquillonas: 2 e. 80.50; 10 g. c|g 46. Terneros: 10 b. 34. Novillos: 22 g. c|g. 56; 20 g. c|g. 57. CATRILO: Novillitos: 12 g. c|g. 46. Vaquillonas: 12 g. 58.50. Terneros: 14 b. 38. PERGAMINO: Terneros: 18 r. 12; 8 r. 12.50. Vacas: 4 g. c|g. 47; 4 g. c|g. 60.50. Toros: 2 g. c|g. 71. Vaquillonas: 7 g. c|g. 49. PEHUAJO: Terneros: 17 r. 10; 13 r. 13. TANDIL: Novillitos: 40 g. c|g. 39; 13 g. c g. 52; 4 f. 27. PERGAMINO: Vaquillonas: 16 g. 57.50; 18 g. c|g. 57; 18 g. c g 34.50; 14 g. c|g. 32.50. Toritos: 19 b c 39, 27 f. 15. Vacas: 5 e. 75. Terneros: 12 r. 25.50. MAGDALENA: Novillos: 14 g c g. 75. Vaquillonas: 4 g. 60. CORDOBA: Terneros: 10 g. 50; 14 g. 57.50; 12 g. 54.50. JUNIN: Terneros: 10 r. 25; 19 r. 23.50. MATANZA: Novillitos: 7 b|c. 30 Terneros: 10 b. 37; 9 r. 27; 7 b. 48, 10 r. 23; 4 r. 20.50. RODRIGUEZ: Vaquillonas; 8 c|g. 54; 15 c|g. 53.50; 11 g. 49. CAÑUELAS: Novillitos: 15 c|g. 35. Terneros: 16 r. 16.60; 9 r. 32. Vacas: 3 c g. 37 Novillos: 20 g. 80. AZUL: Vaquillonas: 15 g. c|g. 46; 13 g. 55.50. Vacas: 10 m g. a 75; 6 g. 66.50. Terneros: 12 b. 48, 3 b. 34. CHASCOMUS: Vacas: 2 g. 64.50. Novillos: 3 g. 81; 17 g 95.

Lanusse P. y A. — ALEM: Terneros: 10 m|g. a $ 69; 20 g. 49; 2 m g. 56 Novillos: 48 m e. 120. SANTA FE. Vaquillonas: 3 m,e. 36. Terneros: 3 r. 114 3 g. 44 Novillos; 11 g. 68. Vaquillonas: 12 g. c.g. 51. Vacas: 6 g c|g. 58. Vaquillonas: 7 g. 64. Novillitos: 2 o.g. 42 TANDIL: Terneros: 20 g. 40. Vacas. 2 g. a 65.50. Vaquillonas: 3 b c. 32 Terneros: 20 g c.g 24.50. Novillos. 6 g c g 77.50. Novillitos: 15 c|g 40. Novillos. 4 g. 68. RAUCH: Vaquillonas: 4 c|g. 44 Terneros: 3 g. 42; 11 g. 39.50. 25 DE MAYO: Terneros: 12 g. 42; 8 b 39, 15 b. 34. RAUCH: Novillos: 15 g c|g 59; 7 m|g. 103; 7 m|g. 110; 16 m g 101 Vaquillonas: 14 g. c|g. 58. Novillos. 10 g. 67 MATANZA: Terneros 3 r a 13. BRANDSEN: Vacas: 11 b c 38 SANTA FE: Terneros: 5 r. 17.50. Novillitos 3 c|g 45.50. Vaquillonas: 10 g c g 58.50; 9 c g. 47.50. Terneros: 4 g. 45, 4 g 34.50. Novillos: 15 g 85. CORDOBA Terneros: 4 r. 22. Novillitos: 6 f. 26.50 Terneros 9 r. 20.50 b|c. 29. Novillitos: 7 g. c|g. 58. Vaquillonas: 8 b|c. 34 SANTA FE: Terneros: 6 r 19.50; 20 r 26. Vaquillonas: 8 b|c. 27. Vacas: 10 c.g a 49. Novillos: 7 g. c|g 68 9 DE JULIO: Vaquillonas: 7 f. 22. SUIPACHA Novillos: 9 g. c|g. 65; 14 g 89. CHIVILCOY Terneros: 2 b 30. Vaquillonas 17 c g 48. Vacas: 3 c g. 49 Terneros: 6 r 17 ALEM Terneros: 20 g 48; 2 g 47.50

Salaberry y Bercetche CHIVILCOY: Novillitos: 2 g. a $ 65 Novillos: 19 g 86.50. ALEM: Novillos: 21 m|g 108 Terneros: 5 r. 8.50; 10 r. 9 Vaquillonas: 2 f. 22. Vacas: 6 c|g. 42; 3 g c g. 52 MAIPU: Terneros: 11 r 13; 13 r 14.50, 15 r 25.50; 16 r 29 PRINGLES Vacas: 5 e 80.50. Novillos: 6 g 67, 11 e 94 JUNIN: Terneros: 12 b. 33.50; 15 b 36, 11 g 40; 7 b. 25. CAPITAL: Vacas. 3 g 62. Terneros: 8 r 16. ALVEAR Terneros: 2 m|g. 86 Novillos: 4 m g 106; 8 m g 102. 9 m g. 106; 8 m g 100 9 m g. 106. CHIVILCOY: Terneros: 2 b a 34. CAMPANA: Terneros: 10 r. 6.50; 11 r. 6.50; 7 r. 11.50; 9 r 9.50; 2 r. 9.50. Vacas: 7 g. 60. Novillos: 3 m g 94. MERCEDES: Vacas: 12 g 66.50 PRINGLES: Vaquillonas: 4 b|c. 37.50. Terneros: 4 b. 35. Novillitos: 6 c|g. 40 Vacas: 2 g 60.

MERCADO DE PORCINOS

En muy buenas condiciones se operó en este mercado, con una entrada de 1.098 porcinos.

Los precios oscilaron entre 0.40 y 0.63 por kilogramo.

De los frigoríficos, el Swift adquirió 131 cabezas.

Ventas de ayer

De acuerdo con los datos suministrados por los consignatarios:

Arrieta y Cía.—De Pellegrini 86, a pesos 0.49; de id 5, a 0.48.

J. Barcia y Cía.—De Chivilcoy 20, a $ 0.53.

Bellocq e Hita—De Lobería 65, a pesos 0.57.

Crotto Hnos.—De Alvear 20, a $ 0.61.

Crespo y R.—De Pellegrini 101, a pesos 0.60; de Saladillo 56, a 0.62; de id 5 a 0.60; de id 77, a 0.58; de id 2, a 0.55, de Santa Fe 33, a 0.52, de id 7, a 0.40.

De Lellis y Fagés Hnos.—De Saladillo 58, a $ 0.61, de T. Lomas 43, a 0.54; de Santa Eugenia 33, a 0.55; de Suipacha 20, a 0.63.

Juan Lalor—De Santa Fe 42, a $ 0.58.

A. Mazzino y Cía.—De Pellegrini 40, a $ 0.44; de id 9, a 5.50 cjuno.

V. Perrone—De Brown 72, a $ 0.57; de id 77 a 0.47.

J. S. Ripoll—De Saladillo 70, a $ 0.61; de id 20 a 0.56; de id 20, a 0.55; de id 45, a 0.49; de Lobos 18, a 0.60; de Navarro 20, a 0.62; de Delgado 20, a 0.49; de Bragado 20, a 0.58 1|2.

Santamarina e hijos—De Laprida 45, a $ 0.43.

E. Toriaschi—De Matanza 18, a pesos 0.58.

MERCADO DE MATANZA

(Estación Tablada)

Exceptuando los conjuntos de capones, ovejas y corderos para consumo que ayer se realizaron en las mismas condiciones favorables del día anterior, las demás categorías de lanares se cotizaron a precios flojos, especialmente los conjuntos de corderos de frigoríficos.

Los precios extremos del día fueron los siguientes:

Capones	esp. p	mat. de $	a	24.50
"	esp. p	frig. de " 12.—	"	23.—
Ovejas	esp. p	mat. de " 16.50	"	21.50
"	gen. p.	mat. de " 9.—	"	15.50
Borregos	esp. p.	frig. de " 12.—	"	15.—
"	esp. p	mat. de " 7.40	"	9.30
Corderos	esp. p.	frig. de " 13.50	"	14.50
"	gen. p.	frig. de " 10.—	"	12.—
"	gen. p.	mat. de " 7.50	"	9.50

Existencia del día anterior . . . 1.918
Se vendieron para los frigoríficos 8.759
Se vendieron para el consumo . 2.844

Compra de los frigoríficos: Compañía Sansinena 464 animales, La Blanca 1.468 id., Swift 554 id., Smithfield 312 id., The Anglo South American Meat Co. Limited 701 id., Armour 1.207 id., Muller 927 id., Wilson 2.479 id.

Entraron ayer en este mercado 11.384 animales lanares, a la siguiente consignación:

Alchourrón Limitada: Caucas, Chapaleofú 117; Gil; Saldungaray 95; Batribet, Paraguil 140; Bayo, De la Canal 212.

Apheca Cundan: Megéns, Coronel Pringles 119.

Avalos, Salazar y Cía.: Armas, Rauch 450

Berestain y Larguía: Guerrero, Rauch 330

Calvo Nicolás A.: Bartaldo, Reserva 92.

Casás José B.: Barde, Coronel Pringles 320.

Chapar y Cía.: Besgaburu, Krable 183; Merubo, Chillar 120.

Darbyshire Diego: Selva, Saldungaray 239.

Devoto Tomás y Cía. Limitada: Goñi, Estomba 105.

Drysdale J. A.: Edquen, Calamú 383.

Ferrari Hnos. y Cía.: Iglesias, Coronel Pringles 94.

Goñi e hijo y Hnos.: Vergara, Vergara 78; Vergara, A. Jonte 89.

Izarra y Villa: Castellar, Saldungaray 128; Suárez, Peralta 226; Chaco, Paraguil 150; Casabane, Coronel Pringles 150; Arrebia, Coronel Pringles 152; Hardoy, Coronel Pringles 441; Casabani, Coronel Pringles 236; Althabe, Coronel Pringles 210.

Iglesias B. y Chanal: Iriart, 16 de Julio 108.

Lalor Juan: Althabe, Santa Luisa 197; Micheo, Santa María 113.

Lanusse Pedro y Antonio: Hardoy, Coronel Pringles 213; Colman, Colman 148.

Lizarralde Hnos.: Babiri, Alem 100.

La Cooperativa de Hacendados: Ayer, Triunvirato 130.

Mazzino y Cía.: Llado, Tres Lomas 60.

Méndez Hnos. y Cía.: Felte, Reserva 120; Defferrari, Reserva 290; Lavandera, Hermanas 114.

Ojam y Laviano: Belanyran, De la Canal 196; Arriburren, De la Canal 109; Ezebery, Pehuajó 284.

Oscamou y Cía.: Castro, 16 de Julio 280.

Pegassano y Rocatagliatta: Pérez, Egaña 149.

Santamarina e hijos: Elizondo, Egaña 300; Cranly, Egaña 105.

Serantes Caime: Martiarena, 16 de Julio 271.

Salaberry y Bercetche: Olianguy, Tandil 110; Allarado, Coronel Pringles 228; Guveda, Merlo 60.

Terrarosa Juan: Rocca, oVluntad 178.

Unzué, Alzaga y Cía.: Gómes, Egaña 105.

Véiaz Angel y Cía.: Fernández, Coronel Pringles 280; Anguenot, Durañona 272; uJlia, Junín 120.

Ventas de ayer

Apheca, Candan y Cía. — CORONEL PRINGLES: 13 ovejas, a pesos 13.50; 26 corderos a 8.50; 63 a 12; 17 borregos a 12.60

Alchourrón Limitada. — PARAGUIL: 138 corderos, a pesos 14.50. SALDUNGARAY, 12 ovejas a 9, 15 a 13; 36 corderos a 9.20; 29 a 7.50 DE LA CANAL: 85 capones a 15 125 ovejas a 13. CHAPALEOFU: 43 corderos a 11.30; 20 a 7; 13 carneros a 16.60, 23 a 14.

Berestayn y Larguía — RAUCH, 299 capones, a pesos 17.50 51 ovejas a 12.30

Crespo y Rodríguez — ENTRE RIOS: 88 ovejas, a pesos 12 9 corderos a 8.70, 27 a 6.50

Ciceri y Cía. — DORREGO: 30 ovejas a pesos 15; 17 a 21; 21 borregos a 15, 20 corderos a 7.40

Chapar y Cía. — KRABLE: 127 ovejas, a pesos 13.50, 40 corderos a 8.30; 10 a 10.30. CHILLAR 40 ovejas a 14.40; 60 corderos a 10.50; 20 a 8.50.

Calvo Nicolás A. — RESERVA: 32 ovejas, a pesos 21.50, 17 capones a 23; 41 corderos a 14

Casás José B. — CORONEL SUAREZ: 230 ovejas, a pesos 19.20; 83 capones a 19.

Darbyshire Diego. SALDUNGARAY, 102 corderos, a pesos 10.30; 23 a 9.50; 49 borregos a 15; 64 ovejas a 19.50.

Devoto Tomás y Cía. Limitada. — CASBAS: 21 ovejas a pesos 18. TORQUINST. 43 ovejas a 16.50; 45 corderos a 12.50; 16 capones a 19.30; 23 ovejas a 11

Fiorito Hnos. y Sambrizzi. — M. CAZON: 152 corderos a pesos 12.90; 99 a pesos 9.

Iglesias B. y Chana — 16 DE JULIO: 12 capones, a pesos 14.70; 55 corderos a 10.10; 36 ovejas a 12.20.

La Cooperativa de Hacendados. — TRIUNVIRATO: 130 capones, a pesos 21. Lalor Juan. — S. MARIA: 38 ovejas, a pesos 15; 57 corderos a 13.50; 15 a 8.60.

Lizarralde Hnos. — L. N. ALEM: 43 ovejas, a pesos 12.50, 54 corderos a 11.

Lanusse Pedro y Antonio. — DELGADO: 16 carneros, a pesos 10.50; 17 ovejas a 12; 19 borregos a 9.30; 20 ovejas a 9; 22 corderos a 7 PARISH: 140 corderos a 12. COLMAN: 32 corderos a 10.50; 27 a 8; 64 a 10; 26 a 7.50.

Mihura y Cía. — ENTRE RIOS: 140 capones, a pesos 18.50; 120 corderos a 7.80; 121 a 7.80; 15 a 9.30.

Méndez Hnos. y Cía. — RESERVA: 120 corderos, a pesos 12.80; 288 a 10.80. HERMANAS: 30 corderos a 14.50; 39 a 11.50; 39 capones a 19

Ojam y Laviano. — DE LA CANAL: 15 corderos, a pesos 11.50; 132 ovejas a 15.50; 13 carneros a 12; 19 corderos a 9.10; 19 a 11.50. PEHUAJO: 92 corderos a 12.50; 130 ovejas a 19.20; 17 borregos a 15.50. TANDIL: 22 corderos a 11.50; 46 a 9.10; 31 ovejas a 21.

Mazzino A. y Cía. — TRES LOMAS: 80 orejas, a pesos 19.50.

Oscamou y Cía. — 16 DE JULIO: 282 corderos, a pesos 10. LA DULCE: 23 capones a 13.50.

Parera Muñoz Carlos. — CACHARI: 40 corderos, a pesos 12.30.

Patrón C. y Peró. — ROCHA: 155 ovejas, a pesos 21.20. CORBETT, 41 borregos a 15, 22 carneros a 12, 146 ovejas a 14.30, 48 corderos a 11.50.

Serantes, Calmi y Cía. — 16 DE JULIO 267 ovejas, a pesos 20.50.

Sucesión Beltrán Sansot. — DORREGO 124 ovejas, a pesos 14. CASCALLARES 16 capones a 11.50.

Santamarina e hijos. — EGAÑA: 200 capones, a pesos 21.20; 38 corderos a 12.20; 15 ovejas a 20; 12 corderos a 8; 17 ovejas a 13, 13 capones a 22.

Salaberry y Bercetche. — LAPRIDA 15 capones, a pesos 24.50. BALCARCE 15 capones a 24.50. TANDIL: 100 corderos a 14.50 CORONEL PRINGLES: 10 ovejas a 15 MERLO 17 ovejas a 16; 24 a 14.70 18 corderos a 12.

Terrarosa Juan. — VOLUNTAD: 176 ovejas a pesos 20.50

Unzué, Alzaga y Cía. — EGAÑA: 85 ovejas, a pesos 16.20, 56 capones a 18.80 LAZO 160 borregos a 12. CARABELAS: 45 corderos a 8.70; 228 a 12

Goñi e hijo y Hnos. — VERGARA: 78 ovejas a pesos 19 A. JONTE: 17 ovejas a 16.50; 52 capones a 17.50. V. GOMEZ 149 corderos a 10.50.

Izarra y Villa. — CORONEL PRINGLES 432 corderos, a pesos 12; 11 ovejas a 17 153 corderos a 13.50 200 a 11.20 100 ovejas a 17; 80 capones a 22; 54 ovejas a 18.80, 98 corderos a 11.60, 24 ovejas a 16.30 PERALTA: 82 ovejas a 16.20 88 corderos a 9.50, 51 a 8. SALDUNGARAY: 54 corderos a 9.50, 22 a 7 41 ovejas a 12.50; 15 borregos a 11, 11 a 9 CORONEL PRINGLES 150 corderos a 10.20; 16 ovejas a 17; 17 borregos a 11 PARAGUIL: 150 corderos a 10.60 CORONEL PRINGLES: 26 ovejas a 20, 11 a 16; 20 capones a 20.

Pagassano y Rocatagliatta. — EGAÑA: 149 corderos, a pesos 11.

VALOR DE LAS CASAS Y TERRENOS

BRAVO BARROS y Cía.

Parcialmente, propiedad calle Cerrito 1171 al 1173, edificada en terreno de 10.29 metros por 12, con superficie de 124.68 m. c. en $ 173.000, que equivale a $ 1.387.50 c. m. c. Comp. Juan Andrés Vásquez

EL FINO DE ELIZALDE y Cía.

Propiedad Callao 606 esquina Tucumán, en terreno de 19.40 mts. de frente a Callao por 26.66 de frente y fondo a Tucumán, superficie 504.40 m. c. en pesos 823.000, sale $ 500 m.c., compr., Carlos Dupont.

Propiedad Pueyrredón 1127, en terreno de 8.66 mts. por 25.33. Sup., 221.76 m. c. en $ 51.520 sale $ 236.07 m. c., comprador, señor Attie A. Bade.

GUERRICO y WILLIAMS

Chacras 1155, edificada en terreno que mide 15.15 mts. por 65.25, en $ 350.000 Compr., Sociedad Biblioteca del Consejo Nacional de Mujeres.

Callao 1862|70, en terreno de 10.39 mts por 34.55, en $ 153.000 Compr., Adrián Penard

NAZAR y HERNANDEZ

Libertad 256|58, de 6 mts. 67 cms. por 30 mts. 31 cms., vendida por orden judicial, con base de $ 84.116.66, a señor Angel Zino Gutiérrez, en $ 94.000 Sale a $ 510.80 el metro cuadrado.

Carlos Pellegrini 922, 24 y 26, de 6 mts. 14 cms. por 45 mts. 465 m m., edificio viejo, vendida por orden judicial, con base de $ 81.109.02 al señor Angel Zino Gutiérrez en $ 9.000. Sale a pesos 326 el m. c.

RODOLFO U. LOUTT y Cía

Propiedad Tolosa 947 de 9x30 varas, en $ 13.500, al contado Comp. Aníbal Bargone.

En Barracas, terreno calle España casi esquina Mitre de 10x50 varas, en $ 540 Comp. Luis José Grassani

En Barracas esquina Mitre y España, con 1.066 varas, en $ 1.350. Comp. doctor Antonio B. Marco

En Mar del Plata "Villa Adela" propiedad calle Santiago del Estero 2166 de 11x30 varas, en $ 31.000 al contado. Comp. Luis M. Risso

M. A. BUGALLO ACOSTA

Terreno Núñez entre avenida Cabildo y Bulnes de 11x21.50 v. a $ 28.50 v. c. Comp. Domingo Ingalli.

ANGEL VELAZ y Cía

Venderon la propiedad de renta, calle San Juan 963|65, edificada en dos pisos sobre terreno de 7.30 metros por 54.50 de fondo, en $ 102.000.

Vendieron terreno con edificio antiguo calle San Juan 1122|24, de 7.43 metros por 67.00, y superficie de 505.96 m. c., en pesos 37.500, o sea a razón de $ 74.10 el m.

Vendieron terreno con edificio antiguo calle San Juan 1126|30, de 7.58 m. por 67.65 y superficie de 505.96 m. c., en $ 28.500 o sea a $ 56.05 el m. c.

RODRIGUEZ PELLIZA

Casa en Olivos, Corrientes 2692, 417 m. en $ 48.000 Comp. Vasuya

Casa Azcuénaga 2212, 311 m., en $ 1.000 Comp. Dunel.

Terreno Catamarca y Pelliza, 1.356 m. 20 c. m. Comp. Siegrist

Terreno Santa Fe y Pelliza, 297 m. a 25.25 el metro.

Terreno Pelliza y Catamarca, 502 m. 23 $ el m. Comp. Beckwith.

VALOR DE LOS CAMPOS Y GANADOS

PEDRO y ANTONIO LANUSSE

Por la agencia en Villa María han vendido particularmente 700 novillos de 2 1|2 años, buena clase y estado, a pesos 76 y 110 novillos 2 1|2 años, buena clase y estado, a $ 60. Importan estas operaciones $ 56.600.

ALCHOURRON LTDA. (S. A.)

Efectuaron en Tandil (F. C. S.), el 12 del corriente su remate de ganados, vendiendo

Novillos 3 años, carnudos y c. g., de pesos 80.60 a 83; id 3 años, invernada, de 78 a 82; id 2 años, gran clase y estado de 63.50 a 55; id 2 años, clase buena, de 53 a 40, id 1 año, gran clase y estado, de 37 a 32; id 1 año, clase bruna, de 30 a 22.50, vacas gordas, de 80.50 a 66, id gordas y c. g., de 63.50 a 50; id lecheras cría al pie, de 35 a 25. Lo que pisa, vaquillonas, 2 años, de 38.50 a 30

Total de la venta, $ 107.340.50

Compradores: Banco Comercial del Tandil, A. Torres Cladera, J. L. Piñeiro, F. J. Magneres, M. Courtalet, Depietri, e hijos, A. Trinchero M. Rouco, J. Renaldi, etcétera.

—El 13 del corriente, en General Guido (F. C. S.), remate especial de novillos, vendiendo

Novillos 3 años carnudos y c. g., a pesos 59.50, id 3 años, invernada, de 67.50 a 69.50 id 2 años, de 53.50 a 40.

Total de la venta, $ 105.685.50.

Compradores: J. Pecotche, C. Ochoa, J. A. Nobleza, Garayocchea e Iturralde, F. Amonarraiz, J. I. Zubillaga.

MARITIMAS Y FLUVIALES

Servicio de correspondencia

SE DISTRIBUIRA

El 15, de Europa y Brasil, en el Cabo Norte, con fechas hasta el 31 de octubre

El 15, de Europa y Brasil, en el Negro I. con fechas hasta el 25 de octubre.

El 19 de Europa y Brasil, en el Desirade, con fechas hasta el 30 de octubre.

El 19 de Europa y Brasil, en el Tomaso di Savoia, con fechas hasta el 1.º del corriente.

El 20, de Europa y Brasil, en el Pindo, con fechas hasta el 30 de octubre

El 21, de Europa y Brasil, en el Cesare Battisti, con fechas hasta el 30 de octubre.

El 22, de Europa y Canarias, en el Reina Victoria Eugenia, con fechas hasta el 7 del corriente

El 23, de Europa y Brasil, en el Flandria con fechas hasta hasta el 5 del corriente

El 23, de Europa y Brasil, en el Andes, con fechas hasta el 5 del corriente.

El 25, de Europa y Brasil, en el Highland Pride, con fechas hasta el 5 del corriente.

El 26, de Europa y Brasil, en el Indiana, con fechas hasta el 4 del corriente.

ha presenciado el público un acontecimiento tan sensacional como el que representa la grandiosa

LIQUIDACION

de ropa blanca, de cama, de mesa, etc., que actualmente efectuamos.

ES TAN MONUMENTAL que ha sido recibida en todos los hogares con inmenso júbilo, por la extrema baratura de los precios y por la alta calidad de la mercadería en ella ofrecida.

EL MEJOR ELOGIO de esta

LIQUIDACION

es que el público que la visita, se vé obligado a comprar aún no necesitando; porque fácil le es comprobar que a precios tan bajos es imposible adquirir artículos de tan buena calidad.

LA CASA IDEAL DE LOS NOVIOS
DRAGO & FAZIO - BUENOS AIRES
Bmé. Mitre 1499 esq. Paraná

VISITENOS, seguros estamos de que una oportunidad como ésta sabrá aprovecharla.

Roccanegra

EL PRESTIGIO DE ESTE ACEITE PURO DE OLIVA RESIDE EN SU CALIDAD

3 MODELOS

El 27, de Europa y Brasil, en el Duca d'Aosta, con fechas hasta el 10 del corriente.
El 27, de Norte América y Brasil, en el Pan America, con fechas hasta el 10 del corriente.
El 28, de Europa y Brasil, en el Conte Verde, con fechas hasta el 14 del corriente.
El 30, de Europa y Brasil, en el Valdivia, con fechas hasta el 10 del corriente.
El 30, de Europa y Brasil, en el Atlanta, con fechas hasta el 4 del corriente.
El 30, de Norte América y Brasil, en el Vasari, con fechas hasta el 8 del corriente.
El 1.º de diciembre, de Europa y Brasil, en el Alba, con fechas hasta el 7 del corriente.
El 2, de Europa y Brasil, en el Principessa Mafalda, con fechas hasta el 10 de noviembre.
El 2, de Europa y Brasil, en el Taormina, con fechas hasta el 13 de noviembre.
El 3, de Europa y Brasil, en el Cuessant, con fechas hasta el 12 del corriente.
El 3, de Europa y Brasil, en el Crefeld, con fechas hasta el 12 del corriente.
El 4, de Europa, en el Villagarcía, con fechas hasta el 12 del corriente.
El 5, de Europa y Brasil, en el Lutetia, con fechas hasta el 20 de noviembre.
El 5, de Europa y Brasil, en el Teutonia, con fechas hasta el 13 de noviembre.

SE DESPACHARA

Hoy, a las 8, en el Antonio Delfino, para Brasil y Europa (alcance en el puerto a las 9.45).
Hoy, a las 13, en el Araguaya, para Brasil, Madeira, Australia, Nueva Zelandia, Sud Africa y Europa (alcance a las 19).
Mañana, a las 13, en el Zeelandia, para Brasil, Canarias y Europa (alcance en el puerto a las 14.45).
El 17, a las 8, en el Re Vittorio, para Brasil y Europa (alcance en el puerto a las 10.30).
El 17, a las 19, en el Natia, para Gran Bretaña (sin alcance).
El 18, a las 19, en el Aurigny, para Brasil, Senegal y Europa (sin alcance).
El 20, a las 13, en el Alsina, para Brasil, Senegal, Canarias y Europa (alcance a las 19).
El 20, a las 8, en el Holm, para Brasil, Madeira y Europa (sin alcance).
El 21, a las 13, en el Koeln, para Brasil y Europa (alcance a las 19).
El 21, a las 13, en el Sofía, para Brasil y Europa (sin alcance).
El 22, a las 13, en el Vigo, para Europa (sin alcance).
El 22, a las 13, en el American Legion, para Brasil, Japón, Centro y Norte América (alcance a las 19).
El 23, a las 7, en el Demerara, para Brasil y Europa (alcance a las 19).
El 24, a las 8, en el Highland Loch, para Gran Bretaña (sin alcance).
El 24, a las 13, en el Napoli, para Brasil y Europa (alcance a las 19).
El 23, a las 8, en el Tomaso di Savoia, para Brasil y Europa (alcance en el puerto, a las 10.30).
El 29, a las 8, en el Cap Norte, para Brasil y Europa (alcance en el puerto a las 9.45).
El 29, a las 13, en el Andes, para Brasil, Madeira, Australia, Nueva Zelandia, Sud Africa y Europa (alcance a las 19).
El 29, a las 8, en el Cesare Battisti, para Brasil y Europa (alcance en el puerto a las 9.45).
El 30, a las 13, en el Pinclo, para Brasil y Europa (alcance a las 19).
El 30, a las 13, en el Flandria, para Brasil, Canarias y Europa (alcance en el puerto a las 14.45).
El 1.o de diciembre, a las 8, en el Vandyck, para Brasil, Japón, Centro y Norte América (alcance a las 19).
El 1.o a las 8, en el Duca d'Aosta, para Brasil y Europa (alcance en el puerto, a las 10.30).
El 2 de diciembre, a las 8, en el Reina Victoria Eugenia, para Brasil, Canarias y Europa (alcance en el puerto a las 9.45).

El 2, a las 13, en el Desirade, para Brasil y Europa (alcance a las 19).
El 5, a las 13, en el Indiana, para Brasil y Europa (alcance a las 19).
El 6, a las 8, en el Württemberg, para Europa (sin alcance).
El 8, a las 8, en el Conte Verde, para Brasil y Europa (alcance en el puerto, a las 10.30).
El 6, a las 13, en el Pan American, para Brasil, Japón, Centro y Norte América (alcance a las 19).

Altura de la marea

En el canal Sur del puerto — A las 6, 32.4 pies; a las 8, 23; a las 10, 23.4; a las 12, 23.4; a las 14, 22.4; a las a las 16, 21.8, y a las 18, 21. Cuatro pies más en el canal Norte. Viento: SE. y ENE.

Vapores fluviales

Se esperan hoy: Ciudad de Montevideo, de Montevideo; Paris, del Salto y escalas.
Salen hoy: Ciudad de Montevideo (a las 22), para Montevideo; General Alvear (a las 11), para Salto; Bruselas (a las 10), para Asunción y escalas.

Altura de los ríos

Según los partes oficiales, las alturas de los ríos fueron ayer las siguientes:
Paraná: Corrientes 5.43, Itá Ibaté 3.20, Ituzaingó 2.12, Posadas 2.47 metros.
Uruguay: La Barra 2.02, Santo Tomé 4, La Cruz 4.90, Alvear 4.28, Yapeyú 3.90, Paso de los Libres 3.74, Monte Caseros 3.10, Concordia 5, Uruguay 2.30, Gualeguaychú 2.20, Colón 2.75 metros.
Neuquén: Neuquén 2.12; Paso de los Indios 3.25 metros.
Limay: Paso Limay 3.46, Nahuel Huapi 4.46 metros.
Negro: Choele Choel 3.30 metros.

Llegada a la rada

Vapor inglés Gambia River, de 2.988 toneladas, de Newport, con carbón, a Houlder, Bros y Cía.

Movimiento del puerto

Entradas: vapor inglés Demerara, de Liverpool, con 607 pasajeros y carga general, en la dársena Norte; alemán Therese Horn, de La Plata, en el dique 3, a cargar; griego Dionyssios Stathatos, de San Nicolás, en el dique A, a completar su carga; norteamericano Bantú, de Rosario, en el dique 3, a completar su carga; inglés Halizones, de Rosario, en el dique 3, a completar su carga, id Eutil, de Rosario, en el dique 2, a completar su carga.

Salidas: vapor francés Massilia, de la dársena Norte, para Burdeos y escalas, con pasajeros y correspondencia; italiano Regina d'Italia, de la dársena Norte, para Génova y escalas, con pasajeros y carga; argentino Asturiano, de la dársena Sur, para Punta Arenas y escalas, con pasajeros y carga; inglés Irish Monarch, del Riachuelo, para Valparaíso, en lastre; francés Amiral R. de Genouilly, de la dársena Norte, para La Plata y Amberes, con carga; inglés Berkut, de la Boca, para Bahía Blanca, a cargar; francés Mont Cenis, del dique 1, para Marsella, con carga; inglés Cambrian Princess, del dock Sur, para Rosario, a cargar; argentino Paranaguá, de la Boca, para Necochea, con carga; id Aristóbulo del Valle, de la dársena Sur, para Comodoro Rivadavia, a cargar; griego Dimitrios, de la Boca, para Rosario, a cargar.

Vapores a entrar

Hoy: inglés Rounton Grange, de Newport, con carga general, en el dique 1; id Swinburne, de Hull, con carga, en el dique 1; belga Meissonier, de Paranaguá, con carga, en la dársena Norte.

Vapores a salir

Hoy: francés Aurigny, de la dársena Norte, para La Plata y Hamburgo, con pasajeros y carga; alemán Antonio Delfino, a las 10 de la dársena Norte, para Hamburgo, con pasajeros y carga; inglés Araguaya, a las 15, de la dársena Norte, para Southampton, con pasajeros y carga; argentino Presidente Quintana, de la dársena Sur, para Caleta Olivia y escalas, con carga; inglés Singapore, del Riachuelo, para Bahía Blanca, a cargar; id El Paraguayo, del dock Sur, para La Plata, a completar su carga.
Mañana: holandés Zeelandia, a las 15 de la dársena Norte, para Amsterdam, con pasajeros y carga.

Costa Sur

El vapor Comodoro Rivadavia, en viaje para el Sur, salió el 13 de Deseado.
—Ayer salió de este puerto para Punta Arenas y escalas el vapor Asturiano.
—El vapor Presidente Quintana, saldrá hoy para Caleta Olivia y escalas.
—El vapor José Menéndez, en viaje para ésta, llegó ayer a Deseado.
—El vapor Americano postergó su salida para el 17 del corriente con destino a San Antonio Oeste.

Situación de los paquetes de pasajeros

Avon, inglés, salió el 13 de Lisboa, para Southampton y llegará el 16 a destino.
Almanzora, inglés, salió el 13 de Río de Janeiro para Southampton.
Araguaya, inglés, saldrá hoy de ésta.
Andes, inglés, salió el 7 de Madeira para ésta; esperado hoy en Pernambuco.
Arlanza, inglés, saldrá mañana de Southampton para ésta.
Atlanta, italiano, salió el 10 de Las Palmas para ésta.
Alsina, francés, saldrá el 20 de ésta.
Antonio Delfino, alemán, saldrá hoy de ésta.
American Legion, norteamericano, saldrá el 22 de ésta.
Argentina, italiano, salió el 9 de ésta.
Aurigny, francés, saldrá hoy para La Plata.
Alba, francés, salió el 14 de Dakar para ésta; esperado el 20 en Pernambuco.
Baden, alemán, llegó el 9 a Vigo para Hamburgo.
Belvedere, italiano, salió el 9 de Río de Janeiro para Trieste.
Baimes, español, llegó el 1.º a Barcelona.
Crefeld, alemán, salió el 14 de Lisboa para ésta.
Cesare Battisti, italiano, salió el 30 de octubre de Génova para ésta, con 1.200 pasajeros; el 17 llegará a Santos.
Conte Verde, italiano, salió el 14 de Génova para ésta.
Cap Polonio, alemán, saldrá hoy de Hamburgo para ésta.
Cap Norte, alemán, salió el 14 de Santos para ésta, con 1.105 pasajeros.
Catalina, español, salió el 10 de ésta.
Ceylan, francés, salió el 6 de Dakar para Hamburgo.
Desna, inglés, salió el 14 de Río de Janeiro para Liverpool.
Desirade, francés, salió el 5 de Dakar para ésta; esperado hoy en Río de Janeiro.
Demerara, inglés, saldrá el 23 de La Plata.
Duca d'Aosta, italiano, salió el 8 de Génova para ésta.
Duca degli Abruzzi, italiano, salió el 6 de Río de Janeiro para Nápoles.
Darro, inglés, saldrá el 17 de Liverpool para ésta.
Deseado, inglés, salió el 31 de octubre de Río de Janeiro para Liverpool; esperado hoy en Lisboa y el 10 en destino.
España, alemán, saldrá el 17 de Hamburgo para ésta.
Eubée, francés, en Hamburgo.
Europa, italiano, en ésta, con averías.
Formose, francés, salió el 9 de Río de Janeiro para Hamburgo.
Formosa, francés, salió el 11 de ésta.
Flandria, holandés, salió el 7 de Las Palmas para ésta; esperado hoy en Pernambuco.
Francesca, italiano, salió el 2 de Río de Janeiro para Trieste.
Giulio Cesare, italiano, salió el 12 de Río de Janeiro para Génova; el 23 es esperado en Barcelona y el 24 en destino.
Galicia, alemán, salió el 8 de ésta.
General San Martín, alemán, en Hamburgo.
General Belgrano, alemán, salió el 11 de Vigo para Hamburgo.
Garibaldi, italiano, saldrá el 17 de Génova para ésta.
Giuseppe Verdi, italiano, saldrá el 27 de Génova para ésta.
Geiria, holandés, llegó el 11 a Amsterdam; saldrá el 21 para ésta.
Gotha, alemán, salió el 10 de Bahía para Bremen.
Groix, francés, salió el 11 de El Havre para Rotterdam.
Highland Loch, inglés, saldrá el 24 de La Plata.
Highland Piper, inglés, saldrá hoy de Londres para ésta.
Highland Glen, inglés, salió el 28 de octubre de Montevideo para Londres.
Highland Pride, inglés, salió el 5 de Vigo para ésta; esperado el 20 en Río de Janeiro.
Highland Laddie, inglés, salió el 9 de La Plata.
Highland Rover, inglés, llegó el 8 a Londres.
Indiana, italiano, salió el 13 de Dakar para ésta; esperado el 21 en Río de Janeiro.
Infanta Isabel de Borbón, español, salió el 2 de ésta.
Koeln, alemán, saldrá el 21 de ésta.
La Coruña, alemán, salió el 1.º de ésta.
Lutetia, francés, saldrá el 17 de Burdeos para ésta.
Mosella, francés, salió el 12 de La Plata para Burdeos.
Mendoza, francés, saldrá el 19 de Génova para ésta.
Meduana, francés, llegó el 12 a Burdeos.
Massilia, francés, salió el 14 de ésta.
Napoli, italiano, salió el 13 de Río de Janeiro para ésta.
Ouessant, francés, salió el 12 de Lisboa para ésta.
Orania, holandés, salió el 11 de Pernambuco para Amsterdam; llegará el 21 a Lisboa.
Oropesa, inglés, salió el 3 de Montevideo para el Pacífico.
Principessa Mafalda, italiano, saldrá hoy de Génova para ésta.
Principe di Udine, italiano, salió el 11 de Las Palmas para Génova.
Palermo, italiano, salió el 11 de Río de Janeiro para Génova.
Plata, francés, llegó el 13 a Marsella.
Pan America, norteamericano, salió el 10 de Nueva York para ésta.
Pinclo, italiano, salió el 7 de Dakar para ésta; esperado hoy en Río de Janeiro.
Reina Victoria Eugenia, español, salió el 9 de Tenerife para ésta, con 1.357 pasajeros.
Regina d'Italia, italiano, salió el 14 de ésta.
Re Vittorio, italiano, saldrá el 17 de ésta.
Sofía, italiano, saldrá el 21 de ésta.
Southern Cross, norteamericano, salió el 14 de Río de Janeiro para Nueva York.
Sierra Nevada, alemán, saldrá el 17 de Bremen para ésta.
Tomaso di Savoia, italiano, salió el 5 de Las Palmas para ésta, con 1.014 pasajeros; esperado hoy en Río de Janeiro.
Taormina, italiano, debe haber salido el 10 de Génova.
Teutonia, alemán, salió el 14 de Vigo para ésta.
Vigo, alemán, saldrá el 22 de ésta.
Vandyck, inglés, saldrá el 1.º de diciembre de ésta.
Vasari, inglés, salió el 8 de Nueva York para ésta.
Vestris, inglés, salió el 8 de Río de Janeiro para Nueva York.
Vauban, inglés, salió el 30 de octubre de Río de Janeiro para Nueva York, adonde llegará hoy.
Villagarcía, alemán, salió el 12 de Vigo para ésta.
Valdivia, francés, salió el 13 de Almería para ésta.
Western World, norteamericano, llegó el 14 a Nueva York.
Württemberg, alemán, saldrá el 6 de diciembre de ésta.
Zeelandia, holandés, saldrá mañana de ésta.
—N. de la D.—Las informaciones de última hora sobre el movimiento de estos vapores pueden leerse en la sección telegráfica.

Buques surtos en el puerto

A. Delfino, dár. N.	H. Loch, d. 4.
Argentino, dár. S.	H. Star, dk.
Atlántico, d. c.	Halizones, d. 3.
Altobizkar M., d. 3.	Holm, d. 3.
Artus, d. 2.	Koeln, d. 4.
A. Legion, dár. N	Kayeson, d. 3.
Atlantic, d. 1.	K. G. Adolf, d. 2
Araguaya, dár. N.	Leopold II, d. 3.
Aurigny, dárs. N.	Leighton, d. 1.
Americano, dár. S.	La Rosarina, d. 4.
Agire Mendi, d. 2.	Liberty Glo, d. 1.
Alsina, d. 4.	L. A. Huergo, R.
Ansaldo VI, d. 1.	Madryn, dár. S.
Aludra, d. 2.	M. Sáenz, R.
B. Aires, dár. S.	Modig, d. 3.
B. Jedburgh, dk.	Nordkap, d. 1.
Brasileira, V., R.	Nevada, d. 2.
Bantu, d. 3.	O. River, d. 2.
Bird City, R.	O. Grange, d. 1.
Burgundy, d. 2.	Pte. Mitre, R.
Buranda, d. 2	Pte Quintana, dár. S.
Constancia, V., dk.	Re Vittorio, dár. N.
Cape Cross, dár. S.	Salland, d. 1.
C. Coldman, V., dk.	Singapore, R.
C. of Bombay, d. 1.	Stad Delft, d. 3.
Clan Murray, d. 3.	Sofía, d. 3.
City of Ed., d. 3.	Tirpitz, d. 2.
Cubano, d. 1.	Tregarthen, dár. S.
Chaco, dár. S.	Trevethoe, d. A.
Delfland, d. 3.	T. Horn, d. 2.
D. Stathatos, d. A.	Trevider, dár. S.
Demerara, dár. N.	Taxandrier, d. 1.
Esther Elina, dk.	Vandyck, d. 4.
Evangelos, R.	Vaquillona, R.
E. van Belgie, d. 2.	Vigo, d. 4.
Europa, dár. N.	Vianda, d. A.
Euclid, d. 2	West Camargo, R.
El Paraguayo, dk.	West Keonea, R.
Guajara, R.	Württemberg, d. 3.
H. Warrior, dk.	Yayul Mará, d. A.
Holbein, d. 1.	Zeelandia, d. 4.

Referencias: "dk", significa dock Sur; "d", dique; "dár.", dársena; "R", Riachuelo.

Puerto de La Plata

Entrada: vapor danés Leise Maersk, de la rada, a cargar.
Salidas: vapor inglés Duquesa para Londres, con carga; id danzigniano Zoppert para la rada, con carga; id alemán Therese Horn, para Buenos Aires, a cargar.

Puerto de Montevideo

(Por telégrafo)

Montevideo, noviembre 14 — Entraron los vapores: inglés Swinburne, de Hull; id Rounton Grange, de Newport; id Ambassador, de Cardiff; id Oreland, de Cardiff; italiano Cadore, de Génova. Fueron despachados para ésa los vapores: Rounton Grange y Swinburne.

UNA OPORTUNIDAD ADHEMAR

LINDA CASACA confeccionada prolijamente de crepe estampado de novedosos dibujos, y adornada de bieses de organdí; modelo igual al dibujo y otros distintos en variedad de colores; talles 44 al 54, precio excepcional SOLO por el DIA de HOY.

$ 3.25

CREDITOS
ADHEMAR los acuerda con toda liberalidad a pagar en diez mensualidades. Solicite hoy mismo uno.

ADHEMAR
CANGALLO Y SUIPACHA

INSTITUTO FRENOPATICO
DE
BUENOS AIRES
FUNDADO EL AÑO 1880
Director: Dr. JUAN M. OBARRIO
ASISTENCIA MEDICA PERMANENTE
Sanatorio para enfermedades mentales y nerviosas e intoxicaciones crónicas por el alcohol, morfina, cocaína, éter, etc.
Posee espléndidos pabellones y departamentos especiales, grandes jardines y parques. Sección señoras a cargo de HERMANAS del HUERTO.
Av. Montes de Oca 625 U. T. 225, B. Orden.

Joyería y Relojería A. DUBIN
2216 - CORRIENTES - 2216 — Buenos Aires
Talleres propios. Los pedidos de la campaña se despachan en el día con flete gratis.

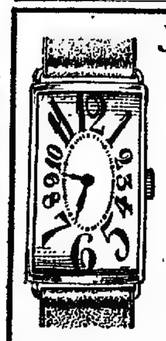

Art. 1036 - JUEGO de DOS ALIANZAS, oro 18 kts., macizas, con cintillo de oro reforzado y brillantes químicos, letras y estuche, a . . . $ 26

Art. 1039 - RELOJ-PULSERA para hombre, formato rectangular de última moda, en plata garantida. Ocasión jamás vista, a pesos . . 18.—
En oro 18 kilates, a $ 70.—

Art. 1034-ANILLO sello para caballero, cincelado. En plata 800, con escudo de oro y monograma, a pesos . . . 4.—
En oro 18 kilates, a $ 38.—

Art. 1033-ANILLO sello para señorita, con el nombre esmaltado. En placa 900, pesos . . . 3.50
En oro 18 kilates, a $ 15.—

Art. 1038-RELOJ-PULSERA para señorita, enchapado en oro con cinta inoxidable, marcha garantida, pesos . . 10.—
En oro 18 kilates, a $ 32.—

CIUDAD DE MEXICO

Precios muy interesantes
en
"Ciudad de Mexico"

692 - CAMISA en rica seda lavable, con amplio bordado y minucioso festón. Rosa o blanca, a . . . . . $
19.50

CALZON haciendo juego, $
19.50

693 - COMBINACION-ENAGUA, forma muy nueva, en buena seda lavable, blancas, con grupos de vainillas y motitas bordadas, a . . . $
22.50

409 - CASACA, en voile fantasía, dibujos y colores de moda. En todas las medidas, a $
3.90

333 - SWEATERS para señoras, en seda "Schape", colores lisos, con rayas de otros tonos. Todos los talles, a . . $
12.75

260 - VESTIDITO para niñas de 1 a 7 años, en voile de hilo, colores de moda, con bordado y alforcitas, a . . . . $
4.90

232 - TRAJECITO enterizo, para varón, de 1 a 7 años, en fino piqué blanco, con motivos bordados y festón, a . . . . . $
4.90

334-TRAJE tejido, punto de lana jaspeada "chiné", gran moda, con trencilla de seda. Varios colores. Todos los talles, a $
33.50

408 - KIMONO, en rico crépe fantasía, con bieses sobre distinto tono. Varios modelos. Todos los talles, a . . . . . $
6.90

807 - MEDIAS de seda, natural, talón y planta reforzada, en colores de gran moda, a . . . . . $
3.85

803 - MEDIAS de muselina, talón y planta reforzada, clase especial. En varios colores, el par . . . . $
0.95

15 - VELADOR de madera, estilo jacobino, con pantalla de seda, adornada con caireles de fantasía, a . . . $
4.25

902 - ZAPATOS de nobuc marrón y cabritilla, modelo de última moda, taco Luis XV, alto 4 o 5 centímetros, el par, a . . . . . $
13.90

CIUDAD DE MEXICO
FLORIDA Y SARMIENTO
B. AIRES
CASA CENTRAL - ANEXO NIÑOS - ANEXO NOVEDADES

Los interesantes concursos de la Yerba Gato

Regalan: DIEZ LIBRAS ESTERLINAS, 40 MATES con BOCA de PLATA y 450 PRENDEDORES ESMALTADOS.

PREMIOS Y CONDICIONES

Recibidas las soluciones, se mezclarán todas extrayendo las 500 soluciones cuyos premios se adjudicarán en la siguiente forma: A las primeras 10, UNA LIBRA ESTERLINA a cada una; a las 40 que les siguen, UN MATE CON BOCA DE PLATA a cada una, y a las 450 restantes, UN PRENDEDOR ESMALTADO a cada una. TOTAL 500 Premios. Cada solución debe venir acompañada de un cartoncito de los que se encuentran en el interior de cada paquete de YERBA GATO, los que pueden adquirirse en cualquier almacén. Las contestaciones deben dirigirse a YERBA GATO — Victoria 2646 (Buenos Aires).

PREMIADOS CON UNA LIBRA ESTERLINA EN EL CONCURSO Núm. 43, de la "YERBA GATO"

"Más sabe el diablo por viejo que por diablo". — M. Leta, San Juan 466; P. Varela, Gral. Paunero 3342, Lanús; A. de Valli, Quito 3761; A. Spinelli, Lambaré 1189; M. Ramírez, Baudrix 1151, Avellaneda; A. Bellizzia, Colpayo 661; A. Pelato, La Madrid 621; M. de Bolla, San Juan 3735, Dto. 5; José Ureña, San Martín 1969, Rosario; M. de Bafil, Tucumán 3844. A las 40 personas premiadas con mates con boca de plata y a las 450 personas premiadas con prendedores esmaltados, les enviaremos aviso para que pasen a retirarlos.

REUMATISMO

Arterio-esclerosis, Diabetes, Obesidad, Ciática y demás enfermedades artríticas. Tratamiento radical sin drogas, por el método del Dr. Lust, de New York. Instituto Médico de Fisioterapia del Dr. C. Sánchez Aizcorbe. Piedras 387. Consultas de 9 a 12 y 14 a 18. v30

BRONQUITIS-ASMA

Tos, resfríos mal curados, catarros, fatiga, anemia, debilidad. Curs especial Rayos X. Dr. F. F. Torrents, Rivadavia 1993. De 14-17

Dr. BARRIO

Jefe de sala del Hospital Muñiz, especialmente Pulmón, Corazón, Estómago, Internas y Rayos X. — JUNCAL 1446, de 15 a 18 horas.

Dr. MATTA Diplomado en la clínica de vías urinarias... Facultad de Medicina de París. Jefe de servicio Hosp. Militar. Riñón, Próstata, Vejiga, Uretra. Calle Lavalle 1812, de 14 a 16

REDUCCION INMEDIATA mediante nuestros aparatos especiales para cada caso. Recomendamos nuestros aparatos modernos e higiénicos con almohadillas y cubierto de goma, lavable. Clase común desde $ 5.—

Pidan precios: CASA PORTA Calle PIEDRAS 341 - Bs. Aires

ZUMBIDO DE OIDO

Cura radical sin operaciones Dr. L. MANDARINO—Viamonte 1572

Dr. C. VILA

Especialista en internas y nerviosas (corazón, pulmón, estómago, riñón, intestino, vientre, intoxicaciones de la sangre, etc.). Cura de la neurastenia y sus complicaciones. Electricidad. Rayos X. Aplica el 606 y el 914. Cangallo 2158. Lunes, miércoles y viernes, de 10 a 11 y 14 a 18.

Dr. CIARLO

Cirujano del Hospital Piñero. Señoras y cirugía general. Callao 686. De 15 a 17. U. T. 4388, Juncal.

Dr. CAMAUËR

Médico del Hospital de Clínicas

Enfermedades Internas

Enfermedades de los Nervios

CALLE JUNCAL 1639

U. T. 44 - 0164 Juncal

HERNIA Reducción garantida sin operación y sin molestias con el New Elastic Truss. Suave y eficaz. Este aparato permite todo trabajo, no incomoda y asegura la curación progresiva de las hernias con rapidez y seguridad. — S. BAER, especialista - 673 Sarmiento 673 (1er. piso), de 9 a 11 y de 13 a 18. v16

Doctor CANTARELL

Especialista en Piel, Secretas, Vías urinarias. Cura garantida de la debilidad vital y Sífilis. De 15 a 17. LAVALLE 910.

LUX

JABÓN ESPECIAL

Para lavar Puntillas.

4174

Nariz, Oídos y Garganta

Dr. RAUL BECCO, de los Hosp. Italiano, P. Piñero, Rivadavia 1188, de 14 1/2-17 1/2.

Dr. Bonavia

Enfermedades de los ojos y anteojos Bmé. Mitre 1359, de 14 a 16.

MANERA DE OBTENER UNA NARIZ DE FORMA PERFECTA

Un Método Nuevo, Científico, Sin Dolor Para Corregir Narices de Forma Defectuosa

HOY EN DIA Y EN LA EPOCA ACTUAL el dedicar atención a su apariencia es una necesidad absoluta si usted espera aprovechar la vida todo lo que ella vale. No sólo debe usted tratar de aparecer lo más atractivo posible por su propia satisfacción personal, sino que encontrará que la humanidad en general le juzgará grandemente, si no do un todo, por su fisonomía; por lo tanto, vale la pena el que procure "ser lo mejor parecido posible" en todo tiempo. NO PERMITA QUE LOS DEMAS FORMEN MALA OPINION SUYA POR EL ASPECTO DE SU CARA: esto perjudicará su bienestar! De la buena o mala impresión que cause su persona constantemente depende el éxito o el fracaso de su vida. ¿Cuál ha de ser su destino final?

Mi último grandemente mejorado Aparato para Corregir Narices Defectuosas. "Trados Modelo 25", patentado en los EE. UU. y países extranjeros, corrige ahora toda forma de narices defectuosas sin necesidad de operación, con rapidez, seguridad, cómoda y permanentemente. Exceptúanse casos de enfermedades nasales. El Modelo 25 es la última palabra en Aparatos para Corregir Narices Defectuosas y con mucho sobrepasa todos mis Modelos anteriores así como las otras marcas de ajustadores de narices que se ofrecen en el mercado. Mi nuevo Modelo posee seis reguladores ajustables de presión, es fabricado de metal liviano pulido, es firme y ajusta confortablemente a toda nariz. La parte de adentro está forrada de gamuza fina, de manera que a ninguna de las partes de metal viene en contacto con la piel. Usándose de noche, no interrumpirá su trabajo diario. Tengo en mi poder miles de testimonios no solicitados, y mis quince años de experiencia en el estudio y fabricación de Aparatos para Corregir Narices están a su disposición, garantizándole satisfacción completa y una forma de nariz perfecta. Escríbame hoy por folleto gratis, el cual le indicará la manera de corregir narices defectuosas sin costarle nada sino le da resultados satisfactorios.

M. TRILETY, Especialista en defectos de la cara. 686 W. U. Bldg., Binghamton, N. Y., E. U. A.

Dr. MARIO

Médico del Hospital de Clínicas

Enfermedades Internas

Enfermedades de los Nervios

CALLE JUNCAL 1639

U. T. 44 - 0164 Juncal

Radiotelefonía

APARATOS y ACCESORIOS

COMPLETO SURTIDO

Precios los más convenientes

Primer Instituto Optico Oculístico.

LUTZ, FERRANDO Y CIA.

FLORIDA 340 — Bs. Aires

CABILDO 1916, Belgrano. ALMIRANTE BROWN 1067, Boca. Rosario, Córdoba, Tucumán, Sta. Fe, La Plata, Mar del Plata

las CHINCHES de las camas con una sola aplicación del famoso

Flúido "LIBER"

para las chinches . . $ 1.50
" " polillas. . " 2.50

POLVO "LIBER"

para las cucarachas $ 1.50
" " hormigas. $ 1.50

De venta en ferreterías, boticas y en la Franco-Inglesa. Al por mayor en la

Casa WADEL

C. Pellegrini 913 - Bs. Aires U. T. 0523 Plaza

BUENA DIGESTION y no sufrir mas del estreñimiento? Tome despues de comer el delicioso Extracto Vegetal "ESTOMACAL ELSTER". Frasco $ 2.80. Venta en las farmacias.

SEÑORAS, SEÑORITAS,

en el atraso o falta del período, tomad "AMENORROL", eficaz e inofensivo. Frasco $ 4 —; recomendado por los médicos. Pero si sufrís de dolores en el período, metritis, hemorragias y flujos, tomad "ESPECIFICO Scheid's" Droguerías y Farmacias. — Dep. general: C. Pellegrini 644. U. T. 4422, Lib. Pidan folletos en sobre cerrado, gratis a C. Scheid, C. Pellegrini 644, Buenos Aires.

AVISOS FUNEBRES

SEPELIOS

MARIA ESTHER BRIGNARDELLO — q. e. p. d. — Falleció el 14 de noviembre de 1923, confortada con los auxilios de la santa religión.—Sus padres Antonio Brignardello y María Luisa Grosso de Brignardello; sus hermanos Bartolomé, Luisa, Domingo y Elena, su hermana política Josefina Moglia de Brignardello; su abuelo Domingo Grosso, tíos, sobrinos, primos y demás deudos invitan a sus relaciones a acompañar los restos de la extinta al cementerio del Oeste, hoy jueves 15, a las 10. Se ruega no enviar coronas. El duelo se despedirá por tarjeta. Casa mortuoria, San Salvador 5365, Servicio casa Miras, Balcarce 212 y Callao y Córdoba.

JOSE SCHIAFFINO—q. e. p. d.—Falleció el 14 de noviembre de 1923, confortado con los auxilios de la santa religión.—Su esposa Victoria Stagnaro de Schiaffino; sus hijos Enrique, Emilia S. de Pazolini, Antonio, María S. de Sardi, Alberto y Benita; sus hijos políticos María Gottuzzo de Schiaffino, Eugenio Pazolini, José Sardi y su futuro hijo político Humberto Perrucho, sus hermanos y hermanas políticos, nietos, sobrinos, primos y demás deudos invitan a sus relaciones a acompañar los restos del extinto al cementerio de Oeste hoy jueves 15, a las 14.30. El duelo se despedirá por tarjeta. Casa mortuoria, Coronel Salvadores 1436, Barracas. Servicio casa Cánepa.

VUTA A P DE DAMIANO—q. e. p. d. Falleció el 14 de noviembre de 1923. Su esposo Roque G. Damiano, sus hijos María A. D de Nole, Angela D. de Potenza, María D. de Franco y Salvador Damiano; sus hijos políticos, Victor V. Nole, Teodosio Potenza, Juan A. Franco y Herminia J. Maffei de Damiano, sus nietos, primos y demás deudos invitan a sus relaciones a acompañar los restos de la extinta al cementerio del Oeste, hoy, a las 16.30. El duelo se despedirá por tarjeta. Casa mortuoria, Castro 1751. Carruajes casa Lázaro Banchero, Garay 3257.

PASTUAL TANZOLA—q. e. p. d.—Falleció el 14 de noviembre de 1923.—Sus hijos Pascualina T. de Paglia, Gregorio, Carmen T. de Alfonsín, Luisa T. de Fernández y Francisco Tanzola, sus hijos políticos Francisco Paglia, Jorge Alfonsín y Manuel Fernández; sus hermanas Francisca, Rosa T. de Piegori y Donato Tanzola; hermanos políticos, sobrinos, primos y demás deudos invitan a sus relaciones a acompañar los restos del extinto al cementerio de Flores, hoy jueves 15, a las 10 Casa mortuoria, Lacarra 934. El duelo se despedirá por tarjeta Servicio casa Vivado, Donato Alvarez 531 y Rivadavia 8402.

ENRIQUE E STEGO (Pichacho) — q. e. p. d.—Falleció en La Plata el 14 de noviembre de 1923, confortado con los auxilios de la santa religión y la bendición papal — Su señora madre Celia Vásquez de Steg, su hermana María Paulina; sus abuelitos Werner Rasch y Catalina Varela de Rasch; sus tías Alida V. de Arrechea, Noemí V. de de la Fuente y Consuelo Vásquez, sus tíos políticos, primos; su amigo Carlos Barrios y demás deudos invitan a sus relaciones a acompañar los restos del extinto al cementerio de La Plata, hoy jueves 15, a las 10. Casa mortuoria, calle 46 núm. 327. Servicio casa Oñacar y Cazanova

ADELAIDA GOMEZ DE PARODI — q. e. p. d.—Falleció el 14 de noviembre de 1923.—Su esposo Santiago Juan Parodi; sus hijos Carlos E... Elina, Higinio, Nélida, Angel y Ofelia; hermanos, hermanos políticos, primos, sobrinos y demás deudos invitan a sus relaciones a acompañar los restos de la extinta al cementerio del Oeste, hoy, a las 17. El duelo se despedirá por tarjeta. Casa mortuoria Tronador 1643. Carruajes ca a Verdini, Córdoba 3870.

JOSE LEOPOLDO DIAZ ARANGO — q. e. p. d.—Falleció el 14 de noviembre de 1923.—Sus padres Manuel Díaz Balboa y Dolorosa Arango [illegible] cia; abuelos, tíos y demás deudos invitan a sus relaciones a acompañar los restos al cementerio del Oeste, hoy, a las 10. Casa mortuoria, Estados Unidos 838, dto. 15 Carruajes casa Perissé.

VICTORIA B. DE BIDOT—q. e. p. d. —Falleció el 14 de noviembre de 1923, confortada con los auxilios de la santa religión.—Sus hijos Rosalía B. de Perrou, León H. Bidot, Eugenia B. de Albertoli, y Francisca B. de González; sus hijos políticos Clemente Perrou, Glocondo Albertoli, Martín González y Juana P. de Bidot; sus hermanas Mariana B. de García, Enriqueta B. de Torres, Dorasia B. de Laurido, sobrinos, nietos, y demás deudos invitan a sus relaciones a acompañar los restos de la extinta al cementerio del Oeste, hoy 15, a las 14.30. Casa mortuoria Helguera 3265. Carruajes empresa Moreira y Sala, Av. San Martín 1411-15 y Nog. 94 3156.

ANTONIO PAN q. e. p. d. Falleció el 14 de noviembre de 1923.—Su esposa Juana Rodríguez, sus hijos Antonio, Manuel, Juan Amelia, Amadía y Carmen, sus hijos políticos Matilde Delgetti, Julia Cattmé e Inés Ferreiro; sobrinos y demás deudos invitan a sus relaciones a acompañar los restos del extinto al cementerio de Avellaneda, hoy jueves 15, a las 16. Casa mortuoria, Durrego 2464 Sarandí. El duelo se despedirá por tarjeta Carruajes casa empresa P. Perulli

ANA QUERALTO VIUDA DE BARBA — q. e. p. d.—Falleció el 14 de noviembre de 1923.—Sus hijos Rodolfo Antonio, María y Enrique (ausente); sus hijos políticos Francisco Limones, Josefina Gelabert, Isolina Naón y Faustina Fernández (ausente), sus nietos, bisnietos y demás deudos invitan a sus relaciones a acompañar los restos de la extinta al cementerio del Oeste, hoy jueves 15 a las 15 El duelo se despedirá por tarjeta. Se ruega no enviar coronas Casa mortuoria, Rial, Caballito 518-20, y Av. San Martín 1364.

ANGEL BELMONTE—q. e. p. d.—Falleció el 14 de noviembre de 1923 — Sus hermanos María B. de Bejarano y Petronila B. de Sequera; su hermano político José Sequera; su sobrino Eliseo Bejarano (ausente) y demás deudos invitan a sus relaciones a acompañar los restos del extinto al cementerio del Oeste hoy jueves a las 15. Favor que agradecerán. Se ruega no enviar coronas. Casa mortuoria, Río de Janeiro 1578. Carruajes cochería Palamidessi, Corrientes 4422 y sucursal Devoto.

ANGEL MUTINARI—q. e. p. d.—Falleció el 14 de noviembre de 1923, confortado con los auxilios de la santa religión —Su señora esposa Pierina Menegazzo de Mutinari; sus hijos Clotilde M. de Zeni, Mario, Estela y Danilo; su hijo político Juan Zeni; su nieto Elda Rosa Zeni, primos, sobrinos y demás deudos invitan a sus relaciones a acompañar los restos del extinto al cementerio del Oeste hoy jueves 15 a las 16.30. El duelo se despedirá por tarjeta, Casa mortuoria Pino 3441. Servicio casa Pablo Riva, Cabildo 1877.

JUAN POLICHELLI—q. e. p. d.—Falleció el 14 de noviembre de 1923 Su esposa María Cabrera de Polichelli, hermanos políticos, madre política, sobrinos, primos y demás deudos invitan a sus relaciones a acompañar los restos de extinto al cementerio del Oeste, hoy, a las 14. Casa mortuoria, Guayara 1270. Nota: Carruajes casa Sierra, Federico Lacroze 4168, Triunvirato 2301 y Rivera 1375

MAGDALENA ROSARIO ABALSAMO —q. e. p. d.—Falleció el 14 de noviembre de 1923.—Sus padres Domingo y María Juana Abalsamo, hermanas Antonia y Juana, sus abuelos, tíos y demás deudos invitan a sus relaciones a acompañar los restos de la extinta al cementerio del Oeste, hoy, a las 10. Casa mortuoria, Godoy Cruz 765. Nota: Carruajes casa Sierra, Federico Lacroze 4168. Triunvirato 2301 y Rivera 1375.

SARAH BLANCO VILLALTA DE CARDOSO—q. e. p. d.—Falleció el 14 de noviembre de 1923, confortada con los auxilios de la santa religión.—Su señora madre M. N. de Blanco Villalta; sus hermanos Nieves de de Haza; sus Magdalena y doctor Jorge Blanco Villalta (ausentes) su hermana política y sobrinos (ausentes) invitan a sus relaciones a asistir al acto del sepelio, que se efectuará en el cementerio del Oeste, hoy jueves 15, a las 10.30 El duelo se despedirá por tarjeta. Casa mortuoria, Belgrano 2401. Carruajes casa Pedro A. Moreyra, Rioja 170

PARTICIPACION DE SEPELIOS

AMALIA Z. DE MELLI. q. e. p. d.—Falleció el 12 de noviembre de 1923.—Sus hijas, hijos políticos y nietos participan a sus relaciones que sus restos fueron inhumados en el cementerio del Oeste el día 13 de noviembre Sk Venezuela 2466.

PRUDENCIA CAPOGROSSO—q. e. p. d.—Falleció el 12 de noviembre de 1923.—La familia participa a sus relaciones que sus restos fueron inhumados en el cementerio del Oeste, el día 13 del corriente. Servicio de la cochería Tarruel.

ERNESTO J. FRANCO. q. e. p. d.—Falleció el 11 de noviembre de 1923.—Su hermano Rodolfo D (ausente), hermanos políticos Alejandro Urien y Clotilde Bassi de Franco (ausente), tíos, sobrinos, primos y demás deudos, participan a sus relaciones su fallecimiento y que sus restos fueron inhumados en el cementerio del Oeste, el 13 del corriente, a las 10.

BLANCA CARCANO—q. e. p. d.—Falleció en Banfield el 13 de noviembre de 1923.—Su señora madre, sus hermanos hermanos políticos, primos, sobrinos y demás deudos participan a sus relaciones el fallecimiento de la extinta que sus restos fueron inhumados ayer 14 en el [illegible] local. Casa mortuoria, Arenales 1269, Banfield. Servicio casa Leguizamón y Cía.

SOFIA PURICELLI DE CANZANI — q. e. p. d.—Falleció el 13 de noviembre de 1923.—Su esposo Roberto Canzani, sus hijos Clementina, María Julia, María Elena y Roberto Canzani; su señora madre; sus hermanos, hermanos políticos, sobrinos, primos y demás deudos participan a sus relaciones del extinto a rogar al Señor por el eterno descanso de su bendita alma en [illegible] misa de trigésima que se oficiará en la cripta del templo de San Carlos (Victoria y Quintino Bocayuva), el viernes 16 a las 15. El duelo se despedirá por tarjeta. v16

MISAS Y FUNERALES

ANITA MENEGATTI DE GAY.—q. e. p. d.—Falleció el 14 de mayo de 1923, confortada con los auxilios de la santa religión.—La familia agradecerá a sus relaciones quieran rogar por el eterno descanso de su alma en la misa que se oficiará en la iglesia de Nuestra Señora de la Merced [illegible] viernes 16, a las 9.

DOCTOR NICOLAS CASARINO.—q. e. p. d.—Falleció el 15 de octubre de 1923, confortado con los auxilios de la santa religión y la bendición papal.—Su esposa Isolina Isnardi de Casarino, sus hijos, hermanos, sobrinos, primos y demás deudos invitan a sus relaciones a las misas que por el eterno descanso de su alma se oficiarán en la [illegible] parroquial de Suipacha, F. C. O., hoy jueves 15, a las 7 y 9.30. El duelo se despedirá por tarjeta v15

JUANA SUAREZ DE TAILHADE—q. e. p. d.—Falleció el 15 de octubre de 1923.—Su esposo Bertrand Tailhade, sus hijos Elena T. de Grand y Bertrán su hijo político Emilio Grand, su nietita María Elena, su señora madre Elena T. de Suárez, su madre política Amelia N. de Tailhade, hermanos, hermanos políticos, tíos, primos, sobrinos y demás deudos invitan a sus relaciones a las misas y funeral que por el eterno descanso de su alma se oficiará en la iglesia de San Miguel, hoy jueves 15, a las 11. Favor que agradecerán. El duelo se despedirá por tarjeta. v15

Doctor NICOLAS PASARINO — q. e. p. d.—Falleció el 15 de octubre de 1923, confortado con los auxilios de la santa religión. El inspector sanitario Pedro Valentín Bonet, el director del colegio Pbro. Jorge Serié; el director del colegio Segrado Corazón de La Plata Pbro. José G. Silva, la Comunidad Salesiana con sus alumnos y alumnas invitan a los benefactores, cooperadores, amigos y demás bienhechores de la obra de Don Bosco y a las relaciones del extinto a rogar al Señor por el eterno descanso de su bendita alma en [illegible] misa de trigésima que se oficiará en la cripta del templo de San Carlos (Victoria y Quintino Bocayuva), el viernes 16 a las 15. El duelo se despedirá por tarjeta. v16

LUISA ANA CAPURRO DE PAROLI—q. e. p. d.—Falleció el 13 de noviembre de 1923, confortada con los auxilios de la santa religión y la bendición papal.—Su esposo Golindo Paroli; su hijo Rodolfo Oscar; su hija política Francisca Catalina, su nietito Oscar Néstor, sus hermanos políticos Francisco Paroli, María B. de Paroli y José Bianchi, sus hermanos Luis (ausente), Juan y José Capurro, sobrinos, demás deudos, invitan a sus relaciones a acompañar los restos de la extinta al cementerio del Oeste, hoy jueves 15 a las 10.—Casa mortuoria, Tequendama 3440 (Villa Devoto). Se ruega no enviar coronas. El servicio, casa Pedro Mantni y Hno., San Martín y Gutenberg 3785, Villa Devoto.

JOSE MARSICOVETERE—q. e. p. d. Falleció el 14 de noviembre de 1923.—Su esposa María C. de Marsicovetere; sus hijos Luis, Antonio, Juan, Miguel, Carolina, M. de Garazzini, José, María M. de Federsinli, Carlos, Enrique, Roque, Alberto, y José Luis; sus hijos políticos, sus hermanos Antonio y Juan Marsicovetere; nietos, sobrinos y demás deudos invitan a sus relaciones a acompañar sus restos al cementerio del Oeste, mañana jueves 15, a las 9. Se despedirá por tarjeta. Casa mortuoria, Liniers 1444. Nota: Servicio casa Rey Hnos., Barandi 329 y Entre Ríos 188.

CATALINA CASO. — q. e. p. d.— Falleció a: 14 de noviembre de 1923.—Sus padres Nuncio Caso y María Caso, sus hermanos Rafaela C. de Pengue, Gregorio, Elena, Rosa, Victoria, Alberto y Héctor Caso, su hermano político Vicente Pengue, su abuela María Charlela, sus tíos, primos y demás deudos, invitan a sus relaciones a acompañar los restos de la extinta al cementerio del Oeste, hoy jueves 15, a las 14.30. Casa mortuoria, Thames 274. El duelo se despedirá por tarjetas. Nota: Carruajes Casa Rossi, Canning 963 y sucursales.

FRANCISCO GENZANA—q. e. p. d.— Falleció el 14 de noviembre de 1923 — Su esposa Inocencia Canova de Genzana; sus hijos Ana y Domingo; hermanos políticos Antonio Tinti y Teresa Canova de Tinti; sus sobrinos y Paolo, Mario y Antonieta Tinti y demás deudos invitan a acompañar los restos del extinto al cementerio del Oeste, hoy 15, a las 16 el duelo se despedirá por tarjeta. Casa mortuoria, Neuquén 1884 Se ruega no enviar coronas. Carruajes casa Carlos Tarulla, Rivadavia 7358-62, sucursal J. B. Alberdi y Alvarito.

AGUSTIN JUAN CAIMI — q. e. p. d.— Falleció el 16 de noviembre de 1922, confortado con los auxilios de la santa religión.—Sus padres, Agustín Caimi y Clara Castiglioni de Caimi; sus hermanos Daniel José y María, su hermana política Trinidad I. de Caimi, sus sobrinos, tíos, primos y demás parientes, invitan a sus relaciones al funeral que por el eterno descanso de su alma se celebrará en la iglesia de Santa Lucía mañana viernes 16, a las 10.30. El duelo se despedirá por tarjeta. v16

NICASIO OROÑO, ex gobernador de Santa Fe.—q. e. p. d.—Falleció el 13 de octubre de 1904.—Su hija Joaquina Oroño de Salas; sus nietos Nicasio Salas Oroño, Mercedes Salas Oroño de Casado, Joaquina Salas Oroño de Vela (ausente), nietos políticos, biznietos y sobrinos ruegan a las personas de su relación y a los santafecinos residentes en ésta, quieran acompañarlos a las misas que se celebrarán hoy jueves 15, a las 11, en la iglesia de Nuestra Señora de la Merced, con motivo de su centenario. v15

DANIEL M. KENNY. q. e. p. d.—Falleció el 15 de noviembre de 1921, confortado con los auxilios de la santa religión y la bendición papal. Su esposa Mariana L. de Kenny, sus hijitos Margarita Esther, Miguel, Daniel y Andrés Kenny; sus hermanas María Kenny de Halsesty, Margarita y Ana Kenny; su señora madre política Catalina M. de Langford, sus hermanos políticos, sobrinos, primos y demás deudos invitan a sus relaciones a las misas que por el eterno descanso de su alma se celebrarán en la iglesia parroquial de Suipacha, F. C. O., hoy jueves 15, a las 7 y 9.30. El duelo se despedirá por tarjeta v15

BRAVO BARROS & Cía.

AVISOS NUEVOS

Hoy. Rodríguez Peña 1537-41.

Entre Las Heras y Vicente López. A una cuadra de Callao y de la plaza Vicente López. Tres pisos; dos casas independientes, 14 55 varas por 12. Renta anual, reducida $ 4.200. Base, $ 42.000, 20 o/o al contado y el resto a 1, 2, 3, y 4 años.

HOY, a las 15 (3 p. m.) en nuestro hall, 361 San Martín 361 —BRAVO BARROS y Cía. 1p

Hoy. Boulogne Sur Mer 250-78.

Sobre la plaza y estación Once. 1.457 varas con galpones y otras construcciones. A una cuadra de Pueyrredón. Para depósitos, para industrias, para una gran casa de renta. Base, $ 55.000, 20 o/o al contado y el resto a 1, 2, 3 y 4 años.

HOY, a las 15 (3 p. m.) en nuestro hall, 361 San Martín 361—BRAVO BARROS y Cía. 1p

Hoy. — Billinghurst 1966. —

A 4 años de plazo. Entre Arenales y Beruti. A una cuadra de Santa Fe y Coronel Díaz. Para obtener buena renta o para habitarla Base, $ 25.000, 20 o/o al contado solamente.

HOY a las 15 (3 p. m.) en nuestro hall, 361 San Martín 361—BRAVO BARROS y Cía. 1p

Hoy. De Renta. En Palermo.—

A largo plazo, Pasaje Tupiza 2950, a media cuadra de Cervilio, al lado de Acevedo, a cuadra y media de Avenida Alvear. Edificios para cerralón y caballerizas. Dan $ 3.600 a año. Base, $ 10.000, 20 o/o al contado y el resto a 1, 2, 3 y 4 años

HOY a las 15 (3 p. m.) en nuestro hall, 361 San Martín 361—BRAVO BARROS y Cía. 1p

Casa Sáenz Peña 669. — Entre México y Chile, a cinco cuadras y media de la plaza del Congreso. Alquilada sin contrato, produce $ 2.400 al año. En venta se obtendría más del doble. Base, $ 35.000.

EL VIERNES 23 de noviembre, a las 16 (3 p. m.) en nuestro hall, 3 varas por 57 y 8x80 en el contrafrente Sala, comedor, nueve habitaciones bajas, cuatro más en altos dos baños, pilotes, patios, luz eléctrica y demás dependencias —BRAVO BARROS y Cía. n15

CASAS

Títulos perfectos. Seña 3 o/o. Comisión 3 o/o.

Petit hotel moderno, en Belgrano, Pampa 2955, entre Conesa y Crámer, al lado de los tranvías, a una cuadra de la estación (R) y entre preciosas casas de familia. Construído a todo costo, de altos, confortablemente distribuído, con jardines muy lindos. Base, $ 60.000. Tiene 30.000 cédulas.

EL MARTES 20 de noviembre, a las 15 (3 p. m.), en nuestro hall, 27x77 por 20 v. de fondo, contrafrente 27x01. Bajos: Vestíbulo, sala, escritorio, comedor, jardín de invierno, office, antecomedor, toilette, cocina con económica, pieza sirviente, sótano, carbonera y depósito. Altos: Cuatro dormitorios, baño instalado, pieza roperos y terraza. Visítese de 15 a 17 —BRAVO BARROS y Cía. n11

Cerrito 1371 — Lujosa casa habitación. Judicial. Entre Juncal y Arroyo, al lado de la Avenida Alvear, de la plaza Carlos Pellegrini y de los espléndidos palacios del mejor barrio de la ciudad Moderna, suntuosa, de construcción inmejorable y distribución práctica. 12 de chauffeur con garage y jardines, planta de recepción, piso alto y mansard. Juez Dr. J. Isaac Arriola, a cargo del despacho del ex juez Dr. Klappenbach, secretario Dr. Ernesto Rom. Tasación: la de don Nicanor M. Albarellos. Base la valuación de la contribución directa, $ 190.000.

EL JUEVES 22 de noviembre, a las 15, en nuestro hall, 361 San Martín 361. Terreno 8m69 (10v03) por 48m84 (55v05) en el Norte, 48m76 (58v30) en el Sud y 8m57 (9v00) en el contrafrente.

DISTRIBUCION: Rez de chaussée: Gran entrada con revestimiento de mármol de color, vestíbulo de acceso, escalera de roble y asconsor Otis, escritorio con estufa de mármol, biblioteca, salón para billar, una habitación, garage con plataforma giratoria, cochera, pieza chauffeur, baño instalado, depósito, en el sótano, tres habitaciones, calefacción eclipse a carbonería. Planta de recepción Gran hall con chimenea de mármol, salón y antesala, gran comedor con artístico dressoir de mármol de color y altos zócalos de madera tallada, biblioteca y gran baño instalado fácilmente convertib e en salón, fumoir, espaciosa terraza, antecomedor con montaplatos eléctricos, una habitación, degagement y toilette, espaciosa terraza con vista al jardín e invernáculo. Primer piso alto: Galería del hall, con claraboya de vitraux, gran dormitorio, cuartos de vestir, baño instalado, 3 dormitorios, 2 cuartos de baño instalados, pantry, terraza, cuarto roperos. Segundo piso alto: Comedor para sirvientes, amplia cocina completa, antecocina, despensa, baño y dependencias sirvientes, lavadero terraza En otro piso: Departamento con tres habitaciones terraza y dependencias. Construcción Artístico frente imitación piedra, puerta de entrada de hierro con cristales opalo, todos los decorados, muros con papiers de seda en todas las habitaciones principales, empapelados finos, carpintería seleccionada de roble herrería artística, ultraux, altos zócalos de madera tallada, herrajes de calidad, pisos de parquets, piso de mosaicos dibujados y mosáicos extranjeros. Instalaciones completas de teléfonos internos, obras sanitarias, agua caliente y luz eléctrica embutida Visítese 8 o/o a cuenta de precio Comisión 2 o/o. Escrituras por Carlos de la Torre.—BRAVO BARROS y Cía. n9

Avenida Pueyrredón 582 a 586

—12.000 de renta al año. Entre avenida Corrientes y Lavalle, allí donde se levantan construcciones monumentales de tres cuadras y media del Once. Edificio que produce $ 550 mensuales, o sean $ 6.600 al año en 500 varas de terreno. Base pesos 55.000. Mitad al contado y mitad a un año interés 7 o/o.

EL LUNES 19 de noviembre, a las 15, en nuestro hall, 10 varas por 50, Local y una habitación, con entrada independiente, siete piezas baño y dependencias. Tiene contrato hasta el 31 de mayo de 1926.—BRAVO BARROS y Cía. n12

Casa en Villa Devoto. Judicial.

—Pareja 3719, entre San Nicolás y Esperanza. En muy linda ubicación, a una cuadra y media de la plaza, al lado de los tranvías 86 y 86 en combinación con el subterráneo y Lacroze. Edificio cómodo y bien tenido, Juez doctor J. Isaac Arriola, a cargo del despacho del ex juez doctor Klappenbach, secretario Dr. Gutiérrez Sáenz Vallente. Julio Antonio Graziano con Carolina Pujvieri de Crozet. Base $ 8.000.

EL DOMINGO 18 de noviembre, a las 15, en la misma propiedad. Mide 8m60 (10 v.) por 22m85 (27v04). Cuatro habitaciones, una más en altos, baño, cocina, galería con piso de mosaico, jardín y agua corriente. 8 o/o a cuenta de precio Comisión 2 o/o. Informes, 351 San Martín 361. BRAVO BARROS y Cía. n8

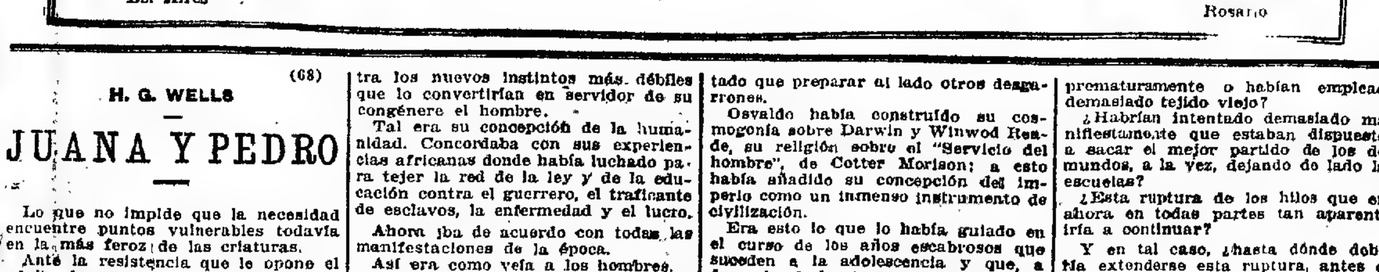

(68)

H. G. WELLS

JUANA Y PEDRO

Lo que no impide que la necesidad encuentre puntos vulnerables todavía en la más feroz de las criaturas.

Ante la resistencia que le opone el adulto, la necesidad se retrotrae a la falta de madurez plástica.

Contra los deseos mezquinos y desenfrenados del hombre adulto, contra la astucia disimulada y el amor de la dispersión, debidos a nuestra herencia simiesca, luchan los instintos de la asociación.

Toda nuestra educación es una prolongación y una elaboración de la asociación familiar, que se impone a nosotros por el peligro siempre creciente con que nos amenaza cada vez más el carácter destructor, continuamente en aumento, de nuestra especie.

A pesar de las armas siempre más portátiles y de mayor alcance cada día, el hombre sabe todavía sustraerse a la destrucción con que le amenaza el hombre.

La religión, la lealtad, el patriotismo, esas redes extrañas y maravillosamente entrelazadas de superstición, de temor, de adulonería, de alta razón y de amor, han subyugado al combativo mono egotístico, para reunirlo en grandes masas cooperativas que engendran una inmensa seguridad temporal.

Pero el mono está ahí todavía, combatiendo ocultamente.

Escondido en lo más profundo de todo individuo humano se halla un egoísmo feroz y un resentimiento contra las leyes que lo encadenan, contra los nuevos instintos más débiles que lo convertirían en servidor de su congénere el hombre.

Tal era su concepción de la humanidad. Concordaba con sus experiencias africanas donde había luchado para

BRAVO BARROS & Cía

Moreno 1033. — Para renta.—

Entre Bernardo de Irigoyen y Lima, a dos cuadras y media de la Avenida de Mayo y frente a la plaza Moreno. Edificio moderno apropiado para local comercial, que produce $ 9.600 al año. Base $ 72.000. Podrían quedar en hipoteca hasta $ 80.000, a dos o tres años y 7 o|o de interés.

EL LUNES 19 de noviembre, a las 16, en nuestro hall. Según títulos 8v75 por 49 varas. Gran local con vidrieras y cortinas metálicas, patio, una habitación, cocina y dependencias. Frente imitación piedra. Alquilado en $ 800 mensuales con contrato hasta noviembre 19 de 1926.—BRAVO BARROS y Cía. n12

Chalet moderno, en Belgrano.

Recién terminado. Freyre 1581 y 1585, entre Avenida de los Incas y Avenida El Cano, donde se ha formado el nuevo gran barrio de la parroquia. A 3 cuadras de la estación (R) y a pocas varas de los tranvías. De altos: construido con excelentes materiales, perfectamente distribuido, con jardines. Base, $ 84.000. Hipoteca $ 20.000 que vence el 8 de octubre de 1926, al 8 o|o.

EL DOMINGO 18 de noviembre, a las 15, (3 p. m.), en la misma. 18v por 17v03, en un costado, 16v52 en otro; contrafrente 12v83. Bajos: Pórtico, hall con estufa, sala, comedor, dos offices, cocina completa, patio cubierto, lavadero. Altos: Hall de la escalera, tres dormitorios, pieza sirviente y baño. Desocupado. Visítese. Hay cuidador. —BRAVO BARROS y Cía. n11

Casa Billinghurst 1966.—Para

renta. (A 4 años de plazo! Entre Arenales y Beruti. A una cuadra de las avenidas Santa Fe y Coronel Díaz. Muy lindo barrio, entre casas de familia. Con poco gasto podría transformarse en una espléndida casa para vivir. Base, $ 25.000. 20 o|o al contado y el resto en 4 cuotas iguales a 1, 2, 3 y 4 años. 7 o|o.

EL JUEVES 15 de noviembre, a las 15, en nuestro hall, 10v por 30. Vestíbulo, sala, escritorio, comedor, cuatro habitaciones (2 en altos), baño, cocina con ecónomica, pieza sirviente, sótano, dos pilotas y dos patios. Visítese de 9 a 11 y de 14 a 17. — BRAVO BARROS y Cía. n8

Montevideo 78-80. Judicial. —

Entre Bartolomé Mitre y Rivadavia, al lado de la plaza del Congreso. De altos: dos casas de familia, independientes. Pueden producir por lo menos $ 450 mensuales de renta. Afirmado de asfalto al frente. Juez doctor Marcos A. Figueroa, secretario doctor Juan C. Delheye. Testamentarías de don Juan Carpinacci y Josefina Geisi. Base, $ 45.000.

EL DOMINGO 25 de noviembre, a las 15, en la misma propiedad. Terreno: 8m65 (10 v.) por 14m15 (17 v.). 49 m. BAJOS: sala, cuatro habitaciones (1 en altos), cocina y patio. ALTOS. Iguales comodidades que los bajos. Cielorrasos de yeso, muros empapelados, pisos pino de tea y mosaicos, cloacas y agua corriente, 8 o|o a cuenta de precio. Comisión 2 o|o. Informes, 351 San Martín 361.—BRAVO BARROS y Cía. n10

Bartolomé Mitre 1648. — En-

tre Montevideo y Rodríguez Peña, a una cuadra de Callao y de la Plaza del Congreso, rodeada de grandes construcciones. 711 varas cuadradas, con cuatro casas que producen renta alta, mientras se levanta allí la gran propiedad requerida por la importancia de la ubicación. Base, $ 75.000.

EL LUNES 19 de noviembre, a las 15, en nuestro hall, 8v75 por 70 varas en su Oeste, teniendo en el Este a las 60 varas un martillo a favor de 10 varas por 10, contrafrente 18v76. Local para negocio con cortinas metálicas, nueve habitaciones, dos piezas más, dos cocinas y cuarto de baño. Produce $ 475 mensuales, sin contrato. Visítese de 9 a 11.—BRAVO BARROS y Cía. n10

Piedras 541 a 545. Habitación

y renta A plazos. Entre Venezuela y México. Gran casa moderna de dos pisos Luqosa y espaciosa casa habitación, gran local para negocio y cinco departamentos. Construcción sólida e inmejorable, que permite levantar dos pisos más, habiendo también lugar disponible para instalar ascensor. Renta mínima, $ 19.080 al año. Base, $ 150.000. $ 50.000 al contado y el resto a 1, 2, 3 y 4 años y 7 o|o de interés.

EL MARTES 20 de noviembre, a las 15 (3 p. m.), en nuestro hall. 12v24 por 41v87 en el Sud contrafrente 10v80 Superficie: 740 v. c. 64

PLANTA BAJA: Local para negocio, dos habitaciones, cocina y patio. Alquilado en $ 280. Tres departamentos: dos con tres habitaciones, cocina y patio y uno con una habitación menos. Dan de $ 80 a $ 130 mensuales.

PISO ALTO. Casa habitación: vestíbulo, hall, sala, escritorio, comedor, cuatro dormitorios, dos baños lujosamente instalados anticomedor con montaplatos, despensa, corredor, entrada independiente para servicio, en la azotea, cocina completa, tres piezas sirvientes, baño y lavadero, cuarto para planchar y terraza. Tiene cielorrasos decorados, muros con panneaux de seda, carpintería semi-decorada, altos zócalos de madera y parquets empapelados, linos, buenos mosaicos e instalación completa de calefacción a vapor. Se entregará desocupada. Dos departamentos son iguales, tienen tres habitaciones, cuarto de baño, cocina y patio. Alquilados en $ 130 y $ 150 mensuales. Uno se entregará desocupado. Visítese de 15 a 17. n11

Carlos Calvo 1946 a 1958. Al-

quila renta. Entre Sarandí y Pozos. Grandioso local, apropiado para depósitos o establecimiento industrial y una casa independiente, en terreno amplísimo. A una cuadra de la Avenida Entre Ríos y a dos de Independencia y de San Juan. Con alquiler reducido, produce $ 915 mensuales, esto es, $ 10.980 al año. Base, $ 85.000. Mitad al contado y mitad a un año y 7 o|o de interés.

EL LUNES 19 de noviembre, a las 15, en nuestro hall, 20v66 de frente en el costado Este, a las 70v93 tiene un martillo a favor, de 7v89 por 15v80, en el costado Oeste, a las 70 varas, tiene otro martillo a favor de 12 varas por 27v71, contrafrente 31v90. Ad corpus.

Distribución. No. 1946: Gran galpón con muros de material y techo de cinc, otro gran galpón de dos pisos con techos de cinc y tirantería de hierro y madera, tinglado de madera y cinc, amplio patio, montacargas eléctrico y vías decauville. Da $ 575 mensuales, con contrato hasta julio 31 de 1925. El inquilino paga todos los impuestos, menos la c. directa.

Casa N.o 1958: Sala, comedor, seis piezas, dos más chicas, cocina, cuarto de baño y lavadero. Da $ 340 mensuales, sin contrato. Visítese.—BRAVO BARROS y Cía. n10

Avenida Alvear y Acevedo.—

11 casas. Frente a los magníficos jardines de Palermo, en la ubicación donde sólo se levantan preciosos palacios. Casas pequeñas y casas amplias, que producen renta altísima. Bases $ 35.000, $ 20.000 $ 13.000 y $ 10.000 cada una. Mitad al contado y el resto a 1, 2, 3 y 4 años de plazo.

EL DOMINGO 25 de noviembre, a las 16 en las mismas propiedades. Después detalles.—BRAVO BARROS y Cía n10

Rodríguez Peña 1537 a 1541—

Entre Las Heras y Vicente López. A una cuadra de Callao y de la plaza Vicente López. En el gran barrio del Norte, donde se han levantado las grandes residencias de la aristocracia. Tres pisos, constituídos por una casa en la planta baja y otra casa distribuída en los dos pisos altos. Dan $ 4.200 de renta al año. Base, $ 42.000. 20 o|o al contado y el resto en 4 cuotas iguales a 1, 2, 3 y 4 años. 7 o|o.

El JUEVES 15 de noviembre, a las 15, en nuestro hall. 14v55 por 12. Bajos: vestíbulo, sala y comedor, dos habitaciones, baño, cocina, pieza sirviente, pileta y patio. Primer piso: vestíbulo, sala, comedor, dos habitaciones baño, cocina económicas. En el segundo piso: vestíbulo, tres habitaciones y galería. Visítese de 15 a 17.—BRAVO BARROS y Cía. n8

Gran casa - para renta —

Juan 1061 a 1065. Judicial. Entre Bernardo de Irigoyen y Lima. Edificio moderno, de cuatro pisos ya construído dentro de la nueva línea municipal. Cuatro amplias casas habitación independientes, al frente, y 16 cómodos y confortables departamentos interiores. Con alquileres reducidísimos, susceptibles de aumentarse considerablemente, producen $ 2.825 mensuales de renta, esto es, $ 35.100 al año, sin contratos. Juez Dr. J. Isaac Arriola, secretario Dr. Ernesto Rom. Testamentaría de don Nicanor B. Albarellos. Base, la valuación de la contribución directa, $ 190.000.

EL JUEVES 22 de noviembre, a las 16 (3 p. m.), en nuestro hall, 351 San Martín 361.

TERRENO: Según títulos, 14m50 (16v74) de frente por 60m62 (70v), debiendo deducirse de la superficie dimensiones, una superficie de 90m c.38 (120v.c.51), vendidas a la municipalidad, para ensanche.

CASAS HABITACION: Planta baja: Hall, sala, comedor, cuatro dormitorios, dos cuartos de baño instalados, cocina completa, dos piezas para sirvientes, despensa y entrada servicio. Primeros, segundo y tercer pisos altos: Tres casas, una en cada piso, con igual distribución que la anterior, más una habitación al frente. Alquiladas en 300 $ mensuales cada una.

DEPARTAMENTOS: Son diez y seis, distribuídos cuatro en cada piso, en grupos de dos departamentos. Tienen cada uno tres habitaciones, cuarto de baño instalado, cocina con ecónimica, patio o galería y dependencias. Un departamento de los bajos, tiene una habitación menos. Alquilados 15 departamentos en 110 $ mensuales y uno en 115 mensuales. Además, piezas y dependencias para portero.

CONSTRUCCION: Frente imitación piedra, verja de material y hierro y jardín al frente, ascensor para las casas, escaleras de mármol, techos de azotea, cielorrasos de yeso, buena carpintería, celosías, muros empapelados, pisos pino tea y mosaico, instalación de luz eléctrica y obras sanitarias completas. $ o|o a cuenta de precio. Comisión 2 o|o. Escrituras por don Carlos de la Torre. Informes, 351 San Martín 361. — BRAVO BARROS y Cía. n9

Humberto I No. 1913-15.—En-

tre Pozos y Sarandí. A una cuadra de la Avenida San Juan y a una y media de Entre Ríos. Adquinado pago y tranvía al frente. Edificio que dan renta, en terreno de dimensiones amplias, especialísimas para una gran casa de departamentos. Base $ 31.000. — (A $ 41 la vara, con edificios!

EL VIERNES 16 de noviembre, a las 15, en nuestro hall. Mide 11v50 por 65. Sala, 7 habitaciones, una pieza en altos, lavadero y patio.—BRAVO BARROS y Cía. n9

Florida 436 a 444. Judicial —

La casa de renta de mayor significación de la gran arteria. Entre Corrientes y Lavalle, Grandioso edificio moderno de cinco pisos, perfectamente construído. Dos espaciosos locales y ocho casas independientes dedicadas actualmente a escritorios. En terreno de dimensiones realmente únicas, irreemplazables. Alquileres muy reducidos, $ 15.525 mensuales, esto es, pesos 193.300 al año. Juez, doctor J. Isaac Arriola, secretario, doctor Ernesto Rom. Testamentaría de don Nicanor B. Albarellos. Base, la valuación de la contribución directa, $ 500.000.

EL JUEVES 22 de noviembre, a las 15 (3 p. m.), en nuestro hall, 351 San Martín 361. TERRENO: 80m15 (84v82) por 68m74 (80v58) en el NO., 65m51 (75v85) en el SE. EDIFICIO: Hall, sala con portada al laqué, escritorio, comedor, comedor de diario, cinco amplios dormitorios, dos cuartos de baño, toilette, gran patio cubierto. En el subsuelo: cocina con económica e intermediario para agua caliente, antecocina, comedor de servicio, despensa, pieza sirvientes. En cuerpo aparte: garage, una pieza y cocina, depósito, lavadero y altillo. CONSTRUCCION: Tirantería de hierro, artística verja de material y hierro, jardín al frente y rodeando la casa, con finas pilastrones, frente imitación piedra, techos de azotea, muros empapelados, cielorrasos de yeso, carpintería de cedro, celosías metálicas, pisos pino tea y mosaicos extranjeros, instalación eléctrica embutida y aguas corrientes. Visítese de 14 a 16 con nuestra tarjeta. No hay contrato. Escrituras por la oficina de Fernando Beade. $ o|o a cuenta de precio. Comisión 2 o|o. Informes, 351 San Martín 361.—BRAVO BARROS y Cía. n8

Casa y stud en Belgrano, ave-

nida Blandengues 2434 a 2440. Con cédulas. Renta muy alta. Entre Monroe y Blanco Encalada. Frente al Hipódromo Nacional. Adquinado pago y tranvías. A cinco cuadras y media de la estación (eléctrico). Casa de familia al frente y stud amplio Buenos edificios Base, 20.000 pesos. Tiene 24.000 cédulas argentinas. Produce $ 675 mensuales, sin contrato.

EL MIERCOLES 21 de noviembre, a las 15, en nuestro hall. 15v24 por 75v36; contrafrente, 16v27. Casa con sala, tres habitaciones, cuarto de baño, cocina, depósito y galería cerrada de cristales, y con entrada independiente, y stud compuesto de 16 boxes y dependencias y patio de ladrillos de máquina.—BRAVO BARROS y Cía. n10

Gurruchaga 1074-76 y 1078 —

Con cédulas. Dos casas modernas, para vivir o renta. Entre Jufré y Castillo. A cuadra y media de Rivera y de los tranvías, a tres de Canning y a cuatro de Triunvirato. Construídas con buenos materiales. Comodísimas y con amplios fondos para edificar departamentos o garages, o para jardines. Base, pesos 24.000 cada casa. Tienen 17.100 y 18.900 cédulas argentinas. Producen 250 pesos mensuales, cada una.

EL DOMINGO 18 de noviembre, a las 16, en las mismas. CASA N.o 1074-76: mide 12v70 por 53v12. Vestíbulo, sala, tres habitaciones, baño, cocina, dos piezas en altos, pileta para lavar, patio con marquesa. CASA N.o 1078: mide 10v39 por 53v12. Iguales comodidades que la anterior.—BRAVO BARROS y Cía. n10

En Palermo. — Tres pisos. —

Para renta. A largo plazo. Pasaje Tupiza 3950, entre Acevedo y Lafinur. A pocas varas de la avenida Cerviño, a una cuadra y media de la Avenida Alvear y de los jardines de Palermo. Produce $ 4.440 anuales, con alquileres reducidos. Muy buena construcción, sólida y cuidada. Base, $ 40.000. 20 o|o al contado y el resto en 4 cuotas iguales, a 1, 2, 3 y 4 años, 7 o|o de interés.

EL JUEVES 15 de noviembre, a las 15, en nuestro hall, 12v36 por 22v77. Hay 18 habitaciones, distribuídas seis en cada piso, cada una con su patio o galería independientes, baños, 5 pilotas. Frente imitación piedra, techos de azoteas, pisos pino tea y mosaico, instalación de luz eléctrica y cloacas. Escrituras por ante la escribanía de Romero y Molinari. — BRAVO BARROS y Cía. n6

Casa esquina en Belgrano. —

Olazábal 2290 esquina Obligado. Muy central. A una cuadra de la avenida Cabildo, a dos de la plaza e iglesia y a cinco del paseo de las Barrancas. Los edificios actuales producen alta renta. Subdividiendo en pequeños lotes habría margen para obtener considerables beneficios. Base, $ 36.000.

EL MIERCOLES 21 de noviembre a las 15 (3 p. m.), en nuestro hall, 26v06 a Olazábal por 41 varas a Obligado. Sala, comedor, nueve habitaciones, baño, tres cocinas, otro baño, pileta, galería y patios. —BRAVO BARROS y Cía n10

Boulogne-sur-Mer 250 a 278 —

A cuatro años de plazo. 1.457 varas cuadradas con galpones y construcciones. Entre Cangallo y Sarmiento. A una cuadra de la avenida Pueyrredón, a cincuenta varas de la estación Once de Septiembre y a dos cuadras y media de Corrientes. Para depósitos, para instalar industria, para edificar una gran propiedad de renta. Base, $ 55.000. 20 o|o al contado y el resto en cuatro cuotas iguales a uno, dos, tres y cuatro años de plazo, con garantía hipotecaria y 7 o|o de interés anual pagadero por semestres anticipados.

El JUEVES 15 de noviembre, a las 15, en nuestro hall. 27v26 de frente por 49v27 en el costado Sur, 57v15 en línea quebrada en el costado Norte y 22v68 en el contrafrente. Gran galpón al frente de material con techos de tejas; dos cuerpos más de galpones para caballerizas con capacidad para 54 animales, y altillos; dos piezas de material, cocina y dependencias, gran patio adoquinado y estercolero de portland. Produce $ 4.800 de renta al año, sin contrato, con alquileres muy reducidos. En caso de aceptar las facilidades de pago, las escrituras se otorgarían por ante la oficina de Romero y Molinari.—BRAVO BARROS y Cía. n6

Casa en Villa Urquiza. — Para

la familia. Blanco Encalada 5483, entre Bucela y Altolaguirre, al lado del adoquinado y del tranvía, a dos cuadras al Sud de la estación, en barrio lindo de construcciones nuevas. Moderna, muy bonita, cómoda, bien tenida. Da 160 $ mensuales Base, $ 12.000. Tiene 7.000 cédulas. Además podrá constituirse una segunda hipoteca de $ 3.000 a 1 o 2 años, 7 1|2 o|o.

EL DOMINGO 18 de noviembre, a las 15, en la misma. 10v por 30v18. Vestíbulo, 5 habitaciones, baño, cocina, pieza sirviente y altillo. Visítese de 14 a 16.—BRAVO BARROS y Cía. n11

Casa barata, al Norte de Flo-

res. San Matías (hoy Alejandro Magariños Cervantes) 2563, entre General Artigas y Bolivia. Adquinado y servicio de ómnibus en la esquina, a tres cuadras de la avenida Nazca y del tranvía 84. Base, $ 7.000.

EL DOMINGO 18 de noviembre, a las 15, en la misma propiedad. 9v24 por 65v97. Dos habitaciones, cocina, galería y dependencias. Aguas corrientes.—BRAVO BARROS y Cía. n11

Casa y stud en Belgrano, ave-

nida Blandengues 2434 a 2440. Con cédulas. Renta muy alta. Entre Monroe y Blanco Encalada. Frente al Hipódromo Nacional. Adquinado pago y tranvías. A cinco cuadras y media de la estación (eléctrico). Casa de familia al frente y stud amplio Buenos edificios Base, 20.000 pesos. Tiene 24.000 cédulas argentinas. Produce $ 675 mensuales, sin contrato.

EL MIERCOLES 21 de noviembre, a las 15, en nuestro hall. 15v24 por 75v36; contrafrente, 16v27. Casa con sala, tres habitaciones, cuarto de baño, cocina, depósito y galería cerrada de cristales, y con entrada independiente, y stud compuesto de 16 boxes y dependencias y patio de ladrillos de máquina.—BRAVO BARROS y Cía. n10

Gurruchaga 1074-76 y 1078 —

Con cédulas. Dos casas modernas, para vivir o renta. Entre Jufré y Castillo. A cuadra y media de Rivera y de los tranvías, a tres de Canning y a cuatro de Triunvirato. Construídas con buenos materiales. Comodísimas y con amplios fondos para edificar departamentos o garages, o para jardines. Base, pesos 24.000 cada casa. Tienen 17.100 y 18.900 cédulas argentinas. Producen 250 pesos mensuales, cada una.

EL DOMINGO 18 de noviembre, a las 16, en las mismas. CASA N.o 1074-76: mide 12v70 por 53v12. Vestíbulo, sala, tres habitaciones, baño, cocina, dos piezas en altos, pileta para lavar, patio con marquesa. CASA N.o 1078: mide 10v39 por 53v12. Iguales comodidades que la anterior.—BRAVO BARROS y Cía. n10

En Palermo. — Tres pisos. —

Para renta. A largo plazo. Pasaje Tupiza 3950, entre Acevedo y Lafinur. A pocas varas de la avenida Cerviño, a una cuadra y media de la Avenida Alvear y de los jardines de Palermo. Produce $ 4.440 anuales, con alquileres reducidos. Muy buena construcción, sólida y cuidada. Base, $ 40.000. 20 o|o al contado y el resto en 4 cuotas iguales, a 1, 2, 3 y 4 años, 7 o|o de interés.

EL JUEVES 15 de noviembre, a las 15, en nuestro hall, 12v36 por 22v77. Hay 18 habitaciones, distribuídas seis en cada piso, cada una con su patio o galería independientes, baños, 5 pilotas. Frente imitación piedra, techos de azoteas, pisos pino tea y mosaico, instalación de luz eléctrica y cloacas. Escrituras por ante la escribanía de Romero y Molinari. — BRAVO BARROS y Cía. n6

Casa barata, al Norte de Flo-

res. San Matías (hoy Alejandro Magariños Cervantes) 2563, entre General Artigas y Bolivia. Adquinado y servicio de ómnibus en la esquina, a tres cuadras de la avenida Nazca y del tranvía 84. Base, $ 7.000.

EL DOMINGO 18 de noviembre, a las 15, en la misma propiedad. 9v24 por 65v97. Dos habitaciones, cocina, galería y dependencias. Aguas corrientes.—BRAVO BARROS y Cía. n11

Boulogne-sur-Mer 250 a 278 —

A cuatro años de plazo. 1.457 varas cuadradas con galpones y construcciones. Entre Cangallo y Sarmiento. A una cuadra de la avenida Pueyrredón, a cincuenta varas de la estación Once de Septiembre y a dos cuadras y media de Corrientes. Para depósitos, para instalar industria, para edificar una gran propiedad de renta. Base, $ 55.000. 20 o|o al contado y el resto en cuatro cuotas iguales a uno, dos, tres y cuatro años de plazo, con garantía hipotecaria y 7 o|o de interés anual pagadero por semestres anticipados.

El JUEVES 15 de noviembre, a las 15, en nuestro hall. 27v26 de frente por 49v27 en el costado Sur, 57v15 en línea quebrada en el costado Norte y 22v68 en el contrafrente. Gran galpón al frente de material con techos de tejas; dos cuerpos más de galpones para caballerizas con capacidad para 54 animales, y altillos; dos piezas de material, cocina y dependencias, gran patio adoquinado y estercolero de portland. Produce $ 4.800 de renta al año, sin contrato, con alquileres muy reducidos. En caso de aceptar las facilidades de pago, las escrituras se otorgarían por ante la oficina de Romero y Molinari.—BRAVO BARROS y Cía. n6

Casa en Villa Urquiza. — Para

la familia. Blanco Encalada 5483, entre Bucela y Altolaguirre, al lado del adoquinado y del tranvía, a dos cuadras al Sud de la estación, en barrio lindo de construcciones nuevas. Moderna, muy bonita, cómoda, bien tenida. Da 160 $ mensuales Base, $ 12.000. Tiene 7.000 cédulas. Además podrá constituirse una segunda hipoteca de $ 3.000 a 1 o 2 años, 7 1|2 o|o.

EL DOMINGO 18 de noviembre, a las 15, en la misma. 10v por 30v18. Vestíbulo, 5 habitaciones, baño, cocina, pieza sirviente y altillo. Visítese de 14 a 16.—BRAVO BARROS y Cía. n11

Casa barata, al Norte de Flo-

res. San Matías (hoy Alejandro Magariños Cervantes) 2563, entre General Artigas y Bolivia. Adquinado y servicio de ómnibus en la esquina, a tres cuadras de la avenida Nazca y del tranvía 84. Base, $ 7.000.

EL DOMINGO 18 de noviembre, a las 15, en la misma propiedad. 9v24 por 65v97. Dos habitaciones, cocina, galería y dependencias. Aguas corrientes.—BRAVO BARROS y Cía. n11

Boulogne-sur-Mer 250 a 278 —

A cuatro años de plazo. 1.457 varas cuadradas con galpones y construcciones. Entre Cangallo y Sarmiento. A una cuadra de la avenida Pueyrredón, a cincuenta varas de la estación Once de Septiembre y a dos cuadras y media de Corrientes. Para depósitos, para instalar industria, para edificar una gran propiedad de renta. Base, $ 55.000. 20 o|o al contado y el resto en cuatro cuotas iguales a uno, dos, tres y cuatro años de plazo, con garantía hipotecaria y 7 o|o de interés anual pagadero por semestres anticipados.

El JUEVES 15 de noviembre, a las 15, en nuestro hall. 27v26 de frente por 49v27 en el costado Sur, 57v15 en línea quebrada en el costado Norte y 22v68 en el contrafrente. Gran galpón al frente de material con techos de tejas; dos cuerpos más de galpones para caballerizas con capacidad para 54 animales, y altillos; dos piezas de material, cocina y dependencias, gran patio adoquinado y estercolero de portland. Produce $ 4.800 de renta al año, sin contrato, con alquileres muy reducidos. En caso de aceptar las facilidades de pago, las escrituras se otorgarían por ante la oficina de Romero y Molinari.—BRAVO BARROS y Cía. n6

Casa en Villa Urquiza. — Para

la familia. Blanco Encalada 5483, entre Bucela y Altolaguirre, al lado del adoquinado y del tranvía, a dos cuadras al Sud de la estación, en barrio lindo de construcciones nuevas. Moderna, muy bonita, cómoda, bien tenida. Da 160 $ mensuales Base, $ 12.000. Tiene 7.000 cédulas. Además podrá constituirse una segunda hipoteca de $ 3.000 a 1 o 2 años, 7 1|2 o|o.

EL DOMINGO 18 de noviembre, a las 15, en la misma. 10v por 30v18. Vestíbulo, 5 habitaciones, baño, cocina, pieza sirviente y altillo. Visítese de 14 a 16.—BRAVO BARROS y Cía. n11

Casa Cochabamba 1525. — Con

Llave en mano. Entre Sáenz Peña y Caseros, a cuatro cuadras de la plaza Constitución. Muy buena casa para familia. Base, $ 20.000.

EL DOMINGO 18 de noviembre a las 17, (5 p. m.), en la misma. 10 varas por 20. Vestíbulo, sala, comedor, dos habitaciones, baño instalado, cocina completa, carbonera y baño servicio. En altos: Pieza para sirviente, lavadero, terraza y gallinero. Visítese de 15 a 18.—BRAVO BARROS y Cía. n11

En Bánfield. La quinta de Le-

guina, en lotes. A 2 años de plazo. Belgrano, Chacabuco y Cochabamba. Tranvía eléctrico al frente, a una cuadra del adoquinado y a tres de la estación. 8.000 varas en 16 lotes, incluyéndose dos casas y otras construcciones. Bases, de $ 4.000 a $ 7.000 las casas y $ 3 la vara los terrenos. 25 o|o al contado y el resto 1, 2 y 3 años.

EL DOMINGO 25 de noviembre, a las 15, en la misma. Después detalles.—BRAVO BARROS y Cía. n7

Casa en Palermo. Para renta.

Acevedo 2851, entre Gutiérrez y Cabello, A una cuadra de Las Heras, a 3 de Av. Alvear y de los jardines. Base, $ 13.000. Da $ 80 mensuales, sin contrato.

EL DOMINGO 18 de noviembre a las 17, (5 p. m.), en la misma. 9v32 por 47v66, 46v82 y 8v97 en el contrafrente. Dos habitaciones, una piecita, pileta y cloacas.—BRAVO BARROS y Cía. n11

Casa-quinta en Martínez —,

Calle Colón esquina José M. Estrada. A cinco cuadras al Este de la estación (eléctrico) y entre preciosos chalets y casas quintas "Trist". Casa bien construída, en excelentes condiciones, con mucho terreno y jardines. Base, $ 13.000, 1|3 al contado y 1|3 a 1 o 2 años, 7 o|o. Llave en mano.

EL DOMINGO 18 de noviembre, a las 16 (4 p. m.), en la misma. 35v18 por 35v80 en el Norte, 33v78 en el Oeste y 26v37 en el del Sur. Hall, sala, comedor, 2 dormitorios, cocina, pieza sirviente, pileta, depósito. Visítese de 14 a 17. — BRAVO BARROS y Cía. n11

MAS ALLA DE LO MEJOR

FLORIDA 436 a 444

Construcción monumental. Cinco pisos. 24.50 varas por 37. Alquileres anuales reducidos, $ 102.800. Base, pesos 500.000. El jueves 22.

CERRITO 1371

Casa habitación. Al lado de Avenida Alvear. Rez de chaussee, con garage, recepción, piso alto, mansard. Base, $ 190.000. El jueves 22.

BARRIO PARQUE

Palacio suntuoso, con frente a la Avenida Norte, próximo a Avenida Alvear. A todo costo. Base, $ 280.000. A plazos. El martes 27.

Av. QUINTANA 375

Casa habitación. A 20 varas de Callao. Tres pisos y subsuelo. Recepción, 11 dormitorios, 4 baños. Base, $ 180.000. Llave en mano. El jueves 22.

SAN JUAN 1061-65

Casa de departamentos. Cuatro pisos modernos: 4 confortables casas habitación y 16 departamentos. Alquileres anuales $ 35.100. Base, $ 190.000. El jueves 22.

PIEDRAS 541 a 45

De renta. Propiedad moderna de 2 pisos. Casa habitación lujosa, espacioso local, cinco departamentos. Alquiler mínimo $ 19.000 al año. Base, pesos 150.000. El martes 20.

SAN MARTIN Y CHARCAS

Excepcional. La esquina Sud y Oeste. En cuatro lotes. Base, $ 150 la vara. 20 o|o al contado y el resto a 4 años. El viernes 30.

CHARCAS 1889 a 91

Habitación y renta. Moderna. Petit hotel de tres pisos y tres departamentos. Llave en mano. Base, $ 110.000. A 3 años de plazo. El 6 de diciembre.

Bmé. MITRE 1648

A una cuadra de Callao y del Congreso. 711 varas y edificios. Base, pesos 75.000 El lunes 19

MORENO 1033

Al lado de Bernardo de Irigoyen. A dos cuadras de Avenida de Mayo. Amplio local comercial. Renta anual $ 9.600. Base, $ 72.000. El lunes 19.

MONTEVIDEO 78 a 80

A 50 varas de la Plaza Congreso. De altos: dos casas independientes. Por lo menos, $ 450 de renta mensual. Base, $ 45.000 El domingo 25.

RODRIGUEZ PEÑA 1537-41

A una cuadra de Callao, Tres pisos. Dos casas habitación. $ 4.200 de renta al año. Base, $ 42.000. 20 o|o al contado solamente. Hoy, a las 15.

BRAVO BARROS & Cía.

Linda casa quinta en Adrogué

—"Bretagne", Calle Ferrari 742, entre Sánchez y Amenedo. Al lado del adoquinado, a tres cuadras y media al NE. de la estación. Preciosa casa habitación de altos, con detalles de lujo, muy bien construída, rodeada de hermosos jardines. Llave en mano! Base, $ 40.000. Tercera parte al contado y el resto a 1 6 2 años, y 7 o|o de interés.

EL MIERCOLES 21 de noviembre, a las 15, en nuestro hall, 30 varas por 57v71 PLANTA BAJA: Terraza, hall, sala, comedor, antecomedor, dos habitaciones, cocina completa, sótano, lavadero cubierto, cuarto de baño para sirvientes, patio cubierto con cristales. Piso alto: Hall, cinco dormitorios, dos baños instalados, cuarto costura y dos terrazas. Artístico frente, cielorrasos decorados, pisos de parquets, instalación eléctrica embutida, aguas corrientes, cloacas internas, jardines y árboles frutales. Visítese de 14 a 17.—BRAVO BARROS y Cía. n11

Dos casas en Belgrano — Pa

ra renta. General Paz 3214 y 3218, entre Manuela Padraza y Guayra. A una cuadra de Cabildo y de los tranvías, a cuatro de Congreso y cinco y media de la estación Núñez (eléctrico). Renta fácil 200 $ mensuales cada una. Base, $ 17.000, cada casa.

EL DOMINGO 18 de noviembre, a las 17 (5 p. m.), en las mismas. Son iguales y miden 10v por 48v98 y constan de comedor, tres habitaciones, baño instalado, cocina, pieza sirviente, pileta y lavadero. La casa No. 3214 tiene 6.500 cédulas, y está desocupada. La N.o 3218 produce pesos 200 mensuales. — BRAVO BARROS y Cía. n11

Sarandí 826 a 828. Habitación

y renta. Entre Independencia y Estados Unidos, a dos cuadras de Entre Ríos. Moderna, de altos; dos casas para familia, independientes, bien construídas y perfectamente tenidas. Afirmado de asfalto pago. Produce $ 580 mensuales, esto es, $ 6.960 al año. Base, $ 50.000. Tiene 16.500 cédulas.

EL VIERNES 16 de noviembre, a las 15, en nuestro hall, 8v32 por 55v08. Bajos: vestíbulo, sala, antesala, comedor, dos habitaciones, cuarto de baño, cocina, y dependencias. Altos: Igual a la casa baja, más una habitación para servicio. Visítese con nuestra tarjeta.—BRAVO BARROS y Cía. n7

Casa en Belgrano — Judicial.

—Artilleros 2189, entre Juramento y Mendoza. A tres cuadras de la avenida Blandengues y a cinco de la estación Belgrano, con servicio de tremes eléctricos y del paseo de las barrancas. Juez Dr. Miguel Bent, secretario Dr. Adolfo A. Rivarola. Testamentaría de doña Inés Q. Lonegro de Dulce. Base, $ 5.000.

EL DOMINGO 18 de noviembre, a las 15, en la misma propiedad. Mide 8m65 (10 varas) por 44m20 (49v29). Dos habitaciones, cocina, galería, pileta, cloacas, aguas corrientes y dependencias. Escrituras por la oficina del señor Andrés F. Podestá. 10 por cuento de seña y a cuenta de precio. Comisión 2 o|o. Informes, 351 San Martín 361.—BRAVO BARROS y Cía. n11

Chalet moderno, en Villa De-

voto.—Muy central. Con cédulas. Sanabria núm 3424, entre Avenida Tres Cruces y Navarro. Adquinado pago al frente. A dos cuadras y media al Sur de la estación del F. C. P. y a 4 de la plaza Arenales. En una de las ubicaciones más lindas, entre preciosas construcciones. Muy bonito, de altos, perfectamente tenido y con detalles de confort y buen gusto. Llave en mano. Base $ 35.000. Tiene 24.000 cédulas.

EL MIERCOLES 21 de noviembre, a las 15, en nuestro hall. Mide 13v93 a la Avenida Alvear por 48v69 a Sinclair, teniendo en el NO. a las 38v80 un martillo a favor de 17v99 por 9v64, contrafrente al SO. 32v33. Superficie incluída la parte ocupada por la ochava, 859 v.c. 70 —BRAVO BARROS y Cía. n14

Casa quinta y terrenos en Lo-

mas. A 3 años de plazo. La quinta "La Catalina". Calles Sarmiento, Bustamante y Saavedra. A una cuadra del boulevard Necochea, a dos y media del adoquinado y a 1|2 al S. O. de la estación. Casa habitación amplia, con muchas comodidades, parque, jardines y 6.543 varas de terreno y 5 lotes de lindas medidas. Base, $ 25.000 la casa y $ 1 la vara los terrenos. 1|3 parte al contado y el resto en 2 cuotas iguales a 1 y 2 años, 7 o|o.

EL MIERCOLES 21 de noviembre, a las 15, en nuestro hall. CASA: mide 12v36 a Sarmiento, 51.14v48 a Bustamante. Vestíbulo, sala, comedor, cinco dormitorios, baño instalado, toilette, despensa con sótano. En cuerpo aparte, tres piezas, cocina completa, cochera, caballeriza con una pieza, altos, depósito para forraje, baño para sirvientes, pieza herramientas, galpón de cinc, gallineros, invernáculo, pileta, parque. Desocupada. Hay cuidador. TERRENOS: cinco lotes lindando con la quinta, con superficies de 251 v. c. 73 a 493 v. c. c/u cada lote, con cerco de tejido y frutales — BRAVO BARROS y Cía. n10

Chalet en Temperley. — Judi-

cial. "Las Nenas". Almirante Brown 565 entre General Espejo y Judical. A cuatro cinco cuadras de las estaciones Temperley y Lomas, a cuadra y media de la Avenida Meeks y del tranvía eléctrico a Plaza Mayo, adoquinado al frente y rodeado de casas quintas. Buen edificio de altos, con mucho terreno y jardines. Juez doctor Julio P. Aramburu, secretario Dr. Tomás R. García. Testamentaría Graciana Feixa de Capdet. Base $ 12.500.

EL DOMINGO 18 de noviembre a las 16 (4 p. m.), en la misma propiedad. 17 m22 (20 varas) de frente por 51m02 (66v92) en el Norte, y 53m38 (61v66) en el Sud, teniendo además un sobrante en el contrafrente de 57m1c.49 (76.66 varas cuadradas). Planta baja: Galería, sala, comedor, una habitación, cocina con ecónomica e instalación para agua caliente, pieza sirvientes, lavadero. Piso alto: Tres habitaciones, cuarto de baño y corredor. Instalación de luz eléctrica y agua corriente, jardines, parral, árboles frutales y de sombra y cerco de alambre tejido. 10 o|o de seña y a cuenta de precio. Comisión 2 o|o. Escrituras por Daniel A. Scotti. Informes 351 San Martín 361 — BRAVO BARROS y Cía. n9

Casa en Palermo. Para renta.

Acevedo 2851, entre Gutiérrez y Cabello, A una cuadra de Las Heras, a 3 de Av. Alvear y de los jardines. Base, $ 13.000. Da $ 80 mensuales, sin cont

LOBATO & Cía.

v18

Judicial. Terrenos en Villa Lugano y en Mataderos. Orden del juez doctor José Miguel Padilla (antes juzgado del doctor A. Seeber), secretaría Leopoldo Carranza. Sucesión de doña Elisa Harfo de Fernández Yanes. Escrituras ante el esc. señor Fernando Beade.

EL DOMINGO 18 de noviembre, en los mismos terrenos. Venderemos a las siguientes horas:

A LAS 14: En un solo lote, a dos cuadras al S. E. de la est. Villa Lugano y a 5 del aeródromo. Ofidon entre Bayos y Strangford, lote 3, manzana E. Mide 10 metros de frente al Sud por 34 metros de fondo. Strangford entre Larrasábal y Ofidon, lote 39, manzana E. Mide 9 metros al S. E. por 36 metros de fondo. Base, $ 1.800 c/u.

A LAS 15: Terreno Directorio entre Larraya y Fonrouge, a 1 1/2 cuadra de Larrazábal (adoquinada) y a 5 al Sud de Juan B. Alberdi y de los tranvías 40 (combinación subt.), 45 y 48. Corresponde al lote 7, de la manzana 7 y mide 12m56 frente al N. por 52m08 de fondo y 9m81 en el contrafrente. Base, $ 1.500, a cuenta de precio, 8 o|o. Comisión, 2 o|o. Informes, Rivadavia 639. — LOBATO & Cía.

n4

F. L. Bonazzi

En Temperley. — 10 lotes en 10 mensualidades, sin interés. Base $ 5 por mes el lote. Unico desembolso 3 mensualidades. Sobre el Parque Avellaneda, calles Avellaneda y Huergo, a un paso del tranvía 86 de Mayo, adoquinado y con servicio regular de ómnibus.

EL DOMINGO 18 de noviembre, a las 15 horas. Allí, Posesión inmediata. Planos e informes, Sarmiento 1320. F. L. Bonazzi. U. T. 4788, Lib.

v16

En Temperley. — La esquina Estévez Correa y Sarmiento, en 3 lotes ideales, próximos al andén Este de la estación, entre chalets y jardines. Sin bases.

EL DOMINGO 18 de noviembre, a las 16 horas. Allí, Informes, Sarmiento 1320. F. L. Bonazzi. U. T. 4788, Lib.

v16

En Lanús. — 2 lindos lotes sobre la calle F. Llavallol, próximos al agua y a la Av. Pavón, con servicio de ómnibus. Entre las calles Julio Luppi y García Torres, lindando con buena edificación, en barrio alto, con población densa. De gran porvenir. Sin base.

EL DOMINGO 18 de noviembre, a las 17.30 horas. Allí. Pago: 1/3 parte al contado y el resto a largo plazo. Posesión inmediata. Sarmiento 1320.—F. L. Bonazzi. v16

Daniel F. Brunati

El domingo 18 a las 16, sobre los mismos. Entre Haedo y Morón. 40 notables lotes en 100 mensualidades, frente a la quinta de Cardinetto a 3 cuadras de Rivadavia y a 7 de ambas estaciones. Base ínfima de $ 5, por mes el lote. Dándose la posesión inmediata, sin más desembolso que 3 mensualidades en el acto del remate y tres al recibir el título provisorio. Comisión 2 o|o, al comprador. Planos e informes Brown 1050, Morón. — Daniel F. Brunati.

v15

CAYETANO FERRANTE

Llave en mano — Casa Freyre 2727, entre Behadero y Nahuel Huapí, compuesta de jardín al frente, vestíbulo, dos habitaciones, comedor, baño instalado y calefón, cocina, 2 piezas servicio en altos, dos patios, carpintería de cedro, cielos rasos de yeso, cloacas, luz eléctrica y gas. Base, $ 13.000, pudiendo quedar $ 10.000 en hipoteca. Visítese todo el día.

El DOMINGO 18 de noviembre, a las 16, en la misma. Más datos e informes en mi oficina, Santa Fe 3480, U. T. 1375, Palermo.

v16

J. Benjamín N. Frigerio

Casa al Norte, sobre la Avda. Santa Fe. De renta e ideal para especular. La esquina Bustamante 2010 y 2012, y Berutti 3101-3 y 3109. Renta anual 6.000 pesos, act. ley de alquileres. Refaccionable, con poco dinero, para convertirla en propiedad de fácil venta o alta renta, 4 amplias casas con todas sus comodidades, en terreno de 20.10 vs. por 14 vs. Ad corpus. Remataré.

EL DOMINGO 18 a las 11 de la mañana, en la misma, con la ínfima base de $5.000 pesos todo a plazos, el excedente al contado. Títulos perfectos. Seña 8 o|o. Comisión 2 o|o. Informes, Espinosa 71, de 14 a 20. — J. B. N. Frigerio.

v16

G. Barbosa y Cía.

Propiedad en San Isidro, Diego Palma 490 (adquinada), entre Alberti y Gral. Paz, a 2 cuadras justas de la estación, edificada en terreno de 10 varas de frente por 50 va. de fondo. 2 piezas, cocina, etc. Base real y definitiva, $ 6.000 m|n.

EL DOMINGO 25 de noviembre, a las 16 en la misma. Seña 8 o|o. Comisión 2 o|o. Más datos, Bolívar 171.

v2b

J. C. Naón y Cía.

Sáenz Peña 769 al 775.—13x20 por 21x20. Ideal como ubicación y dimensiones. Edificio antiguo que produce $ 2.880 al año. Base, $ 18.000, que corresponde a $ 64 la vara.

EL DOMINGO 18 de noviembre, a las 16, en la misma propiedad. Tiene un local al frente y 8 habitaciones, dos piezas en altos, cocina y dependencias. Visítese. Títulos perfectos. Informes, Rmé. Mitre 757. —J. C. Naón y Cía.

n11

Juan B. Reynoso

Floresta. 2 espléndidos lotes. Av. Escalada entre Av. Directorio y Chascomús, al lado de los chalets de Cía. Miranda. 17 x 50 cada 1. J. B. Alberdi c. los tranvías 48, 45 y 40 comb. subt., paraje alto, de gran porvenir, 10x50 v. c|u., emp. pago. Base $ 6.50 v. en 30 mens., sin interés

El DOMINGO 18, a las 16.30, allí, uno c. opción al otro. Datos Rivadavia 1385 U. T. 5815 Riv.

v16

Vicente Pino

Triunvirato y Thames, casa Magán 267 entre Padilla y Murillo. Sala, 2 hab., cocina, pieclta. w. c., galería, cloacas, luz eléct., colgfas. 2 c. Av. Triunvirato 1, Wilde. Base, $ 7.000, 1/3 parte al contado, 1/3 a un año, 1/3 a dos, interés 8 o|o. 10x27 vs.

EL DGO. 18, a las 15, allí. v18

V. Devoto.—Simbrón 3728.—A pasos. Llave en mano. 2 hab., baño, cocina, galería, luz eléct., agua cte., 10x54 vs. A 4 c. del 85 y 86. Base, $ 3.500.

EL DGO. 18, a las 16, allí. Seña, 8 o|o. Comisión $ o|o. v18

100 meses a $ 20 al mes.—Lote Simbrón c. San Nicolás y Orán, a 4 c. del 83 y 86 (comb. subte. y nocturno) y a 6 est. Parque y Devoto. 10x56 vs.

EL DGO. 18, a las 16, allí. v18

Av. Tres Cruces y Campana — 100 meses, a $ 15 al mes. Esq. en 3 lotes A 2 c. Av. San Martín, del 85 y 86 (comb. subte). y 4 est. Parque. Hermosa edificación. Unico desembolso, 3 meses y 2 o|o cont. Posesión inmediata.

EL DGO. 18, a las 17, allí. Planos. Chacabuco 79, U. T. 1285, Av. v18

Grondona y Toppi

Casa habitación, desocupada: Chames 1146, a media cuadra de la Av. Rivera. Moderna. Terreno de 11x44 de frente por 34 v. de fondo. Consta de jardín al frente, 3 dormitorios, comedor, baño y cocina, dependencias y cloacas. Base, $ 16.000, a plazos.

EL DOMINGO 18 de noviembre, a las 16.30 (4.30 p. m.), en la misma. Más informes, en San Martín 362. U. T. 3602, Av.—Grondona y Toppi.

1p

Corral y Lauría

Belgrano, 7 lotes en 80 meses, a pocas cuadras de la estación del tren eléctrico, de las barrancas y de la iglesia, a media cuadra de la calle Echeverría (adquirada) y entre el Tiro Suizo y el Golf Club Argentino. Forman la esquina de Stefo y Dragones, tienen tranvías próximos para todas direcciones y son los terrenos más altos de la zona, estando rodeados de población. Son de seguro y brillante porvenir. Los remataremos con base de $ 12 Temanitas, cobrando 3 mensualidades de $ 2 o|o de comisión en el remate y otras 3 mensualidades al otorgarse títulos perfectos definitivos ante el escribano señor David P. Rocca. Se da posesión inmediata por el agrimensor señor Luis D. Goitueso. Informes, Sarmiento 466.

EL DGO. 18 de noviembre, a las 16, allí.

v18

Aureliano C. Avila

Av. Cabildo y estación Núñez. Terreno en la mejor ubicación con tranvía 56 al frente y dos cuadras de la estación. Cobá 3466. Medidas ideales, 10x39.48 vs., entre edificios. Base, $ 4 v. c., con adoquinado pago.

EL DOMINGO 18 de noviembre, a las 17, allí. Mayores datos, Florida 246.

1p

Leo Italiani

V. Urquiza. Terrenos centrales, calle Blanco Encalada, con adoquinado, entre Miller y A. Thomas. 2 lotes angulos y bien ubicados, a 1 cuadra de Monroe y tranvías 16 y 96. Base, 7 $ v|c., a plazos.

EL DGO. 18 de noviembre, a las 15. v18

V. Urquiza. — Ideal terreno. 6 cuadras estación, 1/2 tranvía 96 y 2 de la plaza, Av. Triunvirato y tranvía Lacroze. Base, $ 2.250.

EL DGO. 18 de noviembre, a las 17. Rivadavia 4064, Caballito. Ceo. Teodoro Atkinson.

v18

En San Martín — 4 buenas propiedades, en 225 mensualidades. Rivadavia 215, 218 y 220, c. Salta y Cerrito y Cerrito 171, c. Rivadavia y R. La Falcón. A una cuadra del adoquinado y del tranvía Lacroze: a 6 de la plaza y a 7 de la estación del F. C. C. A. Buena ubicación. Bases: $ 12.000 cada casa. Condiciones de pago: 20 o|o al contado y el saldo en 225 mensualidades de $ 8.50 por cada $ 1.000 de deuda, que corresponde al 8 o|o de interés anual y 2.20 o|o de amortización acumulativa.

EL DOMINGO 18 de noviembre, a las 15, en las mismas. Miden las casas Rivadavia Nos. 210 y 218, 10 varas de frente por 36v85; la No. 220, 10 varas de frente por 46v66, y la finca Cerrito 171, 10 varas de frente por 40 de fondo. La construcción de todas las casas es igual y se componen de sala, vestíbulo, comedor, 2 dormitorios, baño, cocina y, en altos, una pieza. Cielorrasos yeso, pisos pino de tea, puertas cedro, frente imitación piedra, patios mosaicos, aguas corrientes, luz eléctrica, etc. Escrituras ante el escribano Sr. Horacio J. Ferrari, Vistense. Seña, 8 o|o. Comisión, 2 o|o. Informes, Rivadavia 639. —LOBATO & CIA.

n11

C. A. Figueroa

Corrientes y Sadi Carnot 614 — Sala y 5 piezas, cielorrasos yeso, techos parte de azotea, desocupada. Ofrecen 300 $ por vigs de alquiler. 8m60x25 metros. Superficie 218 m. c. Cloacas y adoq. pago. Base, $ 50 v. c., con todo lo edificado.

EL DOMINGO 18 de Nvre., a las 16, en mi casa Córdoba 3582.

1p

Casa nueva, en Caballito — 13 por 55 vs. 11x50 contrafrente. 3 amplias piezas, baño, cocina, galería, c. yeso, puertas cedro. Base, $ 8.000, toda a 2 años plazos. Cloacas y adoq. pago. Bien situada; calle Sapaleri 1660 entre M. Sigmond y M. Dinero, al lado de la Av. San Martín.

EL DOMINGO 18 de Nvre., a las 16, en mi casa Córdoba 3582.

1p

Casa nueva, en Floresta — Base $ 2.000, facilidades pago. Consta de 2 grandes piezas, cuarto de baño, cocina, galería de 1m80, tirantes de hierro, puertas y celosías de cedro, todo lustrado. Adoq. municipal. Bien situada. A 4 cuadras de P. Unidas, Tellier 1370. Autobus a la puerta, tranvías 40, 45 y 48. La construcción sola vale 9.000 $.

EL DOMINGO 18 de Nvre., a las 16, en mi casa Córdoba 3582.

1p

Republiquetas 3691 — Buena casa, 10x53 vs. 2 piezas, comedor, galería, adoq. al día. Base $ 2.000 en cédulas argentinas. Títulos a satisfacción del comprador.

EL DOMINGO 18 de Nvre., a las 16, en mi casa Córdoba 3582.

1p

Casa en Belgrano — Echevería 4322 esq. Donado. 2 salas, frente piedra, cocina, w. c. Base, $ 2.000, facilidades. Renta $ 80 por mes.

EL DOMINGO 18 de Nvre., a las 16, en mi casa Córdoba 3582.

1p

Terreno esq. Bompland y Velazco. 278 v. c., adoq. pago por ambas calles. Base, $ 15 v. c., en 60 meses, sin interés. 40 o|o al contado.

EL DOMINGO 18 de Nvre., a las 16, en mi casa Córdoba 3582.

1p

Terreno — Bompland al lado del N.º 821, entre Vera y Velasco, 371 m. c., adoq. pago. Base, $ 5 v. c., 55 o.o al contado, resto en 46 meses, sin interés.

EL DOMINGO 18 de Nvre., a las 16, en mi casa Córdoba 3582.

1p

En Miramar — 21 lotes de tereno de 20x50 vs. cada lote, al lado de la estación; quinta, a una cuadra de la Av. Mar del Plata, a 6 de la plaza, Pueyrredón y a 1.000 metros de la playa. Rodeados de chalets. Base, $ 1, por mes, el lote, en 100 meses, sin interés. 10 meses seña y 10 al escriturar.

EL DOMINGO 18 de Nvre., a las 16, en mi casa Córdoba 3582.

1p

Terreno Warnes, 10 vs. antes del N.º 1680, entre Cayena y Paramaribo, frente al Norte. 8m66x48 metros, adoq. pago. Base, $ 3 v. c., 50 o.o contado, resto en 24 meses, sin interés.

EL DOMINGO 18 de Nvre., a las 16, en mi casa Córdoba 3582.

1p

Carlos Piazza

Judicial. Amplia propiedad de renta. Guardia Vieja 4137 y 39, entre Gazcón y F. A. Figueroa. A 150 mts de Medrano y 200 de Corrientes. Mide mts. 8.66 frente Sud por 44.60 fondo y 9.45 contrafrente. Superficie total, mts. cds. 403.85. Base de venta, 2/3 partes de su tasación, $ 33.461.67. Su edificio consta de una casa de familia al frente y 3 departamentos con entrada independiente. Frente moderno imitación piedra, con un balcón y cortinas metálicas, 2 portadas hierro, zaguán cancel, sala, hall, 2 piezas, baño, cocina, pieza alta, carbonera, galería, vidrios, carpintería cedro, cielorrasos yeso, piso tea, patio mosaico, cloacas, etc. Y los 3 departamentos tienen cada uno, 2 piezas, cocina w. c., cielorrasos yeso, pisos tea, patios mosaicos, cloacas. Juez Dr. César A. Campos, secret. Dr. H. García Juanicó. Testamentaría del Dr. José R. Castilla. Seña, 8 o|o y 2 o|o comisión a cargo del comprador. Escrituras por el escribano F. G. del Río. Informes, Sarmiento 466.

EL DOMINGO 18 de noviembre, a las 16 (4 p. m.), en la misma.

v18

Judicial. Propiedad bien ubicada. Lavalle 2223 casi esq. J. B. Uriburu. Mide, según mensura, mts. 7.80 de frente Norte por 13.90 fondo. Superficie total, mts cds. 108.45. Base de venta, 2/3 partes su tasación, $ 16.281.47. Su edificio consta frente imitación piedra con un balcón y celosía zaguán, cancel, sala, 2 piezas, cocina, baño 2 piezas altas, cielorrasos yeso, piso tea, patio mosaico, cloacas, etc. Produce $ 350 mensuales de alquiler. Juez Dr. César A. Campos secret. Dr. H. García Juanicó. Testamentaría del Dr. José R. Castilla. Seña 8 o|o y 2 o|o comisión a cargo del comprador. Escrituras por el escribano F. G. del Río. Informes, Sarmiento 466.

EL DOMINGO 18 de noviembre, a las 15 (3 p. m.), en la misma.

v18

Judicial. Amplio terreno en 2 lotes. Entre edificios, muy bien ubicados, entre las Av. Triunvirato y Rivera, Serrano 863 casi esq. Loyola. Mide cada lote, mts. 10 de frente por 49.24 fondo. Total mts. cds. 492.40. Base de venta, 2/3 partes su tasación, $ 12.50 los 75 decímetros cuadrados. Juez Dr. César A. Campos, secret. Dr. H. García Juanicó. Testamentaría del Dr. José R. Castilla. Seña 8 o|o y 2 o|o comisión a cargo del comprador. Escrituras ante el escribano F. G. del Río. Informes, Sarmiento 466.

EL DOMINGO 18 de noviembre, a las 15 (3 p. m.), en la misma.

v18

Demetrio N. Bravo

Sobre el hipódromo — Judicial. Terreno esquina de medidas ideales para cualquier construcción, calle Miguelotes y Teniente Matienzo, frente N. E y S. E. A 1 cuadra de la Avda. Vértiz y del adoquinado. Ubicación del barrio de los studs. Juez Dr. Klappenbach, secretario Dr. J. M. Sáenz Valiente. Juicio Emilio Lamberti, su sucesión. Base, $ 18.83, los 75 dcc. cuad. o sea la v. c.

EL DOMINGO 25 de noviembre, a las 17, en el mismo, lote 1 de la manzana D. 12m93 frente a Miguelotes, 9 m. en la ochava, 13m26 frente a Matienzo, 17m17 en el contrafondo S. y 10m50 en el NO. Superficie 274.30 m. c. o sean 365.73 v. c. 8 o|o a cuenta de precio y 2 o|o de comisión. Informes y planos, Sarmiento 347.—Demetrio N. Bravo.

n11

Ricardo Castiglioni

20 lotes en 80 mensualidades— En Lomas del Mirador. Terrenos altos y de gran porvenir. A 2 cuadras de Av. Provincias y con frente a las Avdas. Emilio Castro, de la Tablada y calles Linieres, Trejo y Flores. Base, $ 5 por mes el lote.

El DOMINGO 25 de noviembre, a las 15, en los mismos. Planos e informes, Reconquista 331, U. T. 3499, Av.—R. Castiglioni.

v17

En el Tigre. 4 lotes en 80 meses. Calle Bolívar, entre Buteler y Marabotto. A 50 metros de Cazón (adoquinada), canal San Fernando, etc. Base, $ 8 por mes.

El DOMINGO 18, a las 15, en los mismos. Planos, Reconquista 331.—R. Castiglioni. v17

Carlos S. Velarde

En Ramos Mejía — En 80 mensualidades. Una espléndida manzana en 32 lotes de 200 a 250 varas, rodeada de espléndidos chalets, calles Portela, Maipú, Cervantes, a 4 cuadras de la estación y a dos de la plaza e iglesia; a 25 minutos de la plaza de Mayo, con servicio de trenes eléctricos en combinación con el subterráneo. Terreno ideales para la edificación de la cera para vivir, por su ubicación, proximidad a la capital por sus servicios de trenes y tranvías que en pocos minutos recorren el trayecto de plaza de Mayo a Ramos Mejía. Base, $ 10 por mes el lote, en 10 mensualidades sin interés.

EL DOMINGO 18 de noviembre, a las 15, sobre los mismos terrenos. Seña y mensualidades y 2 o|o de comisión. En el acto del remate y 3 mensualidades más al escriturar, dentro de los treinta días, en las oficinas del escribano Sr. Manuel L. Gutiérrez, San Martín 1427, y las restantes en la casa Joaquín J. Casey y Cía., calle San Martín 186. Por más datos y planos, en mi escritorio Cangallo 738, capital.

n4

En Ramos Mejía: Avenida Caseros 85 y Libertad. Una casa y un terreno lindero, en un solo lote, a 2 cuadras de la estación y a una de la plaza, a 25 minutos de la Plaza de Mayo, con trenes rápidos en combinación con el subterráneo, compuesta de 4 piezas y dependencias, en un terreno de 26x50 de frente y superficie de 859 varas cuad. Base, $ 7.000, 1/3 al contado y 1/2 a un año, con 7 o|o de interés anual.

EL DOMINGO 18 de noviembre, a las 16.30, sobre la misma propiedad. Seña, 2 o|o. Comisión, 3 o|o. Datos, Cangallo 738, capital.

n4

G. M. Pavia y Cía.

En Belgrano — Terreno, Freyre entre Gunyra y Manuela Pedraza, rodeado de edificación y a 2 cuadras de Crámer. Sin base, al contado para liquidar.

EL DOMINGO 18 de noviembre, a las 10, en el mismo. Mide 10 por 42 varas. Seña 8 o|o. Comisión 2 o|o. Datos Perú 84. U. T. 3113, Avenida.

n11

Congreso 1882, a 3 años de plazo, entre Tres de Febrero y Once de Septiembre. 10 por 40 varas. 2 piezas y 1 más chica, cocina, galpón para box, w. c. conectado con mosaico, pisos pino tea. Adoquinado pago, a 5 cuadras de Cabildo y de la estación Núñez, barrio poblado. Títulos perfectos. Base, $ 8.000 $. Renta $ 100.

EL DOMINGO 18 de noviembre, a las 16.30, en la misma. 1/3 al contado y 1/2 a 1, 2 y 3 años de plazo, con el 6 o|o de interés anual. Visítese. Seña $ o|o. Comisión 2 o|o. Datos Perú 84. U. T. 3113. Av. n11

Pampa y Bárcena. — Esta importante esquina para negocio, de dimensiones ideales, a 3 cuadras del tranvía 90, barrio que progresa a diario. Sin base, al contado.

EL DOMINGO 18 de noviembre, a las 15 horas, en el mismo. Mide 12 varas a Pampa por 35 a Bárcena. Seña 8 o|o Comisión 2 o|o. Datos Perú 84. U. T. 3113, Avenida.

n11

En Urquiza: 2 lotes de dimensiones especiales. Adonsegui entre Pampa y Echeverría, a 3 cuadras de Triunvirato y 2 del tranvía 90, paraje alto y de gran porvenir, todo poblado. Sin base, al contado.

EL DOMINGO 18 de noviembre, a las 15.15, en los mismos. Miden 10 por 55 cu. bas de opción. Tienen cerco de alambre. Seña 8 o|o. Comisión 2 o|o. Datos Perú 84. U. T. 3113, Avenida.

n11

J. R. Riglos

En Lanús. Casa amplia bien situada y cerca de la est. F. C. S., calle Arias 379, entre Basavilbaso y Oncativo, con adoq. al frente, construcción de 4 hab. y dependencias generales. Sup. 700 v|c. Base $ 8.000, con parte a plazos.

EL DGO. 18 de nov. a las 17.

1p

En Lanús Oeste. 4 lotes de terreno en 60 mensualidades, calle Arias entre Viamonte y Gral. Rodríguez, 10x45 y 10x61 vs. Base $ 8 por mes el lote, 2 cuotas de desembolso.

EL DGO. 18 de nov. a las 15. Datos. Reconquista 213, esp. o en Landa F. C. S. Av. Dr. José C. Paz 250; U. T. 0375 Av. y 14 Landa.

1p

Julio L. Peña y Cía.

v25

Avenida Cabildo 1974. Entre Sucre y Echeverría, es decir, en el centro comercial de Belgrano, allí donde se han ubicado las sucursales de las principales instituciones bancarias del país. Dista pocos metros de la plaza, iglesia, etc. El terreno de medidas amplias, permite la construcción de cualquier proyecto arquitectónico. Mide, 8 varas de frente, por 50 varas de fondo. El edificio es antiguo, consta de salón para negocio y dependencias. Base, $ 40.000 al contado.

EL DOMINGO 25 de noviembre, a las 17.30 (5.30 p. m.), sobre la misma. Título perfecto. 8 o|o a cuenta de precio. Comisión 2 o|o. Visítese. Informes en nuestra casa Florida 470.—Julio L. Peña y Cía.

n14

Casa Malvinas 68 y Rivadavia, con cédulas. Amplia casa habitación con jardín, sobre la Avenida Rivadavia altura 6000, compuesta de sala, comedor, cinco dormitorios, cuarto de baño instalado, despensa, cocina, cochera, tres habitaciones en altos, cloacas, adoquinado, gran veredas de hierro al frente, etc. El terreno mide 23.45 varas de frente por 50 varas en un costado, 52.50 varas en el otro, lindando un martillo a favor con salida a la calle Ramón L. Falcón, de 10.05 varas de frente por 22.81. Sup. 1.400 v. c. Ad corpus. Base, $ 65.000, pagaderos 30.000 $ al contado, del excedente se deducirá una hipoteca de 17.000 cédulas hipotecarias argentinas y se abonará el resto hasta completar el precio de compra en dos cuotas iguales, a 1 y 2 años de plazo, con 7 o|o de interés anual, en cuyo caso la escritura la otorgará el Dr. Guillermo Peña. Puede producir 550 $, mensuales.

EL DOMINGO 25 de noviembre, a las 17, sobre la misma. Visítese de 16 a 19 (4 a 7 p. m.). Título perfecto. 8 o|o a cuenta de precio. Comisión 2 o|o.—Julio L. Peña y Cía

n14

Battolla y Magaldi

Pozos 1042

Casa, C. Calvo 2435: sala, comedor, 4 dorm., baño, coc., etc. Base, pesos 24.500, a plazos.

EL DGO. 18 de nov., a las 16.30, allí. v18

Av. Rivera, Canning, Castillo 955. 12x46 vs., 4 hab., cloac., adoq. pago. Base, $ 10.000, todo a plazos.

EL DGO. 18 de nov. a las 17.40, allí. v18

PERALTA MARTINEZ Y SERNA

320 SAN MARTIN 326

CASAS

Petit-hotel. En Belgrano. — Judicial. Amenábar 1502-20, esquina a Olaguer. En pleno barrio de familias. Ahí están las más bonitas casas-quintas, hermosos chalets y hoteles de importancia, que dan realce a ese sitio por la belleza panorámica que ofrecen estas construcciones, rodeadas de preciosos jardines. Venta por orden del Sr. juez Dr. Abelenda, secretaría del Dr. Rojas, juicio a que se refiere el expediente N.º 4773. Base, pesos 70.000.

HOY JUEVES 15 de noviembre, a las 15, en nuestra casa, 320 San Martín 326. Terreno: 12m07 (12v85) de frente al SE por 20m55 (22v70) de fondo. Detalle: Edificio: con frente simil piedra, de exquisito gusto arquitectónico, se desarrolla en dos pisos principales, con calefacción central, subsuelo, garage y dependencias en la azotea. Planta principal: Hall con altos zócalos de cedro, tallados; sala con muros con panneaux y zócalo de boiserie, escritorio, comedor también con zócalo de cedro tallado y estufa con campana, fumoir, toilette, patio, pasillo, una pieza, pisos de parquet en los locales principales, cocina con intermediario y baño instalados. Planta alta: amplia escalera de cedro, zócalo ídem, hall con claraboya de vitraux, cinco dormitorios, 2 cuartos de baño ricamente instalados, dos habitaciones de servicio, terraza, pasillos, etc. Subsuelo: escritorio, 4 habitaciones, corredor, patio cubierto, despensa, bodega, local de calefacción. Azotea: salón de estudio, dos w. c., lavadero, etc. Detalles de construcción, muy completos y de primera calidad, en carpintería, yesería, cristales, mosaicos, herrajes, etc. Visítese y se recogerá la mejor impresión, todos los días de 10 a 12 y de 14 a 17. El comprador deberá entregar 8 o|o a cuenta de precio y 2 o|o de comisión. Mayores informes en nuestras oficinas.—Peralta Martínez y Serna.—Eduardo Rojas, secretario.

o30

Un gran negocio — Corrientes 4381|85. Entre Gazcón y Rawson. Edificio muy sólido, de dos plantas, constituido por grandes locales para industria, fábrica o cinematógrafo, pues todo cabe pensarlo, por la amplitud de los mismos en la planta baja y en los altos, una amplia y comodísima casa de familia, que por su distribución y condiciones generales, puede fácilmente trasformarse en dos casas. Todo desocupado, puede visitarse a cualquier hora y estudiar el negocio que ofrecemos, pues merece un rato de atención, y en la seguridad que lo hallarán irremplazable. Base, $ 116.000, incluso en esta suma, una hipoteca por pesos 45.000 en cédulas nacionales que se tomarán a estilo de plaza; del saldo puede quedar una tercera parte en segunda hipoteca a un año de plazo con $ o|o de interés anual y el resto al contado.

EL JUEVES 22 de noviembre a las 15, en nuestra casa, 320 San Martín 326. Terreno: 10v69 de frente por 75v32 de fondo en el O., tendiendo en el E. a las 60v01 un martillo en contra de 10v25 de E. a O. por 15v41 de S. a N., hasta dar con el contrafrente que mide 9v99. Ad corpus. Edificio: Planta baja. Portón de entrada de hierro, dos salas al frente, una pequeña habitación de madera, amplio local, con piso de portland, techo de cinc a dos aguas y claraboya de cristales, columnas de hierro y a continuación otro local tan amplio como el descripto y fondo. Los altos, una casa muy amplia y bien conservada que consta de zaguán, escalera de mármol y en parte de cedro, hall, dos salones, escritorio, cielos rasos decorados, 5 habitaciones, cocina, baño instalado, lavadero, 2 habitaciones de servicio, una piecita, corredor, patios con arriates, etc. Título perfecto. 8 o|o de seña y 2 o|o de comisión.—Peralta Martínez y Serna.

n8

Ayacucho 514|16. — Altos y bajos. Dos casas de familia muy completas. Dentro de un barrio que por lo central y bien avecindado, sólo recomendamos la inspección, para garantir a los interesados la bondad del negocio que ofrecemos. Base, $ 90.000. 1/2 a seis meses de plazo con 7 o|o de interés.

EL MIERCOLES 21 de noviembre, a las 15, en nuestra casa, 320 San Martín 326. Medidas y linderos: 5.112m44 en el costado Norte, 5.03m60 en el costado Sur, 4.20m05 en el lado Oeste y 4.166m23 en el del Este, formando una superficie total de 2.135 hectáreas, lindando: al N. con tierra de su lote, de José G. Bertolli y el doctor Jenaro Sisto; al S. la porción o del lote 21; al E., con parte de la porción A, del lote 22, y al O. con parte de la porción A, del lote 21. El comprador deberá entregar 8 o|o de seña y a cuenta de precio y 2 o|o de comisión. Más informes en nuestras oficinas.—Peralta Martínez y Serna. Pedro F. Funes, secretario.

n6

Un nuevo negocio — Corrientes 4381|85. Entre Gazcón y Rawson. Edificio muy sólido, de dos plantas, constituido por grandes locales para industria, fábrica o cinematógrafo, pues todo cabe pensarlo, por la amplitud de los mismos en la planta baja y en los altos, una amplia y comodísima casa de familia, que por su distribución y condiciones generales, puede fácilmente trasformarse en dos casas. Todo desocupado, puede visitarse a cualquier hora y estudiar el negocio que ofrecemos, pues merece un rato de atención, y en la seguridad que lo hallarán irremplazable. Base, $ 116.000, incluso en esta suma, una hipoteca por pesos 45.000 en cédulas nacionales que se tomarán a estilo de plaza; del saldo puede quedar una tercera parte en segunda hipoteca a un año de plazo con $ o|o de interés anual y el resto al contado.

EL JUEVES 22 de noviembre a las 15, en nuestra casa, 320 San Martín 326. Terreno: 10v69 de frente por 75v32 de fondo en el O., tendiendo en el E. a las 60v01 un martillo en contra de 10v25 de E. a O. por 15v41 de S. a N., hasta dar con el contrafrente que mide 9v99. Ad corpus. Edificio: Planta baja. Portón de entrada de hierro, dos salas al frente, una pequeña habitación de madera, amplio local, con piso de portland, techo de cinc a dos aguas y claraboya de cristales, columnas de hierro y a continuación otro local tan amplio como el descripto y fondo. Los altos, una casa muy amplia y bien conservada que consta de zaguán, escalera de mármol y en parte de cedro, hall, dos salones, escritorio, cielos rasos decorados, 5 habitaciones, cocina, baño instalado, lavadero, 2 habitaciones de servicio, una piecita, corredor, patios con arriates, etc. Título perfecto. 8 o|o de seña y 2 o|o de comisión.—Peralta Martínez y Serna.

n8

EN BANFIELD

Quinta "La Teodora"

En 44 lotes

SIN BASE - A 4 años de plazo

El DOMINGO 25 de NOVIEMBRE, a las 15

EN LOS MISMOS TERRENOS

Valentín Gómez 3276, entre Anchorena y Laprida. A una cuadra de la Av. Corrientes y del Mercado de Abasto. Situación inmejorable, dentro de un barrio de gran actividad comercial, que cuenta con todos los adelantos de la época. Base, $ 49.000, 1/3 parte a 1 ó 2 años de plazo, con 7 o|o de interés.

EL DOMINGO 18 de noviembre, a las 15, en la misma propiedad. Terreno: 11v54 de frente por 30 v. en el lado E., 10v30 en el de O. y 10v80 en el contrafrente. Edificio: Muy amplio, consta de sala, 12 locales, baño, 2 w. c., patios, etc. Títulos perfectos. Base, $ 8.000 $. Renta $ 100.

EL DOMINGO 18 de noviembre, a las 16.30, en la misma. 1/3 al contado y 1/2 a 1, 2 y 3 años de plazo, con el 6 o|o de interés anual. Visítese. Seña $ o|o. Comisión 2 o|o. Datos Perú 84. U. T. 3113. Av. n11

Judicial. Propiedad bien ubicada. Lavalle 2223 casi esq. J. B. Uriburu. Mide, según mensura, mts. 7.80 de frente Norte por 13.90 fondo. Superficie total, mts cds. 108.45. Base de venta, 2/3 partes su tasación, $ 16.281.47. Su edificio consta frente imitación piedra con un balcón y celosía zaguán, cancel, sala, 2 piezas, cocina, baño 2 piezas altas, cielorrasos yeso, piso tea, patio mosaico, cloacas, etc. Produce $ 350 mensuales de alquiler. Juez Dr. César A. Campos secret. Dr. H. García Juanicó. Testamentaría Dr. José R. Castilla. Seña 8 o|o y 2 o|o comisión a cargo del comprador. Escrituras por el escribano F. G. del Río. Informes, Sarmiento 466.

EL DOMINGO 18 de noviembre, a las 15 (3 p. m.), en la misma.

v18

Judicial. Amplio terreno en 2 lotes. Entre edificios, muy bien ubicados, entre las Av. Triunvirato y Rivera, Serrano 863 casi esq. Loyola. Mide cada lote, mts. 10 de frente por 49.24 fondo. Total mts. cds. 492.40. Base de venta, 2/3 partes su tasación, $ 12.50 los 75 decímetros cuadrados. Juez Dr. César A. Campos, secret. Dr. H. García Juanicó. Testamentaría del Dr. José R. Castilla. Seña 8 o|o y 2 o|o comisión a cargo del comprador. Escrituras ante el escribano F. G. del Río. Informes, Sarmiento 466.

EL DOMINGO 18 de noviembre, a las 15 (3 p. m.), en la misma.

v18

Terreno esq. Bompland y Velazco. 278 v. c., adoq. pago por ambas calles. Base, $ 15 v. c., en 60 meses, sin interés. 40 o|o al contado.

EL DOMINGO 18 de Nvre., a las 16, en mi casa Córdoba 3582.

1p

Terreno — Bompland al lado del N.º 821, entre Vera y Velasco, 371 m. c., adoq. pago. Base, $ 5 v. c., 55 o.o al contado, resto en 46 meses, sin interés.

EL DOMINGO 18 de Nvre., a las 16, en mi casa Córdoba 3582.

1p

En Miramar — 21 lotes de tereno de 20x50 vs. cada lote, al lado de la estación; quinta, a una cuadra de la Av. Mar del Plata, a 6 de la plaza, Pueyrredón y a 1.000 metros de la playa. Rodeados de chalets. Base, $ 1, por mes, el lote, en 100 meses, sin interés. 10 meses seña y 10 al escriturar.

EL DOMINGO 18 de Nvre., a las 16, en mi casa Córdoba 3582.

1p

Terreno Warnes, 10 vs. antes del N.º 1680, entre Cayena y Paramaribo, frente al Norte. 8m66x48 metros, adoq. pago. Base, $ 3 v. c., 50 o.o contado, resto en 24 meses, sin interés.

EL DOMINGO 18 de Nvre., a las 16, en mi casa Córdoba 3582.

1p

CAMPOS

Campo en la Pampa. Judicial. 2.135 hectáreas, en la sección VII, parte de la parcela 21, fracción B, del lote pastoril número 21, frac

ADOLFO BULLRICH & Cía.

HOY

EN EL DESLINDE de CARMEN DE ARECO y SALTO

266 hectáreas para agricultura y ganadería.

BASE $ 300 la hectárea

HOY a las 15, en nuestra casa

En el deslinde de Carmen de Areco y Salto—266 hectáreas, 97 áreas y 52 centiáreas de campo, aptas para agricultura así como para ganadería. A 4 leguas del Salto y a 1 1|2 de Gahan, F. C. C. B. A., a 2 de 3 Bargentos y Los Angeles, (Comp. Gral.) y de la cremería "Tatay". Base, $ 300 m|n la hectárea. Entrega inmediata, libre de ocupantes.

EL JUEVES 15 de noviembre, a las 15, en nuestra casa, Av. Alem 1950. Linda al N., con Agusti; al S. E., Compañía Inmobiliaria Argentina; al S. O., La Inca y al N. O., Kraboni, Valarina y Agusti. Está alambrado en su perímetro y dividido en 3 potreros. Tiene población de 2 piezas, monte, corrales, etc. Agua excelente. Se revisa por Gahan, dirigiéndose al señor José Pagano, quien facilitará la inspección. Exigiremos 3 o|o a cuenta de precio y 2 o|o de comisión—Adolfo Bullrich y Cía. n1

EN LAS BARRANCAS DE MARTINEZ

12.552 vs. cs. con edificios importantes, frente al Río de La Plata y en la ubicación más pintoresca de la localidad.

BASE $ 100.000 m/n a 2 años

El Jueves próximo a las 15

En las barrancas de Martínez. Con frente al río de la Plata y en la situación más pintoresca de la localidad. 12.552 varas cuadradas en las que se ha delineado un hermoso parque y se han levantado importantes construcciones del más puro estilo Normando. Es un lugar privilegiado para la habitación, rodeado de las suntuosas casas quintas de Uribelarrea, Becú, Lanusse, Gibson, Saint y otros. Da frente a la calle E. Madero (macadamizada) y dista pocos metros del Paseo del Aguila e Paseo General Pueyrredón, y a 4 cuadras del camino de automóviles al Tigre. Base, $ 100.000 m|n., pagaderos 1|3 parte al contado, 1|3 parte a un año y 1|3 parte a dos años de plazo, con garantía hipotecaria y 7 o|o de interés anual.

EL JUEVES 22 de noviembre, a las 15, en nuestra casa Av. Alem 1950. Mide 63.56 varas de frente al NE., por 249.72 varas en el costado S. E., 226.96 varas en el N. O. y 52.73 varas en el contrafrente al S. O. Tiene un edificio hecho a todo costo, que consta de dos plantas, en las que se distribuyen garage, cochera, caballeriza, con todas sus dependencias y 3 amplias habitaciones, todo estilo Normando; existen otras construcciones importantes. Exigiremos el 3 o|o a cuenta de precio y el 2 o|o de comisión. Otros informes, en nuestra casa, Av. Alem 1950.—Adolfo Bullrich y Cía. n7

Casa habitación, moderna, bien distribuida y en ubicación interesante. A una cuadra de las Avdas. Callao y Santa Fe. Calle Charcas 1893, esq. a Río Bamba. Base, $ 170.000 m|n., pudiendo pagarse su importe 1|3 parte al contado, 1|3 parte a un año y 1|3 parte a dos años, con hipoteca y 7 o|o de interés, por semestres anticipados.

EL JUEVES 22 de noviembre, a las 15, en nuestra casa Av. L. N. Alem 1950. Mide 9v87 de frente a Charcas, 4v62 en la ochava, 26v11 de frente a Río Bamba, 25v83 en el costado S. E. y 18v33 en el contrafrente.

EDIFICIO — Sótano: Un gran local depósito, bodega, cuarto calefacción y cuarto ascensor. Piso bajo: Zaguán revestido de mármol, con entrada independiente para el servicio, hall y escalera para los pisos altos, cocina, baño, servicio y carbonera. Primer piso: Hall, escritorio, sala, salita, comedor, con pisos de parquet, decorados, etc., galería, toilette, antecomedor con mamparas, escalera de servicio y una habitación interior. Segundo piso: Seis dormitorios al frente, dos cuartos de baño instalados, hall, galería, office, terraza, galería escalera y habitación interior. Entrepiso: Otra pieza para servicio. Tercer piso: Igual distribución al anterior, con pisos de parquet en los dormitorios. Anotes: Gran lavadero, cuarto de baño de servicio. Puede visitarse de 15 a 16, solicitando tarjeta en nuestra casa. Exigiremos el 3 o|o a cuenta de precio y el 2 o|o de comisión. Otros informes, en nuestra casa, Av. L. N. Alem 1950.—Adolfo Bullrich y Cía. n7

En Bahía Blanca. Parte de la chacra 73 del ejido. A seis cuadras de la estación Bahía Blanca del F. C. P., y por esta circunstancia susceptible de dividirse en lotes pequeños. Son 138.784 varas cuadradas que se venderán en un sólo lote. Base $ 0.10 m|n. la vara cuadrada, con el propósito de liquidarlo dentro breve término.

EL LUNES 26 de noviembre, a las 15, en nuestra casa, Av. L. N. Alem 1950. El terreno es de forma regular y mide: 300 varas 47 por 461 varas 88. Está alambrado en su perímetro. Exigiremos el 3 o|o a cuenta de precio y el 2 o|o de comisión. Otros informes y planos en nuestra casa, Av. Alem 1950. — Adolfo Bullrich y Cía. m10

Casa-quinta en Ramos Mejía, F. C. O., "La Dolores", a 1 1|2 cuadra al Sur de la estación; calle Moreno 159 y con frente también a la Av. Gral. San Martín 182, son aproximadamente 2110 vs. cs. con edificio de material que consta de cinco habitaciones principales, cocina y cuarto de baño, otras construcciones, molino, jardín, aguas corrientes. Esta desocupada, entrega inmediata. Base $ 18.000 m|n.

EL DOMINGO 25 de noviembre, a las 17, en la misma. Escrituras por ante el señor Rafael Vigliano. Títulos perfectos. Seña, 3 o|o. Comisión, 2 o|o Inf., Sarmiento 337. — Rufino de Elizalde y Cía. n8

Casa Gallo 784, entre Lavalle y Tucumán, a dos y tres cuadras de las Avenidas Córdoba y Corrientes, barrio de familias, cuya situación reune todas las comodidades deseables. Su edificio de construcción sólida y moderna, consta de sala, escritorio, hall, comedor, dos dormitorios, baño, cocina, dos piezas en altos, etc. En terreno de 10vx26. Se entregará desocupada al escriturar. Base, $ 27.000.

EL DOMINGO 18 de noviembre, a las 17.30, en la misma. Visítese de 15 a 18. Títulos perfectos. Seña 2 o|o. Comisión 2 o|o. Inf., Sarmiento 337.—Rufino de Elizalde y Cía. n11

Isla sobre el río Capitán y el Arroyo Segunda Hermana, en la sección 1a. de islas de la provincia de Buenos Aires. A 50 minutos de lancha del Tigre y San Fernando, 9 hect., 79 áreas, 68 cent. especiales para instalar allí un recreo, dado lo pintoresco del paraje y la facilidad para las comunicaciones. Base, $ 5.000 m|n. En un solo lote.

EL LUNES 26 de noviembre, a las 15, en nuestra casa, Av. L. N. Alem 1950. Corresponde a los lotes 7 al 11 del plano de división de la Isla Bul-Oca. Linda al NE. con Salvador Epusino, al Este con el río Capitán y al Oeste, Arroyo Segunda Hermana, de por medio con Pedro J. Casanova. Tiene diversas plantaciones de importancia, por lo que recomendamos su visita. Exigiremos el 3 o|o a cuenta de precio y el 2 o|o de comisión. Otros informes y planos en nuestra casa, Av. L. N. Alem 1950.—Adolfo Bullrich y Cía. n10

292 HECTAREAS EN TANDIL

Compo alto, de buena tierra negra, para ganadería, agricultura o para papa. Dista 2 leguas de la estación Vela, F. C. S.

BASE $ 200 m/n la hect.

El Jueves próximo a las 15

292 hectáreas en Tandil, parte del campo que fué "La Esperanza", de Casares, a dos leguas de la estación Vela, F. C. S. Es todo campo alto, de muy buena clase, con lomas de tierra negra, aptas para cualquier cultivo y con aguas excelentes y pastos de engorde abundantes. Especialmente apto para tambos y en parte para papata. Base, $ 200 la hectárea.

El JUEVES 22 de noviembre, a las 15, en nuestra casa, Av. Alem 1950. Está alambrado en su perímetro, dividido en varios potreritos, tiene un buen molino con su tanque australiano y una población de tres piezas en barro. Exceptuando los alambrados de los costados N. O., N. E. y S. E., que son medianeros, las demás mejoras pertenecen al ex-arrendatario, quien pagaba a razón de $ 16.70 la hectárea. El campo está desocupado, entrega inmediata. Se revisa por Vela, donde hay comodidades, dirigiéndose a la casa de negocio del señor Jacinto Dastugue. Exigiremos 3 o|o a cuenta de precio y 2 o|o de comisión. Otros informes y planos en nuestra casa, Av. Alem 1950.—Adolfo Bullrich y Cía. n3

En Giles, en el mismo deslinde con Luján. Una buena fracción de campo de 134 hectáreas, 99 áreas, 20 centiáreas, a media legua de Cucullú, F. C. C. B. A., a una y media de Ruiz y C. Keen (F. C. B. A. y O.), y a cinco de Luján y Mercedes. Base, $ 400 m|n. la hectárea, incluso una hipoteca de $ 25.000 m|n. en bonos hipotecarios del Banco de la Provincia de Buenos Aires, con la que podrá cargar el comprador a estilo de plaza, y precio de Bolsa del día anterior al de la escrituración, devolviendo lo amortizado.

EL LUNES 26 de noviembre, a las 15, en nuestra casa, Av. L. N. Alem 1950. Linda con sucesiones de Rodrigues, de Arévalo y Cobo y con don José Cárrega. Alambrado y dividido en cinco potreros. Casa de material, cinco piezas, baño y dependencias. Galpón ensaletado 10x14, vivienda, árboles frutales y de sombra, pozo con bomba y jagüel. Tiene 85 hectáreas bien alfalfadas y el resto pastos tiernos. Está arrendado hasta el 1.o de mayo de 1926, a razón de 50 $ m|n. la cuadra al año. Puede revisarse por cualquiera de las estaciones mencionadas. Exigiremos el 3 o|o a cuenta de precio y el 2 o|o de comisión. Pidan planos en nuestra casa, Av. Alem 1950.—Adolfo Bullrich y Cía. m10

Isla sobre el río Capitán y el Arroyo Segunda Hermana, en la sección 1a. de islas de la provincia de Buenos Aires. A 50 minutos de lancha del Tigre y San Fernando, 9 hect., 79 áreas, 68 cent. especiales para instalar allí un recreo, dado lo pintoresco del paraje y la facilidad para las comunicaciones. Base, $ 5.000 m|n. En un solo lote.

EL LUNES 26 de noviembre, a las 15, en nuestra casa, Av. L. N. Alem 1950. Corresponde a los lotes 7 al 11 del plano de división de la Isla Bul-Oca. Linda al NE. con Salvador Epusino, al Este con el río Capitán y al Oeste, Arroyo Segunda Hermana, de por medio con Pedro J. Casanova. Tiene diversas plantaciones de importancia, por lo que recomendamos su visita. Exigiremos el 3 o|o a cuenta de precio y el 2 o|o de comisión. Otros informes y planos en nuestra casa, Av. L. N. Alem 1950.—Adolfo Bullrich y Cía. n10

Para cualquier clase de edificio, ya sea para habitación, para renta o para instalar un garage, depósito o taller. Palermo 5525, entre Malabia y Lafinur. A una cuadra de la Av. Alvear, al lado de Las Heras y de Canning y en una ubicación inmejorable y que admite la inversión de cualquier suma de capital por importante que sea, pues todos sus alrededores se hallan poblados de construcciones valiosas. Base, $ 22 m|n. la vara cuadrada, pagadero 1|3 al contado y la otra mitad a uno o dos años, con hipoteca y 7 o|o de interés anual, por semestres anticipados.

EL JUEVES 22 de noviembre, a las 15, en nuestra casa, Av. Alem 1950. Mide 12.23 varas de frente, por 60 varas de fondo. Tiene adoquinado pago, vereda de piedra y cerco de material al frente. Exigiremos el 5 o|o a cuenta de precio y el 2 o|o de comisión. Otros informes y planos en nuestra casa, Av. L. N. Alem 1950.—Adolfo Bullrich y Cía. n11

Las esquinas del Norte. — En el centro preferido para habitar y donde se ubican todos los palacios. Las Heras y Rodríguez Peña. A 1|2 cuadra de la plaza Vicente López y a una de Callao. Las dimensiones, de cada una de los 4 lotes con las que se requieren para construir el petit hotel o la amplia casa habitación, así como el grupo de casas o departamentos para renta. Base uniforme, $ 180 la vara cuadrada, pagadero su importe 1|3 parte al contado, 1|3 parte a un año y 1|3 parte a dos años de plazo, con garantía hipotecaria en primer grado de 7 o|o anual, por semestres anticipados, cancelable en cualquier momento.

EL JUEVES 22 de noviembre, a las 15, en nuestra casa Av. L. N. Alem 1950. La esquina mide 11v20. Con frente a Las Heras, 3 lotes de 10v39 por 20 y 20 de fondo, y con frente a Rodríguez Peña 2 lotes de 10 varas por 21 1|2 de fondo. Las escrituras se otorgarán por ante la escribanía del señor Alberto L. Pombo, Av. de Mayo 651. Exigiremos el 5 o|o a cuenta de precio y el 2 o|o de comisión. Otros informes, en nuestra casa Av. Alem 1950. — Adolfo Bullrich y Cía. m7

Casa habitación, moderna, bien distribuida y en ubicación interesante. A una cuadra de las Avdas. Callao y Santa Fe. Calle Charcas 1893, esq. a Río Bamba. Base, $ 170.000 m|n., pudiendo pagarse su importe 1|3 parte al contado, 1|3 parte a un año y 1|3 parte a dos años, con hipoteca y 7 o|o de interés, por semestres anticipados.

EL JUEVES 22 de noviembre, a las 15, en nuestra casa Av. L. N. Alem 1950. Mide 9v87 de frente a Charcas, 4v62 en la ochava, 26v11 de frente a Río Bamba, 25v83 en el costado S. E. y 18v33 en el contrafrente.

EDIFICIO — Sótano: Un gran local depósito, bodega, cuarto calefacción y cuarto ascensor. Piso bajo: Zaguán revestido de mármol, con entrada independiente para el servicio, hall y escalera para los pisos altos, cocina, baño, servicio y carbonera. Primer piso: Hall, escritorio, sala, salita, comedor, con pisos de parquet, decorados, etc., galería, toilette, antecomedor con mamparas, escalera de servicio y una habitación interior. Segundo piso: Seis dormitorios al frente, dos cuartos de baño instalados, hall, galería, office, terraza, galería escalera y habitación interior. Entrepiso: Otra pieza para servicio. Tercer piso: Igual distribución al anterior, con pisos de parquet en los dormitorios. Anotes: Gran lavadero, cuarto de baño de servicio. Puede visitarse de 15 a 16, solicitando tarjeta en nuestra casa. Exigiremos el 3 o|o a cuenta de precio y el 2 o|o de comisión. Otros informes, en nuestra casa, Av. L. N. Alem 1950.—Adolfo Bullrich y Cía. n7

En Bahía Blanca. Parte de la chacra 73 del ejido. A seis cuadras de la estación Bahía Blanca del F. C. P., y por esta circunstancia susceptible de dividirse en lotes pequeños. Son 138.784 varas cuadradas que se venderán en un sólo lote. Base $ 0.10 m|n. la vara cuadrada, con el propósito de liquidarlo dentro breve término.

EL LUNES 26 de noviembre, a las 15, en nuestra casa, Av. L. N. Alem 1950. El terreno es de forma regular y mide: 300 varas 47 por 461 varas 88. Está alambrado en su perímetro. Exigiremos el 3 o|o a cuenta de precio y el 2 o|o de comisión. Otros informes y planos en nuestra casa, Av. Alem 1950. — Adolfo Bullrich y Cía. m10

Casa-quinta en Ramos Mejía, F. C. O., "La Dolores", a 1 1|2 cuadra al Sur de la estación; calle Moreno 159 y con frente también a la Av. Gral. San Martín 182, son aproximadamente 2110 vs. cs. con edificio de material que consta de cinco habitaciones principales, cocina y cuarto de baño, otras construcciones, molino, jardín, aguas corrientes. Esta desocupada, entrega inmediata. Base $ 18.000 m|n.

EL DOMINGO 25 de noviembre, a las 17, en la misma. Escrituras por ante el señor Rafael Vigliano. Títulos perfectos. Seña, 3 o|o. Comisión, 2 o|o Inf., Sarmiento 337. — Rufino de Elizalde y Cía. n8

RUFINO DE ELIZALDE y Cía.

HOY

JUDICIALES

Chile 901-19 esquina Tacuarí

Chile 935

Tacuarí 687

Venezuela 910 a 912

Ayacucho 371 a 375

A las 15 en nuestra casa

Judicial — Chile 901-09 esquina Tacuarí. Casa con salon de negocio, sala, y dos dormitorios con entrada independiente, cocina y dos w. c. Su terreno mide 5m30 (6v70) de frente a Tacuarí, 24m99 (40v40) de frente a Chile, 5m57 (6v43) en el costado Oeste y 34m96 (40v37) en el Norte. Superficie 198m. c83 (265v. c12). Base $ 19.000 m|n.

EL JUEVES 15 de noviembre, a las 15, en nuestra casa, Sarmiento 337. Venta ordenada por el señor juez doctor J. Isaac Arriola, secretaría D. R. Palacio, en el juicio testamentario de doña Rosa Nogueras y Lagrafia. Seña 3 o|o. Comisión 2 por ciento. Inf. en nuestras oficinas.—Rufino de Elizalde y Cía. n4

Judicial — Casa Chile 935, entre Tacuarí y Bernardo de Irigoyen, muy buena ubicación. Tiene zaguán, dos salas, cuatro dormitorios, cocina, pieza de servicio y w. c. Su terreno, según mensura, mide 14m15 (16v.37) de frente por 15m18 (15v.97) de fondo. Superficie: 1.970m.c.52 (262v.c.87). Base, $ 21.000.

EL JUEVES 15 de noviembre, a las 15, en nuestra casa, Sarmiento 337. Venta ordenada por el Sr. Juez Dr. J. Isaac Arriola, secretaría D. E. Palacio, en el juicio testamentario de doña Rosa Nogueras y Lagrafia. Seña 3 o|o. Comisión 2 o|o. Inf. en nuestras oficinas.—Rufino de Elizalde y Cía. n4

Judicial; Ayacucho 371|75.— Casa de altos, al lado de Corrientes y a dos cuadras de la Avenida Callao. Edificio de dos plantas con una casa en los bajos, compuesta de sala, vestíbulo, dos dormitorios, baño, cocina, pieza de servicio y w. c., y en altos otra casa con igual distribución y una pieza más. Su terreno mide 8m383 (19v26) por 14m289 (16v50) de fondo. Base $ 35.000.

EL JUEVES 15 de noviembre, a las 15, en nuestra casa, Sarmiento 337. Venta ordenada por el Sr. Juez Dr. J. Isaac Arriola, secretaría D. E. Palacio, en el juicio testamentario de doña Rosa Nogueras y Lagrafia. Seña 3 o|o. Comisión 2 o|o. Inf. en nuestras oficinas.—Rufino de Elizalde y Cía. n4

Judicial — Venezuela 910|12, entre B. de Irigoyen y Tacuarí. Casa de altos muy bien situada. Tiene una casa en los bajos, compuesta de sala, comedor, 3 dormitorios, baño, cocina y w. c., y en los altos otra casa con las mismas comodidades, más una pieza. Su terreno mide 8m86 (19 v.). Por 83m77 (38 v.). Base, $ 60.000.

EL JUEVES 15 de noviembre, a las 15, en nuestra casa, Sarmiento 337. Venta ordenada por el señor juez Dr. Isaac Arriola secretaría D. E. Palacio, en el juicio testamentario de doña Rosa Nogueras y Lagrafia. Seña 3 o|o. Comisión 2 o|o.—Rufino de Elizalde y Cía. n4

Judicial. Casa Tacuarí 687, entre México y Chile, en pleno centro. El edificio consta de zaguán, sala, comedor, cinco dormitorios, baño, despensa, cocina y w. c. Su terreno mide, según mensura, 8m70 (10v40) de frente por 34m30 (40v30) en costado Norte, 34m95 (40v37) en el costado Sud y 1m42 (8v72) en el contrafrente. Superficie: 298m. c.52 (399v.c.88). Base, $ 35.000.

EL JUEVES 15 de noviembre, a las 15, en nuestra casa, Sarmiento 337. Venta ordenada por el Sr. juez Dr. J. Isaac Arriola, secretaría D. E. Palacio, en el juicio testamentario de doña Rosa Nogueras y Lagrafia. Seña 3 o|o. Comisión 2 o|o. Inf. en nuestras oficinas, Sarmiento 337.— Rufino de Elizalde y Cía. n4

CASAS

Casa en Villa Devoto — A largos plazos. Calle Merón 3474, entre Concordia y Llavallol; muy bien ubicada. Con tranvía al frente en combinación con el subterráneo, a tres cuadras de la Av. San Martín y a seis de la plaza y de la estación del F. C. P. Su edificio, bien construido, consta de sala, escritorio, comedor, dos dormitorios, baño, cocina, carbonera, depósito, w. c. y galerías; al fondo, una pieza grande y dos en altos. En terreno de 10vx38v07. Base, $ 18.000. El precio podrá pagarse 20 o|o al contado y el saldo, a razón de $ 8.50 mensuales por cada $ 1.000, que quedan en hipoteca.

EL DOMINGO 18 de noviembre, a las 15.30. En la misma. Escrituras por ante el escribano Sr. Antonio Soares. Títulos perfectos. Seña 3 o|o. Comisión 2 o|o. Inf. Sarmiento 337.—Rufino de Elizalde y Cía. n3

Gallo y Soler, esa esquina, de dimensiones ideales, con edificación. Mira al S. y al E. A una cuadra de la Avenida Córdoba y en un barrio moderno de casas de familia. Mide 14v05 de frente a Soler, 8v62 en la ochava, 20v08 de frente a Gallo y 13v86 en el contrafrente de Soler. Base, $ 37.000.

EL DOMINGO 18 de noviembre, a las 17, en la misma. Escrituras por ante el señor Rafael Vigliano. Títulos perfectos. Seña, 3 o|o. Comisión, 2 o|o Inf., Sarmiento 337. — Rufino de Elizalde y Cía. n8

Casa Gallo 784, entre Lavalle y Tucumán, a dos y tres cuadras de las Avenidas Córdoba y Corrientes, barrio de familias, cuya situación reune todas las comodidades deseables. Su edificio de construcción sólida y moderna, consta de sala, escritorio, hall, comedor, dos dormitorios, baño, cocina, dos piezas en altos, etc. En terreno de 10vx26. Se entregará desocupada al escriturar. Base, $ 27.000.

EL DOMINGO 18 de noviembre, a las 17.30, en la misma. Visítese de 15 a 18. Títulos perfectos. Seña 2 o|o. Comisión 2 o|o. Inf., Sarmiento 337.—Rufino de Elizalde y Cía. n11

¡En Villa Devoto! — A plazos. Terreno bien ubicado. Sin base, a tanto la vara cuadrada. Lote número 14 de la manzana 376. Mide 10x49.08 varas cuadradas. Con frente a la calle Navarro, entre Constituyentes y Gavilán. 1|3 parte al contado, 1|3 a seis meses y 1|3 a un año, con 7 o|o de interés.

EL VIERNES 16 de noviembre, a las 15 horas. En nuestra casa, 361 Bolívar 361. Seña 3 o|o a cuenta de precio y comisión, 3 o|o.—Guillermo Gowland y Cía. n13

Charcas 3436. Buena casa habitación. Entre Ruines y Vidt, a una cuadra de la plaza Güemes y a dos de la Avda. Santa Fe. Tiene sala, hall, escritorio, comedor, tres dormitorios, baño, cocina, y dos piezas de servicio. Su terreno mide 10 por 36 varas. Base $ 35.000. 1|2 al contado y 1|2 a un año.

EL DOMINGO 18 de noviembre, a las 16 en la misma. Visítese de 14 a 16. Títulos perfectos. Seña 3 o|o. Comisión 2 o|o. Inf., Sarmiento 337.—Rufino de Elizalde y Cía. n11

En Caseros (F. C. P.). Buena casa habitación, Calle Giles 359. En el punto más lindo de Caseros, rodeada de un importante núcleo de población y a 4 cuadras de la estación del tren. Edificio bien construido y de cómoda distribución. Tiene hall, comedor con sótano, hall central, cuatro piezas, baño, cocina, galerías, lavadero, galpón y molino. En altos, tres piezas, baño y hall. En terreno de 20v. por 57v73. Base, $ 17.000. El precio puede pagarse, 20 o|o al contado y el saldo a razón de $ 8.50 mensuales por cada $ 1.000, que quedan en hipoteca en concepto de amortización e intereses.

EL DOMINGO 18 de noviembre, a las 15. En la misma. Escrituras por ante la escribanía del Sr. Esteban F. Achinelly. Títulos perfectos. Seña 3 o|o. Comisión 2 o|o. Inf. Sarmiento 337. — Rufino de Elizalde y Cía. n9

Gran chalet en Merlo (F. C. O). A largos plazos. A dos cuadras de la calle Constitución, adoquinada y con servicio de ómnibus y a diez de la estación con servicio de trenes eléctricos en combinación con el subterráneo a plaza Mayo. En terreno de 5.500 vs. cs. con las siguientes comodidades: sala, escritorio, dos comedores, cinco dormitorios, despensa, baño instalado, cocina y depend. en la planta baja y en altos, dos dormitorios, baño, hall y terraza. Aparte, edificio estilo chalet con gran garage, cuatro piezas, torre, etc. Base, $ 25.000, pagadero 30 o|o al contado y el saldo a cuatro años de plazo con 7 o|o de interés.

EL JUEVES 22 de noviembre, a las 15, en nuestra casa, Sarmiento 337, Títulos perfectos. Seña 3 o|o. Comisión 2 o|o.—Rufino de Elizalde y Cía. n13

Judicial — Casa barata y bien situada. A 2 cuadras de la Av. San Martín y estación del Anglo Argentino, con numerosos eléctricos. Cucha Cucha 2183, entre Paraguayo y Paysandú. Orden juez doctor Campos, secr. doctor Gonzáles del Solar en la sucesión Fasanelli. Tasación $ 6.675. Base $ 4.450.

EL DOMINGO 18 de noviembre, a las 15. Mide 10x32 varas. Edificio de material de 3 piezas principales y demás dependencias. Verdad, aguas corrientes y luz eléctrica. Barrio de grandes adelantos. Visítese. Seña 3 o|o. Comisión 2 o|o. Más datos, Avda. Mayo 634. n13

Avenidas Sáenz y Uspallata.— Dos amplios y espléndidos terrenos. En 30 mensualidades. Frente a la Avenida Uspallata, entre Avenida Sáenz y Quilmes. A 2 cuadras al Sud de la Avenida Caseros. A 50 metros de los tranvías 47 y 55. Cada lote mide 10 v. por 42. Base, $ 8 v. c., en 30 meses, sin interés. Es un gran negocio dada su ubicación excepcional. Liquidar.

EL DOMINGO 18 de noviembre, a las 16 (4 p. m.). El remate se efectuará en la esquina de Almafuerte y Puna. Informes, 331 Reconquista.—Andrés Corvetto. n13

En Villa Devoto. En 30 meses. Muy lindos terrenos, entre edificios. 3 lotes amplios. Calles Cuba y Habana entre Terrada y Cordaroo. A 1 cuadra de Nazca, adoquinada y a 4 al Norte de la parada 3 Cruces del tranvía Lacroze. Base $ 25 por mes en 30 meses.

EL DOMINGO 18 de noviembre, a las 16 (4 p. m.), allí. Fijense en los terrenos o 331 Reconquista.—Andrés Corvetto. n13

En Villa Devoto. En 80 meses. Muy lindos terrenos, entre edificios. 3 lotes amplios. Calles Cuba y Habana entre Terrada y Cordaroo. A 1 cuadra de Nazca, adoquinada y a 4 al Norte de la parada 3 Cruces del tranvía Lacroze. Base $ 25 por mes en 80 meses.

EL DOMINGO 18 de noviembre, a las 16 (4 p. m.), allí. Fijense en los terrenos o 331 Reconquista.—Andrés Corvetto. n13

Judicial — Venezuela 910|12, entre B. de Irigoyen y Tacuarí. Casa de altos muy bien situada. Tiene una casa en los bajos, compuesta de sala, comedor, 3 dormitorios, baño, cocina y w. c., y en los altos otra casa con las mismas comodidades, más una pieza. Su terreno mide 8m86 (19 v.). Por 83m77 (38 v.). Base, $ 60.000.

EL JUEVES 15 de noviembre, a las 15, en nuestra casa, Sarmiento 337. Venta ordenada por el señor juez Dr. Isaac Arriola secretaría D. E. Palacio, en el juicio testamentario de doña Rosa Nogueras y Lagrafia. Seña 3 o|o. Comisión 2 o|o.—Rufino de Elizalde y Cía. n4

Judicial. Casa Tacuarí 687, entre México y Chile, en pleno centro. El edificio consta de zaguán, sala, comedor, cinco dormitorios, baño, despensa, cocina y w. c. Su terreno mide, según mensura, 8m70 (10v40) de frente por 34m30 (40v30) en costado Norte, 34m95 (40v37) en el costado Sud y 1m42 (8v72) en el contrafrente. Superficie: 298m. c.52 (399v.c.88). Base, $ 35.000.

EL JUEVES 15 de noviembre, a las 15, en nuestra casa, Sarmiento 337. Venta ordenada por el Sr. juez Dr. J. Isaac Arriola, secretaría D. E. Palacio, en el juicio testamentario de doña Rosa Nogueras y Lagrafia. Seña 3 o|o. Comisión 2 o|o. Inf. en nuestras oficinas, Sarmiento 337.— Rufino de Elizalde y Cía. n4

Charcas 3436. Buena casa habitación. Entre Ruines y Vidt, a una cuadra de la plaza Güemes y a dos de la Avda. Santa Fe. Tiene sala, hall, escritorio, comedor, tres dormitorios, baño, cocina, y dos piezas de servicio. Su terreno mide 10 por 36 varas. Base $ 35.000. 1|2 al contado y 1|2 a un año.

EL DOMINGO 18 de noviembre, a las 16 en la misma. Visítese de 14 a 16. Títulos perfectos. Seña 3 o|o. Comisión 2 o|o. Inf., Sarmiento 337.—Rufino de Elizalde y Cía. n11

En Caseros (F. C. P.). Buena casa habitación, Calle Giles 359. En el punto más lindo de Caseros, rodeada de un importante núcleo de población y a 4 cuadras de la estación del tren. Edificio bien construido y de cómoda distribución. Tiene hall, comedor con sótano, hall central, cuatro piezas, baño, cocina, galerías, lavadero, galpón y molino. En altos, tres piezas, baño y hall. En terreno de 20v. por 57v73. Base, $ 17.000. El precio puede pagarse, 20 o|o al contado y el saldo a razón de $ 8.50 mensuales por cada $ 1.000, que quedan en hipoteca en concepto de amortización e intereses.

EL DOMINGO 18 de noviembre, a las 15. En la misma. Escrituras por ante la escribanía del Sr. Esteban F. Achinelly. Títulos perfectos. Seña 3 o|o. Comisión 2 o|o. Inf. Sarmiento 337. — Rufino de Elizalde y Cía. n9

Gran chalet en Merlo (F. C. O). A largos plazos. A dos cuadras de la calle Constitución, adoquinada y con servicio de ómnibus y a diez de la estación con servicio de trenes eléctricos en combinación con el subterráneo a plaza Mayo. En terreno de 5.500 vs. cs. con las siguientes comodidades: sala, escritorio, dos comedores, cinco dormitorios, despensa, baño instalado, cocina y depend. en la planta baja y en altos, dos dormitorios, baño, hall y terraza. Aparte, edificio estilo chalet con gran garage, cuatro piezas, torre, etc. Base, $ 25.000, pagadero 30 o|o al contado y el saldo a cuatro años de plazo con 7 o|o de interés.

EL JUEVES 22 de noviembre, a las 15, en nuestra casa, Sarmiento 337, Títulos perfectos. Seña 3 o|o. Comisión 2 o|o.—Rufino de Elizalde y Cía. n13

TERRENOS

En V. Devoto. 2 lotes en 80 mensualidades. Calle Navarro entre Segurola y Marcos Paz, a dos cuadras de la estación. Mide cada uno 10x49 varas. Base, $ 17 la mensualidad.

EL DOMINGO 18 de noviembre, a las 15, en los mismos. Seña 3 mensualidades y 2 o|o de comisión. Inf., Sarmiento 337. —Rufino de Elizalde y Cía. n11

En Olivos (F. C. C. A.) 7 lotes de medidas lindísimas, especiales para edificar chalets por sus amplias dimensiones y ubicación central. Tres en la calle Corrientes (adoquinada), entre Rawson y Azcuénaga, al lado de la estación. Mide cada uno 16x52 varas. Base, $ 13 v. c. Otros dos con frente a la calle Corrientes esquina al camino de automóviles, a pocos metros de la estación. Miden 20 x 50 y 20x42 varas. Base, $ 15 v. c. Otros dos con frente a las calles Uribelarrea y Avenida Santa Fe, a 50 metros de la estación B. Mitre, tienen superficies de 831 y 847 vs. cs. Base, $ 4 v. c. Forma de pago, mitad al contado y mitad a un año, con 7 o|o de interés anual.

EL DOMINGO 18 de noviembre, a las 15, en los mismos. Seña 3 o|o. Comisión 2 o|o. Planos, Sarmiento 337.—Rufino de Elizalde y Cía. n11

En Olivos (F. C. C. A.), 4 lotes muy bien ubicados, de dimensiones inmejorables. Dos en la calle Corrientes (adoquinada), entre Salta y Wineberg, a cuatro cuadras de la estación y rodeados de chalets. Mide cada uno, 16v785. Base, $ 13 v. c. Otros dos en el camino de automóviles, al lado de Corrientes y a pocos metros de la estación. Miden 10x39 varas cada uno. Base $ 8 v. c. Pueden pagarse mitad al contado y mitad a un año, con 7 o|o de interés.

EL DOMINGO 18 de noviembre, a las 15, en los mismos. Seña 3 o|o. Comisión 2 o|o. Inf., Sarmiento 337.—Rufino de Elizalde y Cía. n11

En San Fernando (F. C. C. A.), Brandsen esquina 25 de Mayo, a tres cuadras de la estación del tren eléctrico. Terreno de dimensiones notables, especial para una casa quinta o para subdividir en lotes, tiene superficie de 6.900 varas cuadradas, con algunas construcciones. Base $ 3 la v. c., mitad al contado y mitad a un año, con 7 o|o interés.

EL DOMINGO 18 de noviembre, a las 17, en el mismo Seña 3 o|o. Comisión 2 o|o. Inf., Sarmiento 337.—Rufino de Elizalde y Cía. n11

Carlos Olmi

Al lado del Tigre Hotel

36 lotes

FRENTE MISMO

al Río Luján esquina Río Las Conchas

Con amplia ribera de 35 metros

Sin base. A tanto la vara, en 60 mensualidades. Sin interés

El DOMINGO 2 de diciembre, a las 15 (3 p. m.)

Están listos los planos. Solicítense por correo, teléfono o personalmente: 3290 y 3494 Avenida y 1498 Central Cooperativa.

Una sólida casa en Temperley. Amplia, cómoda y sólida, sobre 1.400 varas de tierra, en el punto más alto de Temperley (5 metros de elevación sobre la línea del ferrocarril Sud), con frutales de toda clase y jardín cuidado. Materiales de primer orden. Calle Vicente López número 1556. Tiene 8 habitaciones, distribuidas con inteligencia y acierto, en sus dos plantas, alta y baja; baño instalado, cocina con económica, pileta, servicio de agua caliente y comodidades. Entrega inmediata, en el acto de escriturar, y si el comprador prefiere renta, tenemos inquilino a $ 300 mensuales. Basta ese sólo dato. Aguas corrientes, luz eléctrica, comodidades.

EL SABADO 17 de noviembre, a las 16 (4 p. m.), en Reconquista 353. Visítese de 14 a 15, todos los días. Títulos perfectos. Prospectos detallados, Reconquista 353. n8

Judicial. — Campo central. — Donde se arrienda a $ 80 la hectárea. A sólo 31 minutos de Constitución. De la estación Temperley, la más importante de la línea del F. C. S., dista sólo 11 minutos. Campo especial para agricultura y ganadería, con agua dulce de primer orden a 8 metros. Con buenos pastos naturales. Tierra negra, fertilísima, con gran capa de humus. Especial para tambos. Dentro del radio del servicio urbano de trenes del F. C. S. Para subdividir en fracciones chicas para granjas, huertas, caballas, haras, casas quintas y otras aplicaciones, por su proximidad a la capital federal, Burzaco, Longchamps, Claypole y Florencio Varela. Con frente a dos calles abiertas. En el partido de Almirante Brown. El campo está en la estación Claypole, la cual pertenece al circuito del F. C. S. Todo alambrado. 48 hectáreas, 08 áreas y 92 centiáreas. Tasación: $ 903.22 la hectárea. Base retasada, $ 451.59 la hectárea. Se hará entrega del campo inmediatamente, el cual ha sido desalojado expresamente, para entregarlo libre de ocupantes. Visítese por la estación Claypole, F. C. S., distante pocas cuadras. La cochería del señor Juan Ugarriz, que está frente mismo a la estación, tiene elementos de locomoción para conducir rápidamente a los interesados. Juez Dr. Bunge, secretaría Alsina, en la sucesión de doña Margarita Scandella de Gregori. Seña 3 o|o. Comisión 2 o|o.

EL SABADO 17 de noviembre, a las 16, en Reconquista 353. Seña y a c

GIMENEZ ZAPIOLA, PANELO y Cía.

En Santa Fe. A largos plazos.

Rodeando la estación San Eugenio, F. C. C. A. 2595 hs., 89 as., parte del establecimiento San Eugenio, de Alemán, divididas en 41 lotes de 21 a 81 hectáreas. A 1 1/2 leguas de Gálvez, de Irigoyen y de Arocena. En la zona más colonizada. Campo parejo, alto, sin desperdicio. Tierras inmejorables para el cultivo de trigo, lino y maíz, con agua dulce de primera calidad, a 4 metros de profundidad (primera napa) semisurgente a 28 mts. (2a. napa). 1.500 ha. están destinadas hoy a los cultivos antes mencionados y el resto ocupado con ganadería, tiene alfalfa y pastos tiernos de engorde. Todos los lotes tienen buenos alambrados en sus frentes y muchos de ellos los tienen en 2 y 3 costados, además de arboledas de paraísos. El lote No. 12 (Dabra) tiene una casa habitación de 12 piezas y galerías, cocina, casa para peones de 4 habitaciones, cocina y monte. El lote No. 45 (San Luis) tiene una casa de 8 habitaciones, dependencias y monte de paraísos. Los alambrados divisorios de lotes son medianeros. Nadie ignora por cierto, que desde hace mucho tiempo no se registra venta alguna en esta valiosa zona de la provincia de Santa Fe. Los propietarios de las grandes extensiones de campo que rodean la estación San Eugenio, los han trabajado directamente o los han arrendado obteniendo en ambos casos rendimientos exitosos. Ahora se presenta a los colonos la oportunidad de realizar una de sus más justas aspiraciones: ser dueños de la tierra que trabajan. La importante fracción que dividida en lotes de 21 a 81 hectáreas ofrecemos en remate está situada en un punto privilegiado de la provincia, por sus numerosas colonias. Las bases de venta y la forma liberal de pago permiten su adquisición con poco capital. Base uniforme $ 250 por hectárea. Venta con opción. Forma de pago: los compradores podrán pagar el precio al contado, entregando el 8 o/o como seña en el acto del remate; o bien 8 o/o de seña en el acto del remate, 32 o/o al escriturar dentro de los 45 días y 60 o/o a 5 años de plazo con amortizaciones anuales de 12 o/o o interés de 7 o/o anual, pudiendo cancelar la hipoteca en cualquier momento sin pérdida de intereses.

EL DOMINGO 18 de noviembre a las 14.30 en San Eugenio, F. C. C. A., en la misma estancia, donde habrá coches todos los días para visitar el campo hasta la fecha del remate. Ese día podrán almorzar allí los que deseen. Títulos perfectos. Escrituras por el escribano Sr. Félix Ferreyra, de Santa Fe. Posesión inmediata. 2 o/o de comisión.—Gimínez Zapiola, Panelo y Cía., Florida 239. n7

Judicial. Tupungato esq. Montesquieu. 3 lotes. A 1 cuadra de la Avda. Alcorta. 4 de Caseros, 7 de Avda. Vélez Sársfield. Superficies: 363.55 m|c., 393.16 m|c., y 407.30 m|c. Sin base, al mejor postor, orden juez Dr. Abeledo, secretaría Dr. Migueus, a propuesta de partes, en el expediente "Juárez Mariano M. y Dionisia Sánchez de Juárez, sus concursos".

EL DOMINGO 18 de noviembre, a las 15, en los mismos. Escrituras por el escribano Sr. Alfredo Darmandrail, a o|o a cuenta de precio y 2 o|o de comisión.—Giménez Zapiola, Panelo y Cía., Florida 239. n11

Judicial. Para habitar. Gorriti 5057, a 2 cds. de Rivera, con tranvías en combinación con el subterráneo a 2 cuadras de Canning. Terreno: 10m70 de frente al SO. por 25m02 de fondo en el NE., 24m30 en el SE. y 8m64 en el contrafrente. Edificio: sala, antesala, 2 habitaciones, baño, cocina, galerías, 2 patios, w. c. y pieza de madera. Construcción: frente imitación piedra con celosías de hierro, pisos pino y mosaicos, carpintería pino y cedro, cielorrasos de yeso y madera. Revestimiento de azulejos en el baño, luz eléctrica, gas, cloacas, etc. Base $ 3.000.

EL DOMINGO 25 de noviembre a las 15, en la misma. Se entrega desocupada. Orden del Sr. juez de 1a. instancia Dr. M. A. Figueroa, secretaría del Dr. A. C. Odarrizo, a propuesta de partes en los autos "Tomás Meagher y Walsh María, sus sucesiones". Seña 8 o|o. Comisión, 2 o|o.—Giménez Zapiola, Panelo y Cía., Florida 239. n11

Judicial — Gran renta, el 12.62 por ciento. Rodríguez Peña 654 al 60, entre Tucumán y Viamonte. Terreno: 7m90 de frente por 25 mts. de fondo. Superficie 206.40 m. c. Edificio: tres de chaussée y primer piso que constituyen una sola casa y tres pisos altos, en cada uno de ellos una casa. Distribución: núm. 660: Entrada principal común a todos los pisos, garage, grandes armarios, entrada de servicio, pasaje, depósito, calefacción, departamento del portero, dormitorio, patio y w. c. Aparte: gran office, cocina, 4 dormitorios, servicio, baño, pileta, tres patios con galerías. Primer piso, que se comunica con el ya descripto, hall, sala y antesala, comedor con zócalos y puertas de caoba, office con montaplatos, 4 dormitorios, toilette, 3 baños, vestíbulo, pasajes, etc. Se entrega desocupada. Renta $ 700 por mes. 2o. 3o. y 4o. pisos cada uno tiene: Una casa compuesta de: sala y escritorio, hall, toilette, comedor, office, 4 dormitorios, baño, cocina, pasaje, pieza servicio. Azotea: 3 piezas de servicio y baño y piletas (una para cada casa). Renta cada casa $ 480, menos la alta $ 470 por mes. Total de la renta $ 2.130 por mes. Construída a todo costo, moderna, hecha con materiales de superior calidad, sobre esqueleto metálico, frente imitación piedra con balcones hierro, pisos parquet, gran escalera y zócalos de mármol, carpintería de caoba y roble, cristales biselados, vitraux, paredes enduidas, ricos papeles, herrajes artísticos, calefacción central, agua caliente con radiadores. Ascensor marca Dornfeld, dos bombas y motores 1 1/2 HP. cada uno, para elevación de agua, etc. y todos los detalles de lujo y de confort que solo podrán apreciarse en detenida visita, que puede hacerse de 15 a 17 horas. Base $ 170.000, las dos terceras partes de la tasación. Orden juez de primera instancia doctor J. Arpiola, a cargo juzgado del doctor Klappenbach, secretaría del doctor Gutiérrez Sáenz Valiente, a propuesta de partes en el expediente "Cazenave de Rodríguez Doña María, sucesión".

EL JUEVES 22 de noviembre, a las 15 horas, en nuestro hall, 8 o|o a cuenta de precio, comisión 2 o|o.—Giménez Zapiola, Panelo y Cía., Florida 239.

NOTA — Podrá constituirse una hipoteca hasta el 45 o|o del precio que se obtenga en el remate. Dicha hipoteca será, como máximum, de $ 50.000 o|s ($ 113.635 m|n), por 5 años e interés del 7 1/2 o|o anual. En este caso, las escrituras por el escribano señor Alberto L. Pombo. El interesado deberá convenir las condiciones de la hipoteca en nuestro escritorio, antes del remate. n8

Judicial — En Floresta. Terreno calle Avellaneda entre Concordia y Campana. A 3 cuadras de Rivadavia y 5 de la estación Vélez Sársfield, F. C. O. (eléctrico). Mide: 8m50 de frente al N. lindando con el número 3555, por 34m84 en el costado E. y 37m47 en el O. Superficie: 321.76 m. c. Base pesos 7.203,22 o sea $ 19 la v. c., las dos terceras partes de su tasación. Orden juez de primera instancia doctor Lagos, secretaría del doctor Pallejá, a propuesta de partes en el expediente "Pereda Eduardo contra Vela Tito".

EL DOMINGO 25 de noviembre a las 17.30 en la misma. Seña 8 o|o. Comisión 2 o|o.—Giménez Zapiola, Panelo y Cía., Florida 239. n15

GIRALT y AMADEO LASTRA

HOY

Melo 1835 al 37 — A veinte pasos de Callao. Con cédulas y facilidades.—Soberbio petit hotel moderno. En la ubicación más atrayente, rodeado de preciosas mansiones. Construído lujosamente con materiales de primer orden, frente de imitación piedra, cielorrasos de yeso y decorados, boiserie de roble y cedro, herrajes franceses de bronce, panneaux tapizados en seda, cristales y espejos en las puertas, ascensor Roux-Combaluzier, calefacción e instalación de agua caliente, habiéndose tenido en cuenta para su construcción, todas las exigencias del confort. Con un magnífico jardín y rodeado de otros de las casas vecinas, lo cual le asegura aire y sol en abundancia. Tiene servidumbre de luz. Terreno: Mide 9.60 mts. de frente al Sur, a igual contrafrente; 48.13 mts. de fondo en el costado Oeste y 47.58 mts. en el Este. Venta ad corpus. Base, 200.000 $ c|l. Condiciones de pago: Deducidos 140,000 cédulas argentinas (Serie 18), que tiene en hipoteca, de las cuales se hará cargo el comprador, a estilo de plaza y al tipo del día anterior al de la venta, previo reintegro de la parte amortizada, el saldo, hasta el precio de venta, se abonará 2|3 al contado y 1|3 a uno o dos años de plazo en segunda hipoteca y con interés de 7 o|o anual. En caso de aceptarse estas facilidades, las escrituras deberán otorgarse ante el escribano Sr. Tulio Méndez.

MAÑANA JUEVES 15 de noviembre, a las 15, en la misma propiedad; esta puede visitarse todos los días, de 10 a 16. Está desocupada y se entrega inmediatamente. Dispribución: Planta de recepción: amplia entrada con revestimiento y escalera de mármol, gran hall, sala, antesala, hall interior, gran comedor con vista al jardín, escalera principal de roble, toilette, ascensor, etc. Primer piso: 5 dormitorios divididos en dos departamentos, baño instalado, toilette, guardarropas, etc. Segundo piso: 6 dormitorios divididos en dos departamentos, dos cuartos de baño instalados, cuarto roperos, lavadero, galería de cristales, patios, etc. Subsuelo: entrada independiente para el servicio, 3 habitaciones, cuarto baño instalado, cocina con montaplatos, caldera de calefacción, carboneras, etc. Títulos perfectos. 8 o|o a cuenta de precio y 2 o|o de comisión. Más datos y tarjetas para visitarla, en San Martín 235, piso 6o. — Giralt y Amadeo Lastra. n4

Yerbal 5540-60-68. A una cuadra de Rivadavia y línea N.o 2 del tranvía Anglo Argentino y dos de la est. Villa Luro del F. C. Oeste con línea eléctrica a Plaza Mayo. Tres casas compuestas cada una de 3 habitaciones principales, galería y jardín, aguas corrientes, etc. Detalle:

Yerbal 5540. Casa edificada en terreno de 8.66 de frente, 34.64 en el costado Este, 30.41 al Oeste y 9.64 de fondo. Base, $ 8.500 m|n., incluso $ 4.500 en cédulas.

Yerbal 5560. Casa edificada en terreno de 8.66 mts. de frente, 26.18 en el costado Este, 21.95 al Oeste y 9.64 de fondo). Base, $ 7.000 m|n incluso $ 3.500 en cédulas.

Yerbal 5568. Casa edificada en terreno de 8.66 de frente, 21.95 en el costado Este, 17.32 al Oeste y 8.64 de fondo. Base, $ 6.500 m|n incluso $ 3.200 en cédulas. Condiciones de pago: Las tres casas se venden con cédulas del Banco Hipotecario, con las cuales deberá cargar el comprador a estilo de plaza, el día anterior a la venta, el resto hasta el precio de compra, 1|2 al contado y 1|2 a un año de plazo, con interés del 8 o|o anual.

EL DOMINGO 18 de noviembre, a las 16, en los mismos. Por mayores datos dirigirse a nuestras oficinas, San Martín 235, 6o. piso. Seña, 8 o|o. Comisión, 2 o|o. —Giralt y Amadeo Lastra. n8

Angelini Hnos. y Aizcorbe

BARRIO NORTE

2 DESOCUPADA

BASE $ 18.000

1|3 PARTE AL CONTADO

Cnel. Díaz y Mansilla. A 1 cuadra de allí. Mansilla 3570 (e) Bulnes y Guise. A 100 metros de la plaza Güemes. Construcción en cal, muy sólida, 2 salas a la calle, 2 habitaciones, comedor, baño, cocina, 1 habitación para servicio, w. c., patio mosaicos, carpintería de cedro, cielorrasos de yeso, 10 vs. de frente por 26.15 en un costado, 25.63 vs. en otro. Total, 263.90 v. c., cloacas, con doble cámara aguas corrientes, luz eléctrica, adoquinado pago. Base, $ 18.000, 1|3 parte al contado y el resto a 2 años de plazo. Es un buen negocio, se compra con poco dinero. Visítela de 9 a 10 y de 15 a 17. Con un desembolso mínimo se moderniza conforme a las exigencias del lujo y confort modernos que requieren las propiedades de esa zona.

EL SABADO 24 de noviembre, a las 15, en nuestro hall. Títulos perfectos. Seña 8 o|o. Comisión 2 o|o. 1p

Colegiales — Dos magníficas casas, General Paz 241 y 251, con doble línea de tranvías Lacroze al frente, entre Leónes y Chavarría, a una cuadra de la avenida Cabildo, con las tranvías 68, 31, 38 y 34, y 3 cuadras de la estación Colegiales, con 120 trenes diarios. Consta de dos habitaciones, comedor, gran hall cubierto de vidrios, baño, cocina, jardín de acceso, fondo con frutales. Miden 10 varas por 48.50 varas cada casa. Base, $ 17.000 la número 241 y 15.000 la número 251, mitad al contado y mitad a 1 ó 2 años de plazo al 8 o|o de interés. Visite y estudie estos negocios.

EL DOMINGO 18 de noviembre, a las 17.30 (5.30 p. m.) en las mismas. Seña 8 o|o. Comisión 2 o|o. 1p

Como judiciales — En Belgrano. 3 notables lotecitos, Iberá y Zapiola, 2 lotes de 379 y 373 v. c. cada lote. Base, $ 7 y 9 la v. c., con adoquinado, cerco y vereda pagos y facilidades, y el otro General Paz c. Iberá y Guayra, 400 v. c. Base, $ 10 la v. c.

EL DOMINGO 18 de noviembre, a las 14 (3 p. m.), en los mismos. Seña 8 o|o. Comisión 2 o|o. 1p

Desocupada — Av. Luis M. Campos (tranvía 35), allí. Clay 2214, a pocos metros de la nombrada, a 3 cuadras de Santa Fe, tranvías 34, 31, 38 y 68, y Lacroze, en todas direcciones. Se compone de escritorio, 3 dormitorios, gran hall, baño, cocina, cloacas, aguas corrientes, luz eléctrica. Mide 10x40 varas. Base, $ 10.000, 1|2 al contado y el resto a plazos. Visítese. Es un magnífico negocio.

EL DOMINGO 18 de noviembre, a las 16, en la misma. Seña 8 o|o. Comisión 2 o|o. 1p

2 lotes, Av. San Martín y Cayena, allí. Cayena esq. Sapaleri, 2 lotes con facilidades. Miden, la esq. 268 v. c., y el lote lindero 108 v. c. Base, $ 5 la v|c., 1|2 al contado y el resto a 1 ó 2 años de plazo.

EL DOMINGO 18 de noviembre, a las 15.30 (3.30 p. m.), en los mismos. Seña 8 o|o. Comisión 2 o|o. 1p

CASA HABITACION

LLAVE EN MANO

BASE $ 28.000

CON FACILIDADES

Para personas que deseen vivir confortablemente. Llave en mano, a 50 mts. de la Av. Chubut, Av. Warnes 27 esq. Frías, 6 magníficas salas a la calle, hall, baño, cocina, 1 habitación de servicio, patio, galería. Construcción a todo costo, tirantería de hierro, sótano, pisos pino tea, carpintería de cedro, persianas, patio de mosaico, cielorraso de yeso, cloacas, aguas corrientes, luz eléctrica embutida. Base, $ 28.000, 1|2 al contado y 1|2 a 2 años de plazo, al 7 o|o de interés. Visítese a toda hora.

EL DOMINGO 18 de noviembre, a las 16.30 (4.30 p. m.), en la misma. Seña 8 o|o. Comisión 2 o|o. Adoquinado por ambas calles totalmente pagado. 1p

Cabildo y Fco. Lacroze, un notable lote, Fco. Lacroze casi esq. Cabildo. Mide 12x46 vs. Base, $ 25 v|c., 1|3 parte al contado y el resto a 2 ó 3 años de plazo.

EL DOMINGO 25 de noviembre, a las 16.30 (6.30 p. m.), en el mismo. Por informes, planos y prospectos en nuestras oficinas 1156 Sarmiento 1156, U. T. 0406 Rivadavia. 1p

PEDRO y ANTONIO LANUSSE

5.002 hect., en 2 lotes, libres de calles, con amplias facilidades de pago, tercera parte alfalfado, con importantes mejoras en poblaciones, alambrados, aguadas, en San Luis, dep. G. Pedernera, 4 leguas al N. O. de Bagual, F. C. O. Campo especial para invernada por sus excelentes condiciones para alfalfa y buena calidad de sus aguas.

EL MARTES 27 de noviembre, a la hora 15.30 en nuestro hall en ésta, en las siguientes condiciones. Bases por hect. $ 90 el lote 1 y $ 80 m|n el lote 2, con hipoteca de $ 65 y $ 55 m|n, poco más o menos respectivamente cada lote por hect. en cédulas nacionales de la serie 7a., de la cual podrá hacerse cargo el comprador, conforme al saldo y cotización de las cédulas el día de la escrituración, resto al contado al escriturar. Revisar el campo por estación Bagual, dirigiéndose al Sr. Valerio Manzoni. Seña 8 o|o y comisión 2 o|o a cargo del comprador. Planos y demás detalles, solicítense en nuestras oficinas en ésta, Belgrano 436. v16

En Lobería, F. C. S. 592 hect. campo flor, para agricult. y ganad., parte del establec. "La Guitarra", en 2 lotes libres de calle, amplias facilid. de pago, importantes mejoras en poblaciones, alambrados y aguadas, distante 6 leg. de Fernández, 8 de Napaleofú y 10 del pueblo Lobería.

EL DOMINGO 2 de diciembre, a las 15, en el "Hotel Palace" en Balcarce, F. C. S., conforme a las siguientes condiciones. Bases por hect. $ 250 el lote 1 y $ 220 el lote 2, con hipoteca adjudicada de $ 180 y 135 m|n. por hect. respectivamente, cada lote en cédulas nacionales, de las cuales podrá hacerse cargo el comprador, conforme al saldo y cotización de las cédulas el día de la escrituración por ante el escribano en Tandil, que designe el Banco Hip. Nacional, resto al contado en el mismo acto. Para revisar el campo, dirigirse en el mismo establec. al Sr. Juan Pedro Arbiun, o a nuestro agente en Balcarce. Seña 8 o|o y comisión 2 o|o a cargo del comprador. Por planos y mayores informes, dirigirse a nuestro escritorio en ésta o en Balcarce al señor Nicolás V. Carelli.—Pedro y Antonio Lanusse. v15

JOSE BACIGALUPPI e HIJO

Los terrenos más hermosos del Oeste del Municipio

se venderán a cualquier precio

SIN BASE, A TANTO LA V. C.

EN 80 MENSUALIDADES, SIN INTERES

AVENIDAS RIVADAVIA Y TELLIER

ambas adokuinadas y la primera con tranvía número 2. A pocos metros de la estación Liniers del tren eléctrico. Barrio que tiene todo: cloacas, aguas corrientes, luz eléctrica, etc. ¡A 15 minutos de plaza de Mayo!

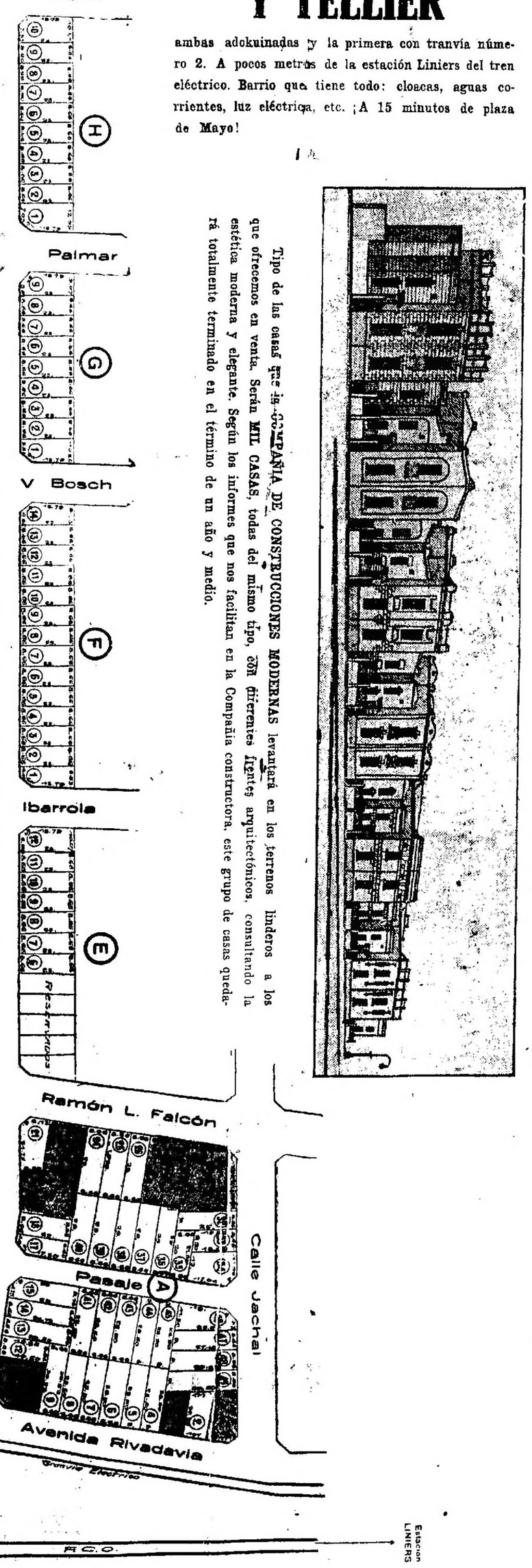

Tipo de las casas que la COMPAÑIA DE CONSTRUCCIONES MODERNAS levantará en los terrenos linderos a los que ofrecemos en venta. Serán MIL CASAS, todas del mismo tipo, con diferencias estética moderna y elegante. Según los informes que nos facilitan en la Compañía constructora, este grupo de casas quedará totalmente terminado en el término de un año y medio.

El que compre uno de estos lotes habrá realizado el mejor negocio del año y se habrá ubicado en un paraje de extraordinario porvenir.

El remate es el Domingo próximo

Pidan planos.

JOSE BACIGALUPPI e HIJO

75 preciosos lotes en Liniers. — 27 gran remate. Todos lotes chicos. Todos de medidas interesantes y aparentes para edificar la casa para la familia o la propiedad de renta. Con frente a las avenidas Rivadavia y Tellier, ambas adoquinadas y la primera con tranvía No. 2 de ida y vuelta, y calles Ramón Falcón, Iberrola, Ventura Bosch, Palmar y Tuyutí, lindando con la fracción adquirida por la "Compañía de Construcciones Modernas", para edificar 1.000 casas económicas, sobre el andén de la estación Liniers, con servicio ininterrumpido de trenes eléctricos que emplean 15 minutos a plaza Mayo. Zona muy importante que cuenta con todas las comodidades de la época, y destinada al más inmediato porvenir. Venta terminante. Sin base, sin pretensión, al tanto la vara y a pagar en 80 mensualidades, sin interés, exigiéndose 3 mensualidades y 2 o|o de comisión en el acto del remate y 3 más al recibir los compradores las libretas respectivas, y las restantes, del 1 al 10 de cada mes, en el Banco Argentino Uruguayo. Visítense. Datos y planos a José Bacigaluppi e hijo, San Martín 56.

EL DGO. 18 de noviembre, a las 15.30, en los mismos. n11

HOY A LAS 15

EN NUESTRA CASA, SAN MARTIN 56

120 grandes lotes en Carhué

SOBRE LA MISMA COSTA

del célebre Lago de Epecuén

BASE $ 50 v. c.

A PLAZOS

SIN INTERES

PIDAN PLANOS

JOSE BACIGALUPPI e hijo

"Epecuén"

en el solitarismo majestuoso de sus apacibles aguas, que se sienten cruzar por el alma como suaves y finísimas hebras de plata, tal vez pronto, mucho más pronto de lo que sueña el pensamiento humano, habrá de despertar con el murmullo de sus mansas olas la admiración del mundo.

120 grandes lotes en Carhué.— Sobre la costa del famoso Lago de Epecuén. Terrenos de propiedad del doctor Vatteone y que forman el floreciente pueblo "Mar de Epecuén". Rodeados del gran balneario Mar de Epecuén y de los hoteles: "Las Delicias", "Madrid Hotel", "Hotel Azul", "Lago Hotel" y "Playa Hotel", así como de hermosos chalets y casas veraniegas sobre la costa misma del lago; 120 hermosos lotes de 1.000 y 1.500 varas cuadradas cada uno. Las mejores tierras sobre la costa del maravilloso lago y las únicas que salen a la venta. Base, $ 0.50 la v. c., 1|2 al contado y 1|2 a un año, sin interés. Con posesión inmediata y títulos en seguida. Pidan planos a José Bacigaluppi e hijo, San Martín 56.

HOY JUEVES 15 de noviembre a las 15, en nuestra casa, San Martín 56. n11

Chacrita en Carhué — Inmediata al célebre Lago de Epecuén y al balneario del Dr. Vatteone, San 5 hectáreas formadas por los lotes 23 y 34 de la chacra número 45. A 800 metros de la costa misma del Lago y del Balneario Mar de Epecuén. Tierra riquísima para todo cultivo, con excelente agua surgente. Base ínfima 300 $ la hectárea por lo que se venderá muy pronto, a tanto la vara cuadrada como ha sucedido con las tierras linderas a la costa del Lago, que se está vendiendo hasta 5 $ v. c. Forma de pago: 1|2 contado y 1|2 a 1 año, sin interés. Datos y planos a San Martín 56.—José Bacigaluppi e hijo.

HOY JUEVES 15 de noviembre, a las 15, en nuestra casa San Martín 56. n14

CASAS

Amplia casa, Av. Charcas 3473 entre Vidt y Bulnes. La ubicación preferida de Palermo. Sobre la plaza Güemes y la iglesia Gran Poder. A un paso de las avenidas Santa Fe y Coronel Díaz. Base inflma, $ 80.000. Pueden quedar en hipoteca $ 20.000 a 1 ó 2 años, interés 8 o|o. Terreno: 10v40 de frente por 58 de fondo. Edificio bien construído, consta de vestíbulo, sala, escritorio, frente imitación piedra, balcones, 3 dormitorios, amplio comedor con sótano, estufa, baño instalado, cocina con económicos, 2 piezas altas, al fondo un dormitorio, amplio galpón, w. c. y lavadero. Techo de azotea, carpintería y celosías cedro, patio mosaicos, empapelados modernos, etc. Adoquinado pago, cloacas, aguas corrientes y luz eléctrica. Visítese. Datos a San Martín 56. José Bacigaluppi e hijo.

EL DGO. 18 de noviembre, a las 17, en la misma. n11

Hermoso hotelito al Norte. — Güemes 3271, entre Coronel Díaz y Billinghurst. A 1 cuadra de la Av. Santa Fe. Barrio esencialmente familiar. Base, $ 1.50 la v. c., 1|2 al contado y 1|2 a 6 y 12 meses, sin interés. Escribano S. Rache. Visítense. Datos, San Martín 56.—José Bacigaluppi e hijo.

EL DOMINGO 18 de noviembre, a las 16, en los mismos. n11

25 notables lotes de terreno.— En lo mejor de Villa Devoto. A muy pocos metros de la Av. San Martín. Con frente a las calles Habana, Pareja y Campana. Base, $ 15 por mes el lote, en 80 meses, sin interés. Después detalles.—José Bacigaluppi e hijo, San Martín 56.

EL DGO. 25 de noviembre, allí. 1p

120 lotes y 1 casa, en Haedo, F. C. O. Forman la quinta de Soria. A 4 cuadras al Norte de la estación Haedo, con servicio ininterrumpido de trenes eléctricos a plaza de Mayo, que solamente emplean 25 minutos. Terrenos altos, los más altos de la zona y rodeados de edificación compacta. Bases, $ 5 al mes, los lotes, y sin base y a tanto por mes, la casa, con 100 mensualidades, sin interés. Después detalles. Entretanto, pidanse planos a nuestra casa, San Martín 56. — José Bacigaluppi e hijo.

EL DGO. 25 de noviembre, a las 14.30. Trenes gratis de Once. 1p

En 80 meses, 3 soberbios lotes. En la parte más linda y más alta de Villa Devoto. Forman la esquina de Avenida América y San Nicolás. A 80 metros de la Avda. San Martín, adoquinada y con servicio de ómnibus, a 3 de la estación Devoto del tranvía Lacroze y a igual distancia de los tranvías 85 y 86. Lotes de 8|50 x 36 de fondo (306 v. c.). Base, $ 15 la v. c. Todo a plazos. El lote No 35 tiene una deuda de 35 cuotas mensuales de 141.35 c|l, sin interés, y el lote No 36 tiene una deuda de 35 mensualidades de 147.01 c|l, sin interés. El resto al contado. Visítense. Datos, San Martín 56. José Bacigaluppi e hijo.

EL DGO. 18 de noviembre, a las 15.30. n14

Por mensualidades. — Terreno en el centro de Caballito Sur. Sobre las Avdas. La Plata y Asamblea. Calle Estrada entre Av. La Plata y Semillosa. Mide 10 por 43v92. Lote No. 32, manzana 1. Base, $ 16 v. c. ¡Todo a plazos! Reconoce una deuda de 52 cuotas mensuales de $ 125.43 c|l, sin interés, el resto al contado. Visítese. Datos a San Martín 56. José Bacigaluppi e hijo.

EL DGO. 18 de noviembre, a las 15.30. n14

TERRENOS

2 lotes: Avenida Escalada esquina Bragado. La esquina mide 273.30 v. c. y el lote lindero sobre Escalada, 116.79 v. c. A 1 cuadra justa del bulevar Juan B. Alberdi, con los tranvías 40, 45 y 48 e inmediatos al Parque Olivera (hoy Avellaneda). Base, $ 4 v|c. 1|2 al contado y 1|2 a 6 y 12 meses, sin interés. Escribano S. Rache. Adoquinado de Escalada pago hasta el día de la escrituración. Visítense. Datos y planos a San Martín 56 — José Bacigaluppi e hijo.

EL DGO. 18 de noviembre, a las 15.30. n11

2 lotes en Vélez Sársfield. — Perfectamente bien situados. Av. Directorio entre Lacarra (con servicio de ómnibus) y Lacarra. Al lado mismo del parque Avellaneda (antes Olivera). A 2 cuadras al Sur de Juan B. Alberdi, con tranvías 40, 45 y 48, y no distante de Rivadavia. Barrio totalmente edificado y de mucha importancia. Son dos lotes unidos que miden 620 y 539 vs. cds. Tienen adoquinado totalmente pago en el frente. Base, $ 1.50 la v. c., 1|2 al contado y 1|2 a 6 y 12 meses, sin interés. Escribano S. Rache. Visítense. Datos, San Martín 56.—José Bacigaluppi e hijo.

EL DOMINGO 18 de noviembre, a las 16, en los mismos. n11

25 notables lotes de terreno.— En lo mejor de Villa Devoto. A muy pocos metros de la Av. San Martín. Con frente a las calles Habana, Pareja y Campana. Base, $ 15 por mes el lote, en 80 meses, sin interés. Después detalles.—José Bacigaluppi e hijo, San Martín 56.

EL DGO. 25 de noviembre, allí. 1p

120 lotes y 1 casa, en Haedo, F. C. O. Forman la quinta de Soria. A 4 cuadras al Norte de la estación Haedo, con servicio ininterrumpido de trenes eléctricos a plaza de Mayo, que solamente emplean 25 minutos. Terrenos altos, los más altos de la zona y rodeados de edificación compacta. Bases, $ 5 al mes, los lotes, y sin base y a tanto por mes, la casa, con 100 mensualidades, sin interés. Después detalles. Entretanto, pidanse planos a nuestra casa, San Martín 56. — José Bacigaluppi e hijo.

EL DGO. 25 de noviembre, a las 14.30. Trenes gratis de Once. 1p

En 80 meses, 3 soberbios lotes. En la parte más linda y más alta de Villa Devoto. Forman la esquina de Avenida América y San Nicolás. A 80 metros de la Avda. San Martín, adoquinada y con servicio de ómnibus, a 3 de la estación Devoto del tranvía Lacroze y a igual distancia de los tranvías 85 y 86. Lotes de 8|50 x 36 de fondo (306 v. c.). Base, $ 15 la v. c. Todo a plazos. El lote No 35 tiene una deuda de 35 cuotas mensuales de 141.35 c|l, sin interés, y el lote No 36 tiene una deuda de 35 mensualidades de 147.01 c|l, sin interés. El resto al contado. Visítense. Datos, San Martín 56. José Bacigaluppi e hijo.

EL DGO. 18 de noviembre, a las 15.30. n14

76 lotes en el Caballito.—Con frente a la avenida Castañares y calles Emilio Mitre, Palbastro, Cachimayo. A 150 metros de la Av. Asamblea (adoquinada y con tranvías 26 y 34) y del mercado cinematógrafo, etc. Inmediatos al parque Chacabuco y al barrio Caffarena de casas baratas. En el centro de una zona de extraordinario desarrollo. Base, $ 16 por mes el lote en 80 mensualidades, sin interés. Después detalles.—José Bacigaluppi e hijo. San Martín 56.

EL DGO. 2 de diciembre, en los mismos. 1p

2 lotes centrales — Av. Garay entre Luca y Juan Funes. Doble vía de tranvía al frente. Son unidos y miden, uno 9 por 34v82 (304 v. c.), y otro mide 10 por 43v76 y un martillo a favor, de 2v82 por 9v83 (466.30 v. c.). Base, terminante, $ 20 v. c. Forma de pago: 20 o|o al contado, resto a 6, 12, 18 y 24 meses de plazo, interés 7 o|o. Escribano E. Igartúa. Especiales por sus medidas y sitios para edificar propiedades de renta o casas de familia. Visítense. Datos a San Martín 56. — José Bacigaluppi e hijo.

EL DOMINGO 18 de noviembre, a las 17, en los mismos. n13

3 grandes lotes. En 36 meses. Ideales para industrias, fábricas, corralones, depósitos o para edificar casas de departamentos. En el centro de Caballito, Calle Méndez de Andes entre Cayena y Paramaribo. Miden 11v50 por 72. Están unidos y se dará opción. Base, $ 19 v. c. Adoquinado pago. Escribano A. Wille Bleie.—José Bacigaluppi e hijo, San Martín 56.

EL DGO. 18 de noviembre, a las 15. n14

2 lotes sobre Avda. La Plata. Con grandes facilidades de pago. Calle Estrada entre Av. La Plata y Semillosa. Tranvía en la esquina. A 1 cuadra de la Av. Asamblea y entre edificación. Lotes N. 15 y 16. Miden cada uno 10 varas de frente por 37v92 de fondo (1039v c 28|c). Base, $ 15 la v|c. Todo a plazos. El lote N.o 35 tiene una deuda de 35 cuotas mensuales de 141.35 c|l, sin interés, y el lote N.o 36 tiene una deuda de 35 mensualidades de 147.01 c|l, sin interés. El resto al contado. Visítense. Datos, San Martín 56. José Bacigaluppi e hijo.

EL DGO. 18 de noviembre, a las 15.30. n14

Por mensualidades. — Terreno en el centro de Caballito Sur. Sobre las Avdas. La Plata y Asamblea. Calle Estrada entre Av. La Plata y Semillosa. Mide 10 por 43v92. Lote No. 32, manzana 1. Base, $ 16 v. c. ¡Todo a plazos! Reconoce una deuda de 52 cuotas mensuales de $ 125.43 c|l, sin interés, el resto al contado. Visítese. Datos a San Martín 56. José Bacigaluppi e hijo.

EL DGO. 18 de noviembre, a las 15.30. n14

JOSE FERRERO

CONSTITUCION 2425

BUENA CASA HABITACION

O RENTA

LLAVE EN MANO

BASE $ 20.000

TOTALMENTE A PLAZOS

v13

Ubicación codiciada, muy próxima al boulevard San Juan, 2 cuadras de esta importante arteria de la zona Sud, barrio comercial y progresista, con varias líneas de tranvías en la misma puerta a todas direcciones. Distribución: gran sala, con ventana moderna, 3 dormitorios, baño revestido de azulejos, carpintería de cedro, nueva, pisos lustrados, cocina y dependencias, parral, patio de mosaicos, frente imitación piedra, todo muy buena construcción y a todo costo. Puede visitarse de 12 a 13.30 todos los días, hora que serán atendidos por un empleado de mi oficina.

EL DOMINGO 18 de noviembre, a las 14.30, en la misma. Otros informes, ruego solicitarlos por U. Teléfonica 1719. Mitre, carta o personalmente a mis oficinas, Paso 117. v13

Casa y dos departamentos. — En Floresta. Calle Orán 1663-65, entre Camarones y San Blas. Base, $ 16.000, incluso 8.800 cédulas. Renta actual, con contrato, $ 300 al mes ($ 3.600 al año). La casa consta de: jardín, 4 dormit., uno más chico, baño, cocina, pieza alta y lavadero. Renta $ 130 al mes. Un departamento consta de 2 piezas, cocina, baño y lavadero. Renta $ 80 al mes. Otro departamento de 3 habitaciones, baño y cocina. Renta $ 90 al mes. Construcción en cal, con tirantería hierro. Moderna. Hay aguas corrientes. La ubicación es de gran porvenir: al frente circulan ómnibus entre Rivadavia y Jonte y viceversa. Visítese. Datos a San Martín 56. — José Bacigaluppi e hijo.

EL DGO. 18 de noviembre, a las 14.30, en la misma. n12

Casa Carlos Calvo 2242 al 2246. Entre Pasco y Pichincha. Sobre Entre Ríos. San Juan e Independencia. Ubicación de valor positivo. Casa antigua, en terreno de amplias dimensiones, muy apareute para levantar un gran edificio de renta o una amplia casa de familia. Mide 10 varas de frente por 62 de fondo. Edificio de sala, ocupada por carnicería, cuyas instalaciones (mostrador y ganchero) entran en la venta, 2 habitaciones y varias de madera. Pavimento de asfalto, cloacas, luz eléctrica y aguas corrientes. Renta actual muy baja, $ 2.160 al año. Puede dar mucho más. Base, $ 18.500, 1|2 a 1 año, interés 7 o|o. Visítese. Datos a San Martín 56. — José Bacigaluppi e hijo.

EL DGO. 18 de noviembre, a las 17.30. n13

Casa y dos departamentos. — En Floresta. Calle Orán 1663-65, entre Camarones y San Blas. Base, $ 16.000, incluso 8.800 cédulas. Renta actual, con contrato, $ 300 al mes ($ 3.600 al año). La casa consta de: jardín, 4 dormit., uno más chico, baño, cocina, pieza alta y lavadero. Renta $ 130 al mes. Un departamento consta de 2 piezas, cocina, baño y lavadero. Renta $ 80 al mes. Otro departamento de 3 habitaciones, baño y cocina. Renta $ 90 al mes. Construcción en cal, con tirantería hierro. Moderna. Hay aguas corrientes. La ubicación es de gran porvenir: al frente circulan ómnibus entre Rivadavia y Jonte y viceversa. Visítese. Datos a San Martín 56. — José Bacigaluppi e hijo.

EL DGO. 18 de noviembre, a las 14.30, en la misma. n12

¡2 casas muy baratas! — En Floresta Sur. Realmente baratas. Hay que venderlas a cualquier precio.

LOBO

G. G. GROSSO

Oficina de Tierras — SARMIENTO 533

Mirando al Río de la Plata

En Rivadavia

28 lotes en 80 meses

En Vicente López

27 amplios lotes, a largos plazos

En las barrancas de Rivadavia. En 80 meses, 28 lotes en distintas ubicaciones, a saber: 5 lotes en la calle Obligado y Correa, a un paso de Cabildo, 8 lotes en calles Arcos, Arias y O'Higgins, ubicados en forma que jamás podrán quitarle la vista al río, y desde donde se domina también gran parte de la ciudad y su gran Puerto, 4 lotes en calles 8 de Febrero entre Pico y Vedia, lindando con el andén de la estación Rivadavia; 8 lotes en calle Vedia, en la misma estación Rivadavia, con el tren eléctrico en casa, 1 lotecito calle Arias entre 8 de Febrero y 11 de septiembre, y 5 lotes en calles Vedia, Arcos, Obligado y bulevar Circunvalación, mirando al río de la Plata. Venta liquidación, sin base.

EL DOMINGO 18 de noviembre, a las 15 en punto, empezando por la esquina Obligado y Correa y siguiendo en el orden indicado. Seña 3 mensualidades en el remate y otras 3 dentro de los 15 días. Comisión 2 o|o. Escrituras con títulos perfectos por el escribano señor Juan Lupi. Posesión inmediata. Informes y prospectos con planos, Sarmiento 532, U. T. 4520, Avd. —G. G. Grosso. n11

En el puerto. 2 espléndidos terrenitos de 240 y 300 v. c. Calles Venezuela y Azopardo, a 1 cuadra de la Avda. 9 de Julio y a 4 de la Casa de Gobierno y plaza de Mayo, entre el más importante núcleo de casas de comercio. Para cualquier destino, estos terrenos se prestan para obtener rentas de 1 y segura. Base, \$ 50 la vara cuadrada, mitad al contado y mitad a un año, con 7 o|o de interés.

EL SABADO 17 de noviembre, a las 17, en los terrenos. Escrituras con títulos perfectos ante el escribano señor Juan Lupi. Seña 3 o|o. Comisión 3 o|o. Informes y planos, Sarmiento 533.—G. G. Grosso. n11

Arturo Demarco

Judiciales — 1 casa y 5 terrenos en Ituzaingó y una fracción de tierra en Morón.

EL DOMINGO 18 de noviembre, a las 11: 2 terrenos en Morón, 88.33 por 44 mts. 16. Base, \$ 1.872.—A las 14: lo siguiente en Ituzaingó, frente a la estación, propiedad calle Víctor Manuel, de 18.60 por 100.80 metros con 4 salas y dependencias. Base, \$ 7.200. 5 lotes de terreno, calle Víctor Manuel y Mazzini, de 8.66 m|s. por 25m98 c|uno. Base, \$ 4.80 el m., igual a 3.60 v. c. Seña 10 o|o. Comisión 2 o|o. Los autos se tramitan en los tribunales de La Plata. Datos detallados, Boletín Oficial y Los Debates de La Plata.—Arturo Demarco. n11

Tres terrenos — Base, 0.50 la v|c., al contado, a liquidar, Cosquín entre B. Pasos y Montiel.

EL DGO. 18 de noviembre, a las 16 horas. Planos y datos, B. Mitre 720.—A. Demarco. n11

CARLOS F. PODESTA

v22

En San Fernando, F. C. C. A. La casa quinta conocida por la del general Arias. Superficie, 88 v. cuadradas. Venta por división de condominio, con facilidades de pago y llave en mano. Calle Alsina 1262 esquina Ayacucho. La ubicación más descollante y valiosa de esa ciudad ventajera, rodeada de las casas quintas de los señores Alvear, Sundt, Mezquita, Gómez, Sastre, Smith y otros. A 4 cuadras de la estación del ferrocarril eléctrico y 2 del ferrocarril a vapor, lo que significa encontrarse a 30 minutos de la capital federal. Propiedad compuesta de subsuelo, planta baja y planta alta, inteligentemente distribuída. Subsuelo: 3 dormitorios, hall, vestíbulo, antecámara, baño, carbonera, gran cocina. Planta de recepción: gran hall, sala, amplio comedor, antecomedor, escritorio, baño instalado y en su contrafrente, una hermosísima terraza. Planta alta: 4 espaciosos dormitorios, hall, vestíbulo y pasaje. Dimensiones: 57m23 c. frente a la calle Alsina, 101m62 c. frente a la de Ayacucho, con un martillo en cont. de 12m66 c. en su costado Norte, el que empieza a los 58m44 c. de la calle Alsina, hasta dar con la línea de su contrafrente, que mide 43m30 c., encerrando este polígono una superficie de 5.311 mts. 33 cts. cds., igual a 7.841 vs. 77 cs. cds. Ad corpus. Base definitiva, \$ 67.500. Mitad al contado, el saldo a un año de plazo, interés 8 o|o.

EL DOMINGO 18 de noviembre, a las 15.30 en la misma. Detalles: Edificio de sólida construcción, hecho a todo costo, de elegante línea, muros enduídos, mosaicos extranjeros y del país, carpintería y escalera de cedro, herrajes finos, escalera de mármol de Carrara, gran portada y verja de hierro forjado, buenos empapelados, artística escalera de mármol que da acceso a la planta alta, decoraciones al óleo baños lujosamente, luz eléctrica, jardín con variedades de plantas de adorno, árboles frutales y de bombas, agua corriente, repartido para el agua en mano. Se da cuenta de precio y 2 o|o de comisión efectivo. Visítese de 11 a 17.—C. F. Podestá, olvidado 1216 — Teléfono v18

Judicial. — Montevideo 1685, esq. Av. Quintana, ubicada en pleno barrio aristocrático. Propiedad compuesta de subsuelo y planta baja, produce \$ 230 mensuales, alquileres reducidos. Distribución: subsuelo, 5 amplias habitaciones, baño, despensa, cocina, antecocina, carbonera, pieza, etc. Piso bajo: Entrada con escalinata de mármol, hall, sala, escritorio, comedor, antecomedor, dormitorios, baño y un departamento con las mismas comodidades, vestíbulo, 2 amplias piezas y baño. Construcción: sólida, hecha en cal, con frantería de hierro, azotea baldosa francesa, mosaicos extranjeros y del país, buena carpintería, cedrillos de cedro, pisos de parquet de teca, cielos rasos de yeso y buenos empapelados. Dimensiones: 8 m. 50 c. de frente a la Av. Quintana por 24 m. 64 c. de frente a Montevideo, formando esquina, teniendo en su costado SE. un martillo a favor de 8 m. de NO. y SE. que tiene pieza a los 12m80 c. de la línea de edificación de la Av. Quintana, por 21 m. 84 c. SE. a SO. hasta dar con la línea de fondo, que tiene 11 m. 50 c. Encerrando este polígono una superficie de 356m96 dec. cdrs. Base, \$ 73.333.33 o sean las 2|3 partes de su tasación.

EL JUEVES 22 de noviembre, a las 15, en mi salón, Rivadavia 1216. Venta ordenada por el señor juez de Primera Instancia en lo Civil de la Capital doctor Fernando M. Colombres, hoy interinamente a cargo del Dr. Sandullo, a propuesta de partes en el juicio testamentario: Podestá Bartolomé C. por división de condominio. Por mandato del mismo juzgado exigiré el 5 o|o a cuenta de precio y el 2 o|o de comisión en efectivo. Las escrituras serán otorgadas por ante el escribano Sr. Antonino Soares. Mayores informes a mis oficinas Rivadavia 1216 o a la secretaría del autopartante.—Carlos F. Podestá. v22

Judicial. — Con cédulas, Avenida Quintana 188 entre Parera y Montevideo, rodeada de suntuosas y valiosas residencias. Propiedad de altos y bajos, forma petit hotel, y cuya distribución es la siguiente. Planta baja: jardín al frente, zaguán, hall, sala, antesala, escritorio, comedor, antecomedor, cuarto de calefón, cuarto, cocina, antecocina, w. c.; dos escaleras la que da acceso a la otra planta alta, una principal y otra de servicio. Planta alta: hall igual al del piso bajo, siete habitaciones, 2 cuartos de baño, escalera de acceso a la azotea, donde se encuentra un departamento con 5 habitaciones y su baño correspondiente. Construcción: en cal, en perfecto estado. Buena carpintería, celosías de hierro y cedro, pisos de pino de tea y parquet, mosaicos extranjeros y del país, mampara de hierro con cristales ingleses, vitraux, cielos rasos de yeso, empapelados, etc. Dimensiones: 12m. c. de frente por 34m. 54 c. de fondo en el costado S. E. y en el costado N. O. un martillo en contra que empieza a los 12m.80 c. de la línea de edificación de 8 m. de frente por 21m.84 c. de fondo, contrafrente 8m.40 c., encerrando este polígono una superficie de 304 m. 2 dec. cds. Base, \$ 62.333.33 inclusos los 40.000 en cédulas argentinas que reconoce la propiedad a favor del Banco Hipotecario Nacional, con las que el comprador podrá continuar devolviendo la suma amortizada.

EL JUEVES 22 de noviembre, a las 15 horas, en mi salón, Rivadavia 1216. Venta por orden del Sr. juez de primera instancia en lo civil Dr. Fernando M. Colombres, hoy interinamente a cargo del Dr. Campos, secretaría del Sr. Sandullo, a propuesta de partes, en el juicio sucesorio de Podestá Bartolomé C., por división de condominio. Las escrituras serán otorgadas por el escribano Sr. Antonino Soares. Exigiré por mandato del mismo juzgado el 5 o|o a cuenta de precio y el 2 o|o de comisión en dinero efectivo. Mayores informes a mis oficinas, Rivadavia 1216 o a la secretaría del autorizante.—C. F. Podestá. Nota: Visítese a toda hora. Está desocupada. v22

V. P. CACURI

JUDICIALES

de la sucesión de don Diego de Alvear. El edificio ocupado por el stud Don Alfonso. Produce \$ 8.400 anuales. Base, \$ 38.524.40, mitad a plazos. Otros 2 studs y 22 lotes con frentes a Olleros, Gorostiaga, Blandengues y Migueletes. Bases desde \$ 7.33 a \$ 13.33 v. c. El domingo, allí. Pidan plano ilustrado.

Judicial: De la sucesión de don Diego de Alvear: Frente al hipódromo: Tres studs y 22 lotes de terreno, frentes a Olleros, Blandengues, Gorostiaga y Migueletes. Stud A, y lote 1, frente a Migueletes: 52.28 metros; 32.30 al Sud Este, lindando en parte con el lote 22 de esta subdivisión, y 52.26 al Sud Oeste, lindando con el stud B y lote 21, y 36.17 metros al N. Oeste, lindando con el lote 2; superficie 1.739.06 metros cuadrados. Tiene 16 boxes de 4 metros x 4 y uno de 5.50 metros por 4 m. pisos de tablones, paredes revestidas pino tea, machihembrado hasta dos metros de altura, dos piezas para forraje, cocina, dos habitaciones más, baño instalado, pileta, escritorio y una habitación más. Base \$ 87.075.95. Stud B, y lotes 21 y 24, miden 53.26 metros al N. E., lindando con el stud A, y lote 1, al S. E. 33.30 en cuyo centro sale el martillo que forma el lote 24 frente a Gorostiaga que mide 11.10 metros de frente por 16.59 de fondo, al S. O. la línea N. P. que deslinda al stud C, y lote 20 y que mide 52.26 metros, al N. O. la línea B. C. de 33.30 metros, lindando con los lotes 2, 9, 10, 11 y 19. Total 1.926.10 metros cuadrados. Con las mismas comodidades que el anterior. Base \$ 38.524.40. Stud C, y lote 20, cuyos lados miden 52.26 metros al N. E., lindando con el stud B, y lote 21; 34.76 metros al S. E., lindando en parte con el lote 26 y en parte a la calle Blandengues o sea al S. O. 52.26 metros y al N. O. 34.51 metros, lindando con el lote 19; o sea una superficie total de 1.801.15 metros cuadrados y con las mismas comodidades que los anteriores. Base \$ 37.586.77. Lote 2, frente a Migueletes, 312.73 metros. Base \$ 9 los 75 decímetros cuadrados. Lote 3, frente a Migueletes 236.88 metros cuadrados. Base pesos 9 los 75 decímetros cuadrados. Lote 4, frente a Migueletes. Superficie 161.04 metros cuadrados. Base \$ 9 los 75 decímetros cuadrados. Lote 5, esquina Migueletes y Olleros, superficie 182.75 metros cuadrados. Base \$ 18.33 los 75 decímetros cuadrados. Lote 6, frente a la Avenida Olleros, superficie 152.20 metros cuadrados. Base \$ 12 los 75 decímetros cuadrados. Lote 7, frente a la Avenida Olleros, superficie 265.47 metros. Base \$ 12 los 75 decímetros cuadrados. Lote 8, frente a la Avenida Olleros, superficie 350.75 metros cuadrados. Base \$ 12 los 75 decímetros cuadrados. Lote 9, frente a la Avenida Olleros, superficie 436.06 metros cuadrados. Base \$ 11.33 los 75 decímetros cuadrados. Lote 10, frente a la Avenida Olleros, superficie 516.38 metros cuadrados. Base \$ 12 los 75 decímetros cuadrados. Lote 11, frente a la Avenida Olleros, superficie 457.46 metros cuadrados. Base \$ 11.33 los 75 decímetros cuadrados. Lote 12, frente a la Avenida Olleros, superficie 318.64 metros cuadrados. Base \$ 12 los 75 decímetros cuadrados. Lote 13, frente a la Avenida Olleros, superficie 328.93 metros cuadrados. Base \$ 12 los 75 decímetros cuadrados. Lote 14, frente a la Avenida Olleros, superficie 189.25 metros cuadrados. Base \$ 12 los 75 decímetros cuadrados. Lote 15, esquina Avenida Olleros y Blandengues, superficie 256.76 metros cuadrados. Base \$ 12.33 los 75 decímetros cuadrados. Lote 16, frente a Blandengues, superficie 176.70 metros cuadrados. Base \$ 9 los 75 decímetros cuadrados. Lote 17, frente a Blandengues, superficie 176.17 metros cuadrados. Base \$ 9 los 75 decímetros cuadrados. Lote 18, frente a Blandengues, superficie 325.52 metros cuadrados. Base \$ 9 los 75 decímetros cuadrados. Lote 19, frente a Blandengues, superficie 325.12 metros cuadrados. Base \$ 9 los 75 decímetros cuadrados. Lote 22, frente a Gorostiaga, superficie 121.44 metros cuadrados. Base \$ 7.33 los 75 decms. cuadrados. Lote 23, frente a Gorostiaga, superficie 184.15 metros cuadrados. Base \$ 8 los 75 decms. cuadrados. Lote 25, frente a Gorostiaga, superficie 184.15 metros cuadrados. Base \$ 8 los 75 decímetros cuadrados. Lote 26, frente a Gorostiaga, superficie 147.16 metros cuadrados. Base \$ 8 los 75 decms. cuadrados. El adquirente del stud A, y lote 1 tendrá opción al lote 22 con frente a Gorostiaga por el precio de tasación (12 los 0.75 dm2). El adquirente del stud B, y lote 21, tendrá opción al lote 24 frente a Gorostiaga por el precio de tasación (12 los 0.75 dm2). El adquirente del stud C, y lote 20, tendrá opción al lote 26 frente a Gorostiaga por el precio de tasación (12 los 0.75 dm2). Venta ordenada por el señor juez doctor Martín Abelenda, secretaría del doctor Napoleón Díaz, en la sucesión de don Diego de Alvear. Seña y a cuenta de precio 8 o|o. Comisión 2 o|o. Remate.

EL DOMINGO 18 de noviembre, a las 15 horas, allí. Las escrituras serán otorgadas por el escribano señor don Ernesto García Díaz. Soliciten informes y planos a mis oficinas: Rivadavia 827.—V. P. Cacuri. Nota: Los studs y lotes correspondientes se pagarán mitad al contado y mitad a un año con 7 o|o. Los lotes restantes al contado. n15

Rivera, Dorrego, terreno Niceto Vega, al lado del Núm. 5960; 10x62 vs., con adoquinado pago, tranvías 96, 95 y 97. Base, \$ 10 v|c., con facilidades. Remate:

EL DOMINGO 18 de noviembre, a las 14, en el mismo.—V. P. Cacuri. n11

Belgrano: O'Higgins N.° 2328, 15x40, a pocas cuadras de la estación del eléctrico, inmediato a la plaza, iglesia. Casa antigua con verja y jardín, 5 habitaciones principales, 2 baños y dependencias con facilidades. Remate:

EL DOMINGO 18 de noviembre, a las 17.30, en la misma.—V. P. Cacuri. n11

Plaza Italia, Santa Fe: Uriarte 2319, casa compuesta de: frente imitación piedra, sala, zaguán estucado, escritorio, 4 habitaciones, cocina, baño instalado, pieza servicio, w. c., cloacas, celosías, adoquinado, etc. Se entrega desocupada. Visítese de 14 a 18. Base, \$ 16.500. \$ Remate

EL DOMINGO 18 de noviembre, a las 16.30, allí.—V. P. Cacuri. n11

M. J. Alessi y Cía.

San Isidro. A 5 cuadras al S.E. de la est. Beccar, F. C. C. A. (eléctrico). Las 48 meses, 5 lotes ideales. Av. Manuel Obarrio (camino de automóviles macadamizado) esq. Washington. Rodeado por las residencias de Escobedo, Malbrán, Vivot, Bidart, Martín, Haedo, Bustamante, Guerrico, etc., y próximos al conocido almacén de Arnaldo, donde pueden pedirse planos. Sin base, a tanto por mes el lote.

EL DOMINGO 18 de noviembre, a las 17, en los mismos. Lotes de 225 a 405 v|o. Visítese. Seña, 4 meses. Planos e informes, Florida 230.—M. J. Alessi y Cía. n14

Miguel A. Martínez Gálvez y Cía

Judicial. Campo en Chivilcoy, provincia de Buenos Aires, 168 hectáreas, 86 áreas, 13 centiáreas.

PROPIEDAD, calle Guardia Vieja N.o 3360 al 3362 capital.—Por disposición del señor juez de 1.a instancia, Dr. Roberto Ilunge, en los autos sucesorios de don Pedro Luis Corutti, que tramitan por la secretaría del Dr. Fermín M. Alsina, venderé estas propiedades en el local de los señores Furst Zupiola y Cía., calle Reconquista 434.

EL DIA MIERCOLES 21 de noviembre, a las 15 horas.—Lo—Un campo a tres leguas de la estación Chivilcoy, F. C. O., de un mil diecisiete metros y nueve metros de frente al S. E. por un mil trescientos metros cinco centímetros de frente al N. E., por un mil doscientos noventa y ocho metros cuarenta centímetros de contrafrente al N. O. y un mil trescientos metros sesenta centímetros al S. O., formando un total de ciento setenta y ocho hectáreas, ochenta y seis áreas y trece centiáreas. Tierra especial para agricultura y ganadería, alambrado en toda su extensión con 5 hilos y está dividido en 5 potreros, con postes de quebracho y varillas de lapacho, todo en muy buen estado. Población de 2 piezas de materiales, techo de zinc, un galpón para depósito de madera, con techo de cinc, de 21m35c de largo por 8m85c de ancho; 4 piezas de adobe y cocina de 22.40 por 4.80, galpón de madera, techo cinc, de 18 mts. de largo p. 5.80 de ancho, un jagüel, una bomba. Agua buena y a poca profundidad. Monte de Alamos, Eucaliptus, más 50 frutales. Tasación, \$ 97.800. Base, 2|3 partes, \$ 65.200 m|n. 2.—Propiedad Guardia Vieja 3360|62: 8 metros 66 centímetros de frente por 42 metros 43 centímetros de fondo (8.66x42.43). Superficie: 367 metros con 38 decímetros cuadrados (367.44 mts. cds.). Esta propiedad, con el frente y la sala de material, se compone, además, de cinco habitaciones de madera y un galponcito, techos cinc. Tasación, \$ 34.000. Base, 2|3 partes, \$ 22.666 (moneda nacional). Seña a cuenta de precio, 5 o|o. Comisión 3 o|o a cargo del comprador. Más datos, 2.a Galería Güemes, escritorio 429 (4.o piso), entrada Mitre, U. T. 6290 Avenida y 25 y 72 interno, o a la secretaría actuaria. Escrituras, el escribano Juan D'Nola.—F. M. Alsina, secretario. v21

JUDICIAL

Casa Saavedra 960 - 62

BASE, \$ 16.000 o sean las 2|3 partes de su tasación.

EL SABADO 17 de NOVIEMBRE a las 17 horas en la misma. v17

Entre Estados Unidos y Carlos Calvo, a una cuadra de Independencia y dos de San Juan. Mide 8m66 de frente al O. por 26m114 mm. de fondo. Plantá baja N.o 962: zaguán, sala, 4 habitaciones y 1 pieza de servicio, w. c. y cocina, cielos rasos de yeso en las 3 primeras habitaciones y de tela en las demás, azotea, pisos de pino spruce y tea, techos de hierro, patios de mosaicos. Planta alta: 5 habitaciones de madera y hierro, w. c., cocina, cloacas, etc. Orden del señor juez en lo civil doctor Marcos A. Figueroa, secretaría del doctor Jorge González del Solar, en el juicio por división de condominio Perillo María Rosa y otro contra Valente de Perillo doña María Rosa y otras. Seña 5 o|o a cuenta de precio y 2 o|o de comisión a cargo del comprador. Informes Florida 248, U. T. 6787. Avda. o Palacio de Justicia, secretaría del autorizante.—M. A. Bugallo Acosta. v17

Villar Sáenz Peña y Martel

Judicial — 5 lotes en Vélez Sársfield y uno en el Caballito. A media cuadra de la Avenida Juan B. Alberdi. Frentes los cinco en frente a la calle Alvarito entre Juan B. Alberdi y Bragado y dos con frente a la calle Corvalán, entre Juan B. Alberdi y Bragado. Superficies de 176.88 hasta 414.72 mts. cds. Bases desde \$ 3.75 hasta \$ 6 el metro cuadrado.

EN EL CABALLITO. Terreno esquina Guayaquil y Rigles, a 2 cuadras de la estación subterránea José M. Moreno. Mide 14 mts. frente N. E. sobre Guayaquil (adoquinada), por 11 mts. 45 frente S. O. sobre Rigles, ambas lindando la ochava 11.5 mts. 95, y al S. E. 16 mts. 70, al N. E. 14 mts. 40. Superficie: 196.32 mts. cds. Base, \$ 916.16 m|n. (\$ 4.66 el mt. cdo.).

EL SABADO 17 de noviembre, a las 16, en mi hall, Reconquista 321. Venta por orden del Sr. juez civil Dr. Campos, secretaría Dr. Damaría, a propuesta de partes, en la sucesión Eduarda Roldán de Pereyra. Seña 10 o|o. Comisión 3 o|o. Escribano Arturo Planes. Planos detallados en mis oficinas; Reconquista 321.—Villar Sáenz Peña y Martel. v14

M. A. BUGALLO AGOSTA

JUDICIAL

Casa Saavedra 960 - 62

BASE, \$ 16.000 o sean las 2|3 partes de su tasación.

EL SABADO 17 de NOVIEMBRE a las 17 horas en la misma. v17

Entre Estados Unidos y Carlos Calvo, a una cuadra de Independencia y dos de San Juan. Mide 8m66 de frente al O. por 26m114 mm. de fondo. Planta baja N.o 962: zaguán, sala, 4 habitaciones y 1 pieza de servicio, w. c. y cocina, cielos rasos de yeso en las 3 primeras habitaciones y de tela en las demás, azotea, pisos de pino spruce y tea, techos de hierro, patios de mosaicos. Planta alta: 5 habitaciones de madera y hierro, w. c., cocina, cloacas, etc. Orden del señor juez en lo civil doctor Marcos A. Figueroa, secretaría del doctor Jorge González del Solar, en el juicio por división de condominio Perillo María Rosa y otro contra Valente de Perillo doña María Rosa y otras. Seña 5 o|o a cuenta de precio y 2 o|o de comisión a cargo del comprador. Informes Florida 248, U. T. 6787. Avda. o Palacio de Justicia, secretaría del autorizante.—M. A. Bugallo Acosta. v17

A. Esteve y Cía.

Corrientes 431 — U. T. 1208. Avenida

Linda casa en Flores. Calle Junín 2973 y Varela, con tranvía 49 comb. subt. Mide 10 por 29 vs. Base 7.000 \$. a plazos. Vestíbulo, hall, hab., comedor, 2 piezas más, baño, cocina, gal. de material, c. de yeso, c. de cedro, cloacas, etc. Visítese. Llaves en mano.

EL DOMINGO 18 de noviembre, a las 16 allí. v16

Carniceros y almaceneros—Ojo 3 casas de ocasión en Almagro. Con grandes deseos de liquidar arriba de la base. Avdas. Corrientes, Chubut y Río de Janeiro. Frente al Parque Centenario. Calle Ramos Mejía 1043 al 45 y 1047|49. Bases \$ 14.000 y \$ 12.000 a plazos. Edificio del número 1043|45: Salón de negocio, 5 piezas, comedor, baño, cocina, celosías, luz eléctrica, etc. La del número 1047|49: Salón de negocio ocupado por una carnicería, entrando en la venta las instalaciones, inmuebles, el mostrador, 3 piezas, 1 mixta, baño, cocina. Tienen cloacas en condominio, luz eléctrica, adoq. pago, etc. Visítense. Tranvías Lacroze, 99, 12 y 18 al frente, comb. subt.

EL DOMINGO 18 de noviembre a las 16, en las mismas. 1p

Industriales — Un buen negocio, en la mejor ubicación del Oeste, Avda. Triunvirato y Camping, Avda. M. Drago 374 (antes Atacama). Mide 4x12 y media m|fondo 12.000 pesos a plazos. Dos piezas, una mixta, cocina, gran galpón, cloacas, adoq. pago, etc. Visítese.

EL DOMINGO 18 de noviembre a las 17, allí. 1p

Eduardo J. Jiménez

Judicial — Hernandarias No. 1721|25, entre California y Coronel Salvadores, a una cuadra de la plaza Brown, con tranvías al frente, y donde el valor de la propiedad adquiere cada día más interés, por su proximidad a grandes establecimientos industriales y fabriles y al Mataderito. Mide su terreno 17.32 mts. de frente por 43.80 mts. de fondo, con una edificación al frente, de material, y al fondo, de dos pisos de ladrillos (43.80 mts.), galpón de cinco al fondo, adoquinado, cloacas, agua corriente, luz eléctrica, etc., etc. Base, las 2|3 partes de su tasación, o sean \$ 20.015.74 m|n.

EL DOMINGO 25 de noviembre, a las 15 (4 por ciento), en mi salón, Rivadavia 1216. Venta por orden del Sr. juez civil Dr. Campos, secretaría del Dr. Sandullo, en el juicio sucesorio de Podestá Bartolomé C. Por división de condominio. Por mandato del mismo juzgado exigiré el 5 o|o a cuenta de precio y el 2 o|o de comisión en efectivo. Las escrituras serán otorgadas por ante el escribano Sr. Antonino Soares. Mayores informes a mis oficinas Rivadavia 1216 o a la secretaría del autopartante.—Carlos F. Podestá. v22

FRANCISCO ABALO

Con adoquinado y tranvía a Plaza Mayo

EN

Avellaneda

62-LOTES-62

EN 100 MENSUALIDADES

Léase aviso siguiente

62 lotes. En Avellaneda. En 100 mensualidades. A 50 varas de la Avda. Pavón, adoquinada y tranvías del Sud Nos. 101, 102, 103 y 104 a Plaza de Mayo, a Pompeya y Terrenos altos y rodeados de edificación, con frentes a las calles Formosa, Chaco, Bolívar, G. Udaondo, a 1 cuadra de los terrenos del Banco Español y de la estación del tranvía. Terrenos conocidos por Villa Atlántica, entre las estaciones Gerli y Lanús. Base, \$ 10 por mes el lote. Condiciones de la venta: 3 meses en el acto del remate y 2 o|o de comisión, y 3 meses más al recibir el título provisorio y una vez abonados 20 meses títulos definitivos por el escribano señor Esteban Benza. Los interesados pueden visitar los terrenos tomando el tranvía del Sud y bajar en Pavón y Chaco, a 1 cuadra de los terrenos en venta. Planos, Bolívar 256, U. T. 3746. Avenida.

EL DOMINGO 18 de noviembre, a las 15, en los mismos.—F. Abalo. v18

A 4 años de plazo. 5 propiedades flamantes, recién construídas. Desocupadas. En Vélez Sársfield, Avda. Gaona 3420-28-36-54 y 66, al lado de Seguridad. Base, \$ 10.000 cada una. Visítense. Despache detalles.

EL DOMINGO 25 de noviembre, a las 17.—F. Abalo. v17

Dean Funes 1074 al 76. — Altos y bajos, con 20.000 cédulas. Propiedades de renta. Base, \$ 30.000. Despache detalles. Visítense de 9 a 11 y de 16 a 18. Datos, Bolívar 256.

EL DOMINGO 25 de noviembre, a las 18. —F. Abalo. v17

23 lotes, en 100 mensualidades. En Vélez Sársfield, Avda. Escalada, con adoq. pago. Avda. Emilio Castro. Circunvalación Nacional. Manuel Artigas, a 1 cuadra de Juan Bautista Alberdi, adoq. y tranvías 40, 45 y 98, combinación subterráneo. Base, \$ 10 por mes el lote. Planos, Bolívar 256.

EL DOMINGO 2 de diciembre, a las 15.30.—F. Abalo. v17

Domingo Marotta

Rioja 1978|80. U. T. 0708, Corrales

Pavón 2481. Base, \$ 17.000, a plazos. Sala, 3 piezas, baño, cocina, cloacas, cielos rasos, puerta cancel, frente piedra. Visítese, es un chiche, con llave en mano.

EL DGO. 18, a las 10 de la mañana, en mi salón. Rioja 1978|80. v17

3 lotes de terreno, General César Díaz (antes San Julián) esq. Terrada. Base, \$ 6 la v. c. a plazo, a 1 cuadra de Nazca; tranvías 84 y 86.

EL DGO. 18 de noviembre, a las 14.30. v17

Triunvirato entre Donado y Charrúa, terreno de 12m40 c. frente, 34m80 c. otro lado 32m66 c. adoq. pago. Base, \$ 9 la vara, a plazos.

EL DGO. 18 de noviembre, a las 15.30. v17

Terreno Añasco esq. San Blás; 16x40, adoquinado. Base, \$ 6 a plazos.

EL DGO. 18 de noviembre, a las 16. v17

3 casas. Base, \$ 2.500, a plazos cada una. Av. Sáenz y Ventana 3757 y 3799 y Tenco 288, adoquinado pago, 3 piezas, cocina, galería de madera y cinc, aguas corrientes, tranvías 55, 47 y 16. Visítese.

EL DGO. 18 de noviembre, a las 17.30. v17

Base, \$ 3.500, a plazos, 6 piezas, cocina de madera y cinc, cloacas, pileta, Pepiri y Santo Domingo 4044.

EL DGO. 18 de noviembre, a las 17. v17

Barros y Oliver

Casa en Lomas — Francisco Portela 527. A pocas varas de la plaza, iglesia, municipalidad y colegios. Amplio edificio con precioso terreno de 20.30 varas de frente por 36. Consta de 3 habitaciones al frente, 4 dormitorios, baño, cocina, galponcito, carbonera, jardín y árboles frutales. Base, 12.500 pesos.

EL DOMINGO 18 de noviembre, a las 15, allí. Informes, San Martín 468.—Barros y Oliver. n11

Lindo terreno en Belgrano — Obligado entre Quesada y Congreso. Muy bien situado, entre edificios, a 1 cuadra de Cabildo y frente al chalet del Dr. Cartomagno, en un barrio que adelanta. Mide 10 varas por 50. Base, \$ 8.000, 1|2 al contado y 1|2 en 2 años.

EL DOMINGO 18 de noviembre, a las 15, allí. Informes, San Martín 468.—Barros y Oliver. n11

Estación Lomas — En la manzana del andén de la estación, amplia y cómoda casa Almirante Brown 77, como quien dice en la estación misma. Base, \$ 12.000, a plazos. Produce \$ 150 al mes. Mide 13 varas por 40 y consta de 2 piezas al frente, comedor, 4 dormitorios, cuarto de baño, despensa, cocina, w. c. de servicio, 3 patios, corredores.

EL DOMINGO 18 de noviembre, a las 16. Otros datos, San Martín 468 o a Avda. Mereks 59, Lomas. — Barros y Oliver. n11

Corrientes 628 — José A. Cevedo — U. T. 3991, Avda.

Gran casa de renta — TIGRE

RIVERA INDARTE 316|19 — CLUB LA MARINA

Lindando con este edificio. — Para club náutico o residencia. Frente al río Luján y a la desembocadura del río Tigre. En la fracción conocida por de don Miguel A. Marín. Sale a la venta con intervención judicial. Base \$ 7500 o sea \$ 1.30 la v|c. Sup. 5750 varas. Aparte se rematarán las mejoras del terreno.

EL DGO. 18 de noviembre, a las 16 allí. Soliciten planos. — José A. Cevedo. 1p

Plaza Flores. 28x33 vs. Gran propiedad de renta. 2 regias casas y 2 departamentos. Debe visitarse y estudiar este buen negocio. Rivera Indarte 316|19. Base \$ 50.000, toda o plazos al 7 o|o. Después detalles.

EL DGO. 25 de noviembre, a las 16, allí. —José A. Cevedo, U. T. 3991, Avda. 1p

Desocupada. Base, \$ 1.500. — 3a. parte al contado y saldo en hipoteca al 7 o|o. A 4 cuadras de la plaza V. Devoto. 2 habitaciones, etc. Desaguadero número 3885.

TERRENO LINDERO. Mide 10x40 varas. Base \$ 2 la v|c.

EL DGO. 18 de noviembre, a las 16.30, allí. 1p

Desocupada. Blandengues 3880 —2 habitaciones en cal, con cirantería de hierro, dependencias, etc. Base pesos 3700. A 8 cuadras estación Núñez, tren eléctrico, orden, casi judicial.

EL DGO. 18 de noviembre, a las 16.30, allí — José A. Cevedo, U. T. 3991, Avda. 1p

Francisco J. Donati

Judicial. Casa Venezuela 2169, entre Rincón y Pasco. Mide: según títulos 8m66 de frente al S. por 34m34 de fondo. Superficie total, 297.38 m. c. Según tasación mide: 11m10 de frente por 38m10 en el costado Este y 25m55 al Oeste hasta un martillo a favor de 0.90 cents. continuando 12m62 hasta llegar al contrafrente, el cual mide 12 metros. Superficie total 435.20 m. c. Ad corpus. Edificio: una pieza a la calle, otra contigua y una piecita más, en el fondo un galpón en todo su contrafrente, aguas corrientes est. Orden del señor juez en lo civil doctor Roberto Bunge, secretaría doctor Alsina, en la sucesión de doña Luisa Carboni de Herrando. Base, 2|3 partes de su tasación o sean \$ 19.032.16 m|n.

EL DOMINGO 25 de noviembre, a las 15.30, allí. Seña 8 o|o a cuenta de precio. Comisión 2 o|o. Informes, 25 de Mayo 140. v19

Judicial—Casa Gorriti 3683|85 entre Sadi Carnot y Bulnes. Mide: 8m66 de frente por 23m63 en el costado E. y 24 m. 91 al O. Superficie total: 209mc74. Edificio de una planta, salón de negocio al frente con cortinas metálicas en la puerta y vidriera, zaguán de entrada independiente, puerta cancel, 4 habitaciones, cocina y w. c., cielos rasos de yeso, carpintería de cedro y pino, patios y retretes de mosaico, gran parral, luz eléctrica, gas, aguas corrientes, etc. Orden del señor juez en lo civil, doctor Roberto Bunge, secretaría doctor Alsina en la sucesión de doña Luisa Carboni de Hernando. Base 2|3 partes de su tasación o sean \$ 14.000 m|n. Incluídas 9.000 cédulas.

EL DOMINGO 25 de noviembre, a las 14.45, allí. Seña 8 o|o a cuenta de precio. Comisión 2 o|o. Informes, 25 de Mayo 140. v19

Patricio Eyrne

Avenida San Martín, al Lado del N.o 1861 y a 1|2 cuadra de la Avenida Donato Alvarez, 3 terrenos de medidas ideales para levantar edificios de renta o establecimientos industriales o fabriles, lo que no puede ser mejor su ubicación, silencio, el centro, comercial de la populosa San Salvador 4102. Base \$ 10.000 y 12.500 a plazos. Edificio de elegantes líneas, confort y sólida. Consta la 1.a de sala, vestíbulo y balcón al frente, 3 dormitorios, baño, cocina, w. c., etc. La casa San Salvador 4102, esq. Fco. Acuña de Figueroa, tiene 3 salas al frente con revoques imitación piedra y artísticos balcones, zaguán, revestido, cuarto baño, cocina, habitación en altos, gran terraza, luz eléctrica embutida, celosías, decoraciones, cloacas e infinidad de detalles de lujo, adoq. pago y tranvía al frente. "Una palabra más". Merecen visitarse.

EL DOMINGO 18 de noviembre, a las 17.30 (allí). n11

Linda casa para novios... Llave en mano, calle Holmberg 1973, entre Echeverría y Sucre. Base, \$ 6.000, todo a plazos, verja, jardín al frente, 3 dormitorios, retiro chalet, baño, cocina, carp. de cedro, finos decorados, galería, cloacas, árboles y adoq. pago. Visítese.

EL DGO. 18 de noviembre, a las 10.30 de la mañana (allí). n11

Casa linda en el Caballito!... Llave en mano, calle Luis Viale 1016 y Espinosa, con eléctrico 86, a 2 c. de Av. Gaona. Base, \$ 6.000, todo a plazos. Edificio en cal de gran sala y revoques de piedra, 1 dormitorio, baño, cocina, celosías, adoq. pago y eléctricos al frente. Barrio muy central y de gran valor. Visítese. No hay cartel.

EL LUNES 19 de noviembre, a las 16.30, en mi casa, Perú 187. n16

Por división de condominio. — Casa barata. Llave en mano,

Juan A. Rúa & Cía.

AVISOS NUEVOS

Jujuy 751. Base $ 20 v|c.; 1|3 parte al contado, saldo a 6 y 12 meses. Magnífico terreno, al lado de Av. Independencia, mira al Este y por consiguiente muy aireado por el ensanche. 10x51, pavimento, piso y tranvía 68 al frente.
EL DGO. 25, a las 18, en el mismo.—Juan A. Rúa y Cía.—Ord. 12.743. v17

Dos casas quintas en un block. Desocupadas 26x41 vs. en Villa Devoto: Constitución 2273|85 esq. Pedro Lozano, a 50 mts. de Santa Rosa, adquinadas y servicio de ómnibus. Base $ 15.000 incluídos 10.000 del B. Hipotecario y 5.000 a 3 años. En conjunto 6 habitaciones y dependencias. Edificios modernos. Visítese.
EL DGO. 25, a las 18, en la misma.—Juan A. Rúa y Cía.—Ord. 12.754. v17

En Lanús. Casa 15 $ por mes. Desocupada. 20x25 vs. Orden de "La Constructora Americana", calle Coronel Arias 4134, entre Rivadavia y Borrego, 2 cuadras de la Av. Santa Fe y eléctrico. Sierra L. a Plaza Mayo. Base $ 1.500, únicos al contado y 15 $ al mes en 120 meses sin interés. Las ofertas sobre la mensualidad. Edificado de 3 habitaciones, cocina, w. c., todo cercado. Galería, cielorrasos, mosaicos, etc. Está recién pintado. Ofrecen 170 $ de alquiler. Visítese. Hay cuidador.
EL DGO. 25 de noviembre a las 16.30, en la misma.—Juan A. Rúa y Cía.—Ord. 12.743. v17

Ballester: 10 lotes $ 5 al mes. 3 y 4 cuadras al NE. de la estación. F. C. C. A.; 4 lotes. Constitución entre Paraná y Las Heras. 2 Lacroze esquina Paraná y 4 Entre Ríos esq. Florida de 300 a 450 v|c. Seña, 3 mensualidades.
EL DGO. 25 de noviembre a las 15, en la misma.—Juan A. Rúa y Cía. — Ord. 12.763. v17

CASAS

20.58x28: Bulnes 1596, esq. San Salvador, en la confunción de éstas y el Pedro Lozano. Amplio corralón sobre 463.20 vs. Base, $ 18.000, 1|2 a 3 años, 7 o|o. Sala, 2 habitaciones, dependencias. Fin gran cabaña, cielorraso con altillo, puede dar buena renta, se entregará desocupada. Visítese. Recomendable por sus magníficas medidas y notable ubicación.
EL DGO. 18, a las 17.30, en la misma.—Juan A. Rúa y Cía. Ord. 12.780. n11

Desocupada: Casa y departamento, Teodoro García 1824, a 50 mts. de la Av. Forest, 1 cuadra de la Av. Federico Lacroze, 3 de Alvarez Thomas y Jorge Newbery. Base, $ 16.000 (14.000 en cédulas y plazos). Edificio en cal, la casa, 5 amplias habitaciones, 2 piezas, cocina, y w. c. El departamento: 3 habitaciones, cocina y dependencias. Galerías, yesos, mosáicos, luz eléctrica, cloacas, etc. 10,40x22 vs. Visítese.
EL DGO. 18, a las 16, en la misma.—Juan A. Rúa y Cía. Ord. 12.725. n11

Tres hermosas casas flamantes —Block de 3 edificios modernos en cal, con tirantería hierro, techos azotea, cloacas, adoquinado pago y detalles de lujo. Paysandú 1312 y 1304 esq. Luis Viale y Luis Viale 1221. A una cuadra de Emplomados, tranvías 85 y 2 de Av. Gaona con el 90 88 y 34 y 3 de Av. San Martín. La esq.: escritorio, 4 salas, baño, cocina, w. c. y pieza alta. Las dos linderas, cada una: sala, escritorio, 3 habitaciones, baño, cocina, w. c. y pieza alta. Todas con frente piedra, balcones, celosías, zaguanes con mármol, cancel, vestíbulo, cocina con económica, pinturas imit. papel, escalera de mármol, a los lindísimas terrazas, lavadero, luz eléctrica, etc. Base cada una $ 15.000. Facilidades para el 50 o|o de 1 a 4 años. Visítense a toda hora.
EL DOMINGO 18, a las 15, en las mismas.—Juan A. Rúa y Cía. Ord. 12.688. n11

En Flores. Preciosa casa—Moderna, llave en mano, cloacas y adoquinado pago. Caracas 1349, a una cuadra de avenida Gaona, tranvía 84 al subterráneo. Base irrebajable, $ 10.000 de 1 a 4 años. Excedente al contado. Verja, jardín, 2 lindísimas habitaciones, baño, cocina, lavadero y azotea. 10x33.30 y martillo 5x10. Se entrega desocupada. Visítese.
EL DOMINGO 18, a las 16.30, en la misma.—Juan A. Rúa y Cía. Ord. 12.746. n11

Gil Núñez: Paroissien 1647. — Entre Av. Blandengues y 11 de Septiembre, frente al Parque Gral. Paz, a 5 cuadras de la estación y Av. Cabildo. Base $ 5.000, lo que excede a 3 años. Verja, jardín, 2 habitaciones, cocina, w. c. Gallegas, mosaicos, aguas corrientes, cercos, etc. 10x39 vs. Visítese.
EL DGO. 18, a las 15, en la misma.—Juan A. Rúa y Cía.—Orden 12.715. n11

Moderna. Con garage. — Lindísima casa, llave en mano, aparente para médico, Humberto I 3435|7. A 1 cuadra de la Av. Hoedo y San Juan. Base, pesos 30.000 a 1 ó 2 años. Excedente al contado. Gran sala, y garage al frente, hall, 4 habitaciones, comedor, 1 pieza, baño y dependencias. Detalles de lujo. 10x46 cloacas y adoquinado pago. Visítese. Hay cuidador.
EL DOMINGO 25, a las 18, en la misma.—Juan A. Rúa y Cía. Ord. 12.739. v17

Terreno 640 y lote lindero—A una cuadra de la Av. Boyacá, 2 de Dto. Alvarez y 1 de Avellaneda. Base, $ 7.500 y 12 v|c. Adquinados pagos. La casa en $ 6000 al contado, excedente a 5 años, 8 o|o. Consta, de jardín, 3 habitaciones, cocina y dependencias. 9.60x49.65 vs; el lote $ 8.50x49.65 vs., tiene cerco, jardín y frutales, 25 o|o al contado, saldo a 1, 2 y 3 años con 7 o|o. Ambos se entregan desocupados. Visítese.
EL DOMINGO 18, a las 17, en los mismos.—Juan A. Rúa y Cía. Ord. 12.743|4. n11

Base rebajada $ 8.500. — Casa fácil de refaccionar con poco gasto. Sala, frente piedra, zaguán mayólica, 3 habitaciones, baño, cocina. Todo desocupado. Departamento en alto, renta $ 60, de 2 piezas y dependencias. San Salvador 3986, entre Medrano y Salguero. Puede renter, en conjunto, más $ 200. Cloacas y adoquinado pago. Visítese.
EL DGO. 18, a las 18 (6 p. m.), en la misma.—Juan A. Rúa y Cía. Ord. 12.749. n13

En Urquiza. Flamante casa, a grandes plazos con cloacas y tirantes hierro, Colodrero 3059 y Congreso, 2 y 3 cuadras tranvías 96 y Lacroze, 3 y 5 de la plaza y estación. Base, $ 8.000 incluídos $ 7.300 a 6 años. El excedente hasta el 60 por ciento a 3 años con 6 o|o. Moderna, parte alta, sala, frente piedra, verja, jardín, escritorio, 2 habitaciones, baño, cocina, pieza en altos, yesos, mosaicos, empapelados, luz eléctrica, techos azotea, etc., 10x23 vs. Ofrecen $ 160. Visítese. Esta desocupada, hay cuidador.
EL DOMINGO 18 a las 16 en la misma. —Juan A. Rúa y Cía. Ord. 12.737. n11

B. de Irigoyen 1195-9 y San Juan 1017 — Esta notable esquina, 2 casas en un lote. Base, $ 80.000. 17.62 varas de frente a la primera por 28.60 a la segunda. Superficie 528 v. c. Renta antigua, sin contrato, 550 $, más los impuestos a cargo de los inquilinos. Para establecimientos bancarios, comerciales e industriales, es el punto ideal de la importante arteria. Venta por división de condominio entre mayores.
El MIERCOLES 5 de diciembre, a las 16, en nuestra casa. Después detalles.—Juan A. Rúa y Cía.—Ord. 12.740. v15

TERRENOS

En Coghlan, terreno a plazos—Plaza al lado del 2325, entre Olazábal y Blanco Encalada, 1 cuadra de Av Monroe, servicio de ómnibus, 2 y 4 cuadras del tranvía 96 y estación F. C. C. A. 10x46 vs. Base, 6 $ v|c. 1|3 parte al contado, 1|3 parte a 1 y 1|2 y 1|3 a 3 años, sin interés. Al contado 5 o|o descuento.
EL DOMINGO 18, a las 15, en el mismo. —Juan A. Rúa y Cía.—Ord. 12.735. n11

Terreno en Núñez, sobre la estación F. C. C. A. Jaramillo entre 3 de Febrero y Gracia, 3 cuadras del 26, por Republiquetas. Base, $ 6 v|c, 1|3 parte al contado, 1|3 parte 1 1|2 y 1|3 parte a 3 años, sin interés. Al contado, 10 o|o descuento.
EL DOMINGO 18, a las 15.15, en el mismo.—Juan A. Rúa y Cía. Ord. 12.736. n11

Urquiza: Terreno en 36 meses. sin interés. Alzpurúa al lado del 3130, entre Quesada e Iberá, 3 cuadras del 96, por Bebedero, 10x56 vs. Base $ 3.50 v|c. Seña 6 mensualidades. Escrituras inmediatas.
EL DGO. 18, a las 16, en el mismo. —Juan A. Rúa y Cía. Ord. 12.729. n11

En la Av. San Martín: 77 lotes en 80 mensualidades sin interés. En Villa del Parque. Son dos manzanas con 300 mts. de frente a la gran arteria, que se venderán con adoquinado pago, y a la Av. Nogoyá, y calles Melincué, Zamudio, José G. de Artigas y otras. Base $ 40 por mes, los 29 lotes con frente a la Av. San Martín y $ 20 los lotes restantes. Tierra alta, fraccionada prolijamente y en inmejorable ubicación. Doble línea de eléctricos 85 y 86 a su frente, una combinación con el subterráneo, 5 cuadras de la Av. Nazca, eléctricos 83 y 84. 3 cuadras al Oeste de la estación Juncal, F. C. P., lindando al fondo con el Parque de Agronomía y "Barrio Dr. Guillermo Rawson" de la Comisión Nacional de Casas Baratas. Lindan también con la manzana recientemente adquirida por la casa Picardo y Cía., para la construcción de chalets, están frente a la plaza de Villa del Parque, rodeados de buena edificación y es la única fracción de tierra disponible de gran avenida; por lo que deben apresurarse a comprar, los amantes de las buenas ubicaciones en la seguridad de que acrecentarán sus economías en brevísimo plazo. Hay lotes desde 150 a 500 v. c., todos con frentes de 10 y más varas. Seña 5 mensualidades en el acto del remate, más la comisión del 2 o|o. Otras 5 mensualidades dentro de los 15 días al recibir las libretas para los pagos. Escrituras inmediatas por ante el escribano Ricardo Martín, B. Mitre 519. Los terrenos se entregarán en seguida, medidos y amojonados, dentro de las líneas municipales y libres de ochavas.
EL DOMINGO 18 de noviembre, a las 15.30, en los mismos, bajo amplia carpa.—Juan A. Rúa y Cía. Planos pídanse a nuestra Av. Mayo 568|72, sobre los terrenos o almacén Av. San Martín y Zamudio. Ord. 12.690. n4

A. Buganem y Cía.

v18

En BELGRANO R.
CHALET LUJOSO SIN ESTRENAR
HEREDIA 1724-30 y PAMPA

Su acertada distribución y los inmejorables detalles que reúne, agradarán al más exigente. Planta baja, entrepiso, planta alta y buhardilla. Mide 14 x 45 varas. Visítese. Hay cuidador.

BASE, $ 50.000, a plazos
El domingo próximo, a las 15.30
EN EL MISMO

Chalet. Desocupado. En Belgrano (R). En su parte más linda y preferida, donde se ha formado un núcleo de lujosas viviendas. Obra de los arquitectos Leonardo y Cayetano Valentini e hijos. Heredia 1734|30, entre Pampa y Pino. Base, $ 50.000, a años de plazo. Lujoso y confortable para agradar al más exigente. Planta baja: verja, portada para entrada de autos, jardín, sala, hall con escalera de acceso a los altos, gran comedor, antecomedor, vestíbulo, toilette, despensa, cocina con económicos, w. c. En cuerpo aparte: garage y pieza para el chauffeur. Planta alta: hall, 4 dormitorios, pieza de costura y terraza. Buhardilla. Visítese. Esta desocupada, hay cuidador.
EL DGO. 18 de noviembre, a las 15.30, en el mismo.—A. Buganem y Cía., Av. de Mayo 862. n14

2 casas sin estrenar: Cabrera 5172 y 5176, entre Uriarte y Thames. A 2 cuadras de Av. Rivera y 4 de Canning. Próximo a los jardines de Palermo. Modernas y adidamente construídas. Base, $ 16.000 cada casa, de sala, y escritorio con balcones, frente imitación piedra, zaguán revestido con mayólicas, celosías de hierro, vestíbulo, 3 amplios dormitorios, baño, cocina con económica, w. c. y 1 pieza en altos. Moderna carpintería cedro, yesos, mosaicos, mármoles, luz eléctrica, cloacas y adoquinado pago. Visítense; hay cuidador.
EL DGO. 18 de noviembre, a las 16.30, en las mismas. n13

En Martínez, F. C. C. A. — Hermosa casa-quinta en 1.235 v. c. Amplia y cómoda. Aristóbulo del Valle entre Eduardo Costa y Palmero. "Villa Lina", 2 cuadras de la estación. Base, $ 25.000, a plazos. Dos salas, hall, 5 dormitorios, baño y dependencias. Jardines y frutales. Después detalles. Visítese.
EL DGO. 25 de noviembre, a las 16.30, en la misma. v17

Llave en mano: México 3080, altos y bajos. Base, $ 32.000 cédulas. Moderna y bien construída. Bajos: Gran salón apropiado para industria y sus respectivas dependencias. Altos: 2 salas, vestíbulo, comedor, 2 dormitorios, baño, etc., cloacas y adoq. pago. Mide 11x50 vs. Después detalles. Visítese.
EL DGO. 25 de noviembre, a las 16, allí. —A. Buganem y Cía., Av. de Mayo 862 v17

En Morón, F. C. O. (tren eléctrico). Casa quinta. Desocupada, Alvear 2088, esquina Vicente López, y frente también a French. A 5 cuadras de Rivadavia y 7 de la estación. Base, $ 18.000, a 2 años. 8 o|o. Amplio y bien tenido edificio en 4.666 v. c. Consta de: sala, vestíbulo, 4 dormitorios, comedor, baño instalado, despensa, cocina con económica y una pieza de servicio, todo rodeado de jardines. En cuerpo aparte, Cochera y casa-balleriza con altillo, lavadero, w. c., grandes parques y jardines, con frutales y forestales. Buena carpintería, yesos, mosaicos, luz eléctrica y demás detalles que podrán apreciarse previa una visita.
EL DOMINGO 18 de noviembre, a las 15, en la misma. n13

En Caballito Norte, Av. San Martín 1500, al lado mismo, San Matías 1320, notable ubicación. Base, $ 12.000, de 1 a 5 años, 8 o|o. Verja, jardín, 3 habitaciones, 2 piezas chicas, cocina y w. c. Carpintería cedro, yesos, mosaicos, luz eléctrica, cloacas, etc. Mide 10x40 vs. Visítese.
EL DGO. 18 de noviembre, a las 15, en la misma. n13

Concepción Arenal 4444, entre Otero e Iturri. Llave en mano. Base, $ 11.000 de 1 a 5 años, 8 o|o. Muy bonita y bien construída, sobre tranchería de hierro. Jardín, fte. piedra, 3 habitaciones, baño, cocina, w. c., 1 pieza chica y 1 pieza en altos, terraza con baranda. Carpintería cedro, yesos, mosaicos, techos azoteas, luz eléctrica, cloacas y adoq. pago. Visítese.
EL DGO. 18 de noviembre, a las 14.30, en la misma. n13

Llave en mano. Avda. Triumvirato 3800. A 50 metros de Gral. Lugones 1483 esq. Giribone. Base, $ 8.000, de 1 a 5 años de plazo. Muy bonita. Tipo chalet. Verja, jardín, 3 habitaciones, fte. piedra, baño y cocina. Carpintería cedro, yeso, mosaicos, mármoles, luz eléctrica, cloacas, etc. Visítese.
EL DGO. 18 de noviembre, a las 16.30, en la misma. n13

AVISOS NUEVOS

Llave en mano. Loyola 549, entre Malabia y Acevedo. A 1 cuadra de Av. Canning. Base, $ 17.000, incluídas 13.000 cédulas. Moderno edificio sobre 560 v. c. Verja, jardín, 4 habitaciones, hall, baño instalado, cocina con económicas, w. c. y fondo con frutales. Cloacas y adoq. pago. Después detalles. Visítese.
EL DGO. 25 de noviembre, a las 16.30, allí.—A. Buganem y Cía. 1p

L. e I. Márquez

La estancia "Santa Teresa", sobre el andén de la estación Alvarez Jonte, F. C. S., partido de La Magdalena. 1.297 hs., 93 as. de tierra pareja, sin desperdicios, apta para ganadería, para tambos, como para agricultura, y la que venderemos dividida en 15 lotes, con superficies desde 55 hs. a 243 hs., a plazos, con cédulas hipotecarias nacionales, y cuyo importe será la base de la venta, pudiéndose abonar el saldo que resulte 1|2 al contado, 1|4 parte a 6 meses y 1|4 parte a un año, con interés del 6 o|o anual. El campo es llano, apto para la agricultura en general, como lo demuestran los cultivos extensivos e intensivos de la vecina Colonia Verónica, cuya clase de campo es igual. Es apto para pastoreo, por estar cubierto de pastos mixtos, primando los finos. No tiene lagunas ni desperdicios. Está cercado en su perímetro y dividido en varios potreros. Los lotes tienen superficies desde 55 hs. a 94 hs., entrando en ellos 4 poblaciones y 7 molinos a viento, unos con tanques australianos y otros con tanques de hierro, una noria y varios pozos comunes; agua entre los 3 y 4 mts. El casco de la estancia, tiene 9 hs., 04 as., y tiene las siguientes mejoras: gran parque, jardín y monte con árboles variados, 20 ha. calle de acceso, 1.500 mts., con palmeras, álamos plateados y eucaliptos desde la estación al parque. Casa principal, arquitectura española, con 8 habitaciones, 3 baños, patio español, corredor con arcadas, otro corredor cerrado con cristales, cocina, casa de huéspedes estilo inglés, 6 piezas, corredor, vestíbulo, baño, otra pieza y baño. Casa del encargado, 3 piezas, 2 corredores, cocina, etc. Casa del servicio, 3 piezas, baño, pieza lavadero. Casa del quintero, materia, y madera, 3 piezas y altillo. Casa del motor, pieza de materia, tiene un motor a explosión para elevar agua surgente, y muchas otras mejoras, inclusive 2 molinos, galpones, cocheras, etc. En uno de los costados de este lote está ubicada la cremería y fábrica de queso. Remataremos
El DOMINGO 9 de diciembre, a las 12.30, después de un almuerzo campestre. El día del remate correrá un tren expreso de La Plata a Alvarez Jonte, regresando una vez terminado éste. En la estación, a la llegada de los trenes, habrá coche para visitar el campo. Por datos y planos a nuestro escritorio, Perú 116. v17

En Sarandí (Avellaneda).— 13 lotes. 80 metros. Sobre andén estación Sarandí, a 11 minutos F. Constitución y Av. Gral. Mitre, tranvía 22, a 30 m. P. Mayo. Base $ 20 por mes. Lotes que por su excepcional ubicación, en lo más alto y central, son los más codiciados de Sarandí. Gozan de todos los servicios públicos: tranvía, F. C. S., automóviles, luz eléctrica, adquinado pago, aguas corrientes, correos, colegios, etc, todo lo que se traduce en una apreciable economía y comodidad, teniendo a mano distintos medios de comunicación y facilidad en su adquisición, al alcance del empleado u obrero.
EL DOMINGO 18 de noviembre, a las 15.30 (2.30 p. m.), en los mismos. Superf. de 175 a 307 varas. Entrega, posesión y escrituras inmediatas. Seña 3 mensualidades y 2 o|o comisión acto remate, 5 mensualidades cl|metro libretas, 15 o|o descuento pagando saldo contado dentro de 90 días. Títulos perfectos. Escrituras ante Tomás M. Alnada y José M. Paz (Florida 245). Soliciten planos, San Martín 195, U. T. 5864, Av. 1p

Casa habitación, Mármol 911, entre boulevares Carlos Calvo y San Juan, a 2 cuadras de Independencia y Av. La Plata, en el paraje más alto, de notable ubicación dimensiones ideales: 10x33.85 varas. Edificio: zaguán, sala calle, 2 dorm., patio, cocina, w. c., toilet, etc. Base, pesos 16.500. 1|2 contado, resto 4 meses, 1 y 2 años plazo, 8 o|o interés.
EL DOMINGO 25 de noviembre, a las 16, en la misma. Títulos perfectos. Escrituras ante Romualdo Sáenz (Av. Mayo 823). Seña 8 o|o. Comisión 2 o|o. Visítese. Informes, Máximo C. Paz, S. Martín 195. 1p

CASAL Hnos.

Los mejores terrenos de Coghlan
21 lotes rodeados de chalets.

Al lado de la estación y con frente al Boulevard Monroe.
Bases reales y definitivas de $ 10 a 16.50 la v. c., a plazos.

El domingo próximo, a las 16.

v18

EN BELGRANO. Frente mismo a la estación Coghlan. 21 lotes, a plazos. Calles: Monroe, Estomba y Washington v18

Con adoquinados pagos, veredas de mosaico y cercos. Los mejores y únicos terrenos que quedan disponibles en uno de los barrios más atravientes de la capital, por su altura y escogido vecindario. Rodeados de buenas construcciones modernas y con todas las ventajas que reporta poder trasladarse al centro en 15 minutos, contando con el buen servicio del F. C. C. A. que en breve será electrificado. Con frente a Monroe, arteria de gran movimiento y comercio y, por lo tanto, en contacto con todos los elementos necesarios para la vida cómoda. Venta con bases reales y definitivas. Pagaderos: tercera parte al contado, tercera parte a 6 meses y tercera parte a un año, con 6 o|o de interés y garantía hipotecaria.
EL DOMINGO 18 de noviembre, a las 16 (4 p. m.), en la esquina Monroe y Estomba.

ESTOMBA ESQUINA BEBEDERO — 5 lotes de 10 a 10 varas de frente por 28x10 a 28x25 de fondo. Superficies, 313.85 a 536.90 v. c. Base, $ 16.50 la v. c., o sean los 75 dec. cuad.
MONROE ESQUINA ESTOMBA — 7 lotes con frentes de 10 varas. 11 y 15, por fondos que varían entre 30 y 55v12. Superficies, 300 a 538.85 v. c. Base, $ 13.25 la v. c. o sean los 75 decímetros cuad.
MONROE Y VIA DEL F. C. C. A. — Un lote de 28v70 de frente por 14v40 de fondo. Superficie 278.64 v. c. Base, $ 12.50 la v. c., o sean los 75 dec. cuad.
ESTOMBA ENTRE MONROE Y VIA DEL F. C. C. A. — Un lote de 15v28 por 30 varas. Superficie 350.10 v. c. Base, $ 11 la v. c. o sean los 75 dec. cuad.
WASHINGTON ENTRE MONROE Y GUANACACHE — 7 lotes, 10 varas de frente, cada uno, por 33v95 a 63v10 de fondo. Superficies 280 a 535.30 v. c. Base, $ 10 la v. c., o sean los 75 dec. cuad.
Las escrituras se otorgarán por la oficina del Sr. Nicanor Q. Repetto. Exclusivamos 8 o|o a cuenta de precio. Comisión 2 o|o. Informes en nuestra casa, Bmé. Mitre 376. — Casal Hnos. n6

Fco. J. TANCREDI

Villa BALLESTER

(Lado de V. KLEIN)

1 casa-habitación, 1 casa-quinta, 2 casas de negocio, 29 lotes, todos a plazos. Sobre los mismos.

EL DOMINGO 18 DE NOVIEMBRE

Solicite catálogo: Lavalle 542. U. T. 4369, Av.

Emilio A. Garbagnati

Judicial. En la Boca, Coronel Salvadores 827, entre Garibaldi y Zárate. Consta de una pieza, cocina de madera, 6 pisetas de lavar y 4 w. c. Mide 11 metros (12.70 v.) de frente por 48m93 (56.48 v.) de fondo y 12 m. (13.85 v.) en el contrafrente. Superficie 562.70 m. c. (igual a 750.30 v. c.). Tasación, $ 22.500. Base, 2|3 partes, $ 15.000.
EL DOMINGO 18 de noviembre, a las 17 horas (5 p. m.), sobre la misma. Seña y a cuenta de precio el 8 o|o. Comisión 2 o|o, a continuación. Judicial. Casilla de madera y cinc, de 6 piezas y 8 corinas. Tasación $ 3.000. Base, 2|3 partes $ 2.000. Seña el 20 o|o y el 10 o|o de comisión. Por disposición del señor juez doctor Juan Carlos Lagos, en la sucesión de don Bernardo Olmo, que se tramita por la secretaría Cirio. Datos en los Tribunales o en mis oficinas, Florida 248, U. T. 4599, Avenida, u Olavarría 432.—Emilio A. Garbagnati. v17

Accame y Cía.

27 espléndidos lotes en Muñiz, sobre la línea del F. C. Pacífico, en la zona preferida por su situación topográfica, ondulable y pintoresca. A 100 metros al Norte de la estación y sobre el camino inacadamizado de Buenos Aires a San Miguel, rodeados de hermosas casas quintas. Base, $ 5 por mes el lote, en 80 meses, sin interés.

EL DOMINGO 18 de noviembre, a las 15, en los mismos. Superficies de 340 a 400 v|c., lotes deslindados y con mensura oficial. Posesión inmediata y escrituras definitivas pagadas 16 mensualidades. Seña: 3 mensualidades y 2 o|o de comisión en el remate y 3 mensualidades dentro de los 30 días, las restantes se pagarán en el Banco de la Provincia de Buenos Aires. Descuento del 15 o|o a los que paguen el contado. Planos. Alsina 648, U. T. 0060. Avenida. — Accame y Cía. v15

PROXIMOS REMATES Y FERIAS DE GANADOS

Adolfo Bullrich & Cía.

Planteles Linconl, yeguarizos y toros Durham "Dos Marías" de est. Cecilio López Ltda.—750 piezas de pedigrée, de gran tipo, y excelentes pedigrées que forman el plantel del que han salido notables productos, entre ellos, los campeones Lincoln en Palermo el año 1916, y las reservadas de campeonas también en Palermo, los años 1912 y 1914; 370 ovejas de vientre esquiladas con 200 corderos, 130 borregas de 2 dientes esquiladas, 55 carneritos de 2 dientes esquiladas, 4 carneros padres, esquilados. Las ovejas y borregas de pedigrée se venderán en lotes de 25 piezas grandes. Lincoln puro por cruza 4.370 piezas que constituyen los rebaños, ejemplares muy notable tipo, finura de lana y alto elevaje, cuyo detalle es el siguiente: 2.235 ovejas de vientre esquiladas, con 1.185 corderos, 749 borregas de 2 dientes esquiladas, 223 carneros de 2, 4 y 6 dientes, esquilados. Las ovejas se venderán en lotes de 100 y de 300, más las crías, las borregas en lotes de 100. Yeguarizos: 16 yeguas Clydesdale, 35 id percherón, 78 id Anglo Normando, 19 id raza criolla, 44 pizas Shetland y un padrillo id, 65 potros y potrancas de 1 y 2 años, Clydesdale, percherón, Anglo Normando y criollo; 68 potrillos y potrancas de 1 año, Clydesdale, percherón, Anglo Normando y criollo, Durham puro por cruza: 150 toros de 2 y 3 años, 50 toros de 1 año.
EL MARTES 20 de noviembre, a las 12, en la cabaña Dos Marías, estación López, F. C. S., con los productos a la vista y en lotes apropiados. Trenes: De esta capital sale tren de Av. Alcorta 1956 y Libertad 1665, o en nuestro escritorio, en el local habitado, Adolfo Bullrich y Cía. n15

Liquidación de haciendas en Rauch. 1.169 vacunos Durham de alta mestización, 231 lanares Lincoln, 37 yeguarizos y los muebles, útiles y enseres, incluso carros, coches e implementos agrícolas, por la liquidación total de las existencias del establecimiento "Los Cardos", del Sr. Eduardo N. Vera, distante 1 1|2 legua de Rauch. F. C. S. Liquidación por haberse arrendado el campo.
EL VIERNES 23 de noviembre, a las 15, en el mismo establecimiento, con las haciendas y enseres a la vista. Los interesados pueden revisarlas. Otros informes en nuestra casa.—Adolfo Bullrich y Cía. n15

Concurso de ganados gordos. Organizado por la Sociedad Rural Argentina, y a celebrarse en su local de Palermo. Las ventas comprenden novillos de distintas razas, capones, lanares y porcinos, etc., procedentes de conocidos establecimientos y darán comienzo el
SABADO 17 de noviembre, a las 9, en el local de la Exposición. Otros informes en nuestra casa, Av. Alcorta 1956 y Libertad 1665, o en nuestro escritorio, en el local indicado, Adolfo Bullrich y Cía. n15

Eduardo Lago

En Gral. Lamadrid, F. C. S.— 2.500 animales vacunos mestizos Durham, habiendo 1.100 novillos de años, de muy buena clase y estado, en lotes de marca líquida de acreditados establecimientos de la zona, que recomiendo muy especialmente. 600 capones, ovejas y corderos cruza Lincoln, de buen estado para invernada y cría, 40 yeguarizos, entrando 20 pollos de 4 años, mestizos Clydesdale y 15 toros Durham, de 2 años, puros por cruzamiento, criados a campo. 120,o remate-feria de hacendas, en mis instalaciones de Gral. Lamadrid, F. C. S.

EL MIERCOLES 21 de noviembre, a las 14 1|2 de la tarde), con los lotes a la vista y debidamente clasificados, de acuerdo con el siguiente detalle: 100 vacas mestizas, gordas (en lotes), 20 novillos mestizos, de 4 años, gordos; 1.100 novillos mestizos, de 2 años, de muy buen estado, en lotes de sola marca; 300 novillos mestizos, de 1 y 1 1|2 año, buen estado; 250 vacas mestizas, de 4 años y arriba, buen estado; 280 vaquillonas, de 1 y 1 1|2 año, de muy buena clase y estado; 450 vacas y terneros al pie, en lotes de sola marca; 600 capones, ovejas y corderos cruza Lincoln, para invernada y cría, 20 potros de 4 años, mestizos Clydesdale; 10 id mestizo liviano; 10 caballos de tiro y silla y 8 yeguas mestizas, de tiro y silla; 16 toros Durham, de 2 años, puros por cruzamiento, a campo y 10 id. fusados). Con seguridad habrá mayor número de hacienda que la anotada; condiciones de venta las de costumbre. Por avisos de consignaciones e informes, dirigirse al martillero en Gral. Lamadrid. n14

JUAN JOSE LINARI

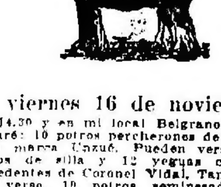

El viernes 16 de noviembre a las 14.30 y en mi local Belgrano 2.644, remataré: 10 potros percherones de la acreditada marca Uzuzú. Pueden verse. 10 caballos de silla y 12 yeguas cuarteronas procedentes de Coronel Vidal. También pueden verse 10 potros semipesados procedentes de Santa Domingo, 12 buenos caballos de tiro y silla garantidos, de la muy acreditada marca Raffo, 22 caballos semipesados procedentes de Malpú, 28 caballos y yeguas cuarteronas marca del señor Cánica. Varios caballos y yeguas generales, entre los que hay muy buenos de tiro solo y en yunta, carros, chatas, lonas, guarniciones, charret, etc., etc.—Juan José Linari. n15

Nazar y Hernández

Cangallo 686; U. T. 0474, Ay.

MAÑANA
En LUJAN F.C.O.
1400 VACUNOS 1400

DETALLE v15

100 novillos 4 años, gordos, (550 a 600 kilos).
350 novillos de 1 1|2 a 2 años, en lotes, muy buen estado, para invernada.
350 novillitos y terneros, en lotes, muy buen estado, para invernada.
300 vacas especiales y gordas, incluso muy buenos lotes de alfalfa.
20 vacas lecheras con cría.
150 vaquillonas y terneras.
150 vacunos Durham, al corte.
EL JUEVES 15 de noviembre, a las 13.30. Informes a nuestros escritorios en Luján o Buenos Aires, Cangallo 686.—Nazar y Hernández. n11

10 toros Durham, 2 años, p. p. c. a campo, procedencia "La Criolita", de Diehl.
EL JUEVES 15, en Luján, F. C. O.—Nazar y Hernández. n11

Miguel y Angel Castellar

Haciendas en Coronel Suárez, F. C. S., 328.o remate feria, en nuestras instalaciones de Coronel Suárez, F. C. S. y R. a P. B.
EL MARTES 20 de noviembre. Oportunamente detalles.—Miguel y Angel Castellar. v16

Novillos en Azul. F. C. S.— Nuestro 3er. remate especial de novillos del año, lo efectuaremos
EL MIERCOLES 28 de noviembre, a las 14, en nuestras instalaciones de Azul, F. C. Sud.—Miguel y Angel Castellar. v27

Haciendas en Azul, F. C. Sud. 402. remate-feria en nuestras instalaciones de Coronel Suárez, F. C. S. y R. a P. B.
EL VIERNES 30 de noviembre. Oportunamente detalles.—Miguel y Angel Castellar. v29

HOY — HOY

Hoy jueves 15 de noviembre, a las 14, en mi local, Cangallo 2548 al 60, remataré las siguientes consignaciones directas de sus criadores:
15 caballos muy especiales de tiro y silla, pesados y entrepesados, procedentes de Pipinas, remitidos por el señor Juan Aleuy. 1p
10 potros livianos tipo general, procedentes de Cap Sarmiento. 1p
20 caballos y yeguas muy buenos de tiro y silla, misma procedencia. 1p
20 yeguas especiales para pisadero, misma procedencia. 1p
20 caballos y yeguas de tiro y silla, entrando algunos muy buenos de tiro solo garantidos, varias procedencias; carros, chatas, carruajes en general, lonas, etc. Venta particular permanente de automóviles y rodados en general.—Manuel C. Nalé. 1p

Importante: El sábado 17 de noviembre, remataré un lote de 12 potros pesados Clydesdale, marca del Sr. Collet, procedentes Cacharí. 1p

ARMANDO P. FERRARI y Cía.

Martillero: José M. Ezcurra

EL VIERNES 16 DE NOVIEMBRE
A LAS 14 HORAS

Ser. GRAN REMATE-FERIA

en nuestras instalaciones frente a la estación Ezeiza, F. C. S.

650 - VACUNOS - 650
20 - YEGUARIZOS - 20

Espléndidos lotes de vacas para consumo, novillos y vaquillonas para invernada. Los yeguarizos son de pecho grande, entre ellos de la marca de don Tomás Green. Las ventas son al contado. Comisión, 2 o|o a cada parte. Para informes y pedidos de local en Ezeiza, F. C. S., dirigirse al Sr. Pascual Eyherabide.

Armando P. Ferrari y Cía. v16

200 - Yeguarizos - 200

EN INGENIERO MASCHWITZ, F. C. C. A.

ARADAS y MUSA

El Domingo 18 del corriente
A LAS 13

remataremos por cuenta del establecimiento "LOS ARENALES", SOLA MARCA. Entre estos hay un lote de potros muy especiales y 10 petizos PONNEY de 0.10 centímetros de alzada. TREN SALE DE RETIRO a las 11. Comisión 8 o|o. Informes en nuestro escritorio. HOTEL MASCHWITZ. v17

ESTEBARENA y ETCHEPAREBORDA

Hoy jueves 15 de noviembre, a las 14.30, remataremos en nuestra casa de la Av. Gaona 648 al 652, lo siguiente: 1p
25 potros y yeguas entrepesados, muy buenos tipos, procedentes de Junín. 1p
20 caballos y yeguas, mansos, de tiro en arado, entrando muy buenos, procedentes de Carmen de Areco; varios lotes de caballos, rodados, guarniciones, etc.
150 yeguarizos, remataremos el próximo domingo 18, entrando potros y padrillos pesados especiales, caballos y yeguas corpulentos de tiro, mulas de tiro, etc.—Estebarena y Etcheparebordo. 1p

Fiorito Hnos. y Sambrizzi

Consignatarios: Perú 166 — U. T. 2256, Av. v17

En Henderson, F. C. M. — El viernes 23 de noviembre. 2.000 vacunos, incluso 1.500 novillos de 2 y 3 años, especiales. Representante: Severiano de Antón. v17

En Las Heras, F. C. S. — El sábado 17 de noviembre. Haciendas generales. v17

PEDRO y ANTONIO LANUSSE

v20

**En

FURST ZAPIOLA y Cía.

v17

315 LOTES
En RAMOS MEJIA

¡¡CON 10.000 LADRILLOS!!

BASE, $ 5 POR MES
El DOMINGO PROXIMO, A LAS 2 en PUNTO

Tren gratis de la estación ONCE.

Soliciten planos en nuestra casa, Reconquista 434.

315 lotes en Ramos Mejía. Entre Ramos Mejía y Haedo. Frente por fondos se levantará la estación "Parada Gilenes", del tren eléctrico del F. C. Oeste y próximos a la avenida Rivadavia (adoquinada). Son 315 lotes que ofrecemos en un barrio formado por lindas casas quintas, plazas, almacenes, farmacias, colegios, etc. Base, $ 5 el lote por mes en 100 mensualidades, sin interés, con 10.000 ladrillos.

EL DOMINGO 18 de noviembre, a las 14 tren gratis del Once. Seña 3 mensualidades. Comisión 2 o|o. Pidan planos en los mismos terrenos, en el almacén de Piossi, o en nuestra casa, Reconquista 434.—Furst Zapiola y Cía. n4

Francisco Romano

Cangallo 521, Defensa 1241

Llave en mano. Casa moderna, en Bernal, a un paso de la estac. y una cuadra del tranvía 22, ida y vuelta a plaza Mayo, frente al depósito de las aguas corrientes. Casa Ayacucho 605 y Constitución. Lotes vs. Jardín, verjas de hierro, 2 dormit., corredor, con adiano, gran baño inst., cocina de 3 1|2x3 1|2, con la cocina económica, hall, galería, glorieta, garage al fondo, gallinero, luz eléct., frutales, hortalizas, parrales con armazones de hierro. Base, $ 10.000, mitad a 2 años al 6 o|o.

El DGO. 18 de nov., a las 15, allí. v15

Barracas: casa moderna de bajos y altos. Sobre Av. Montes de Oca, calle Migallanes 1482|84. Mide 10x25.65 vs., frente imitación piedra. Planta baja, sala, 3 dormit., comedor, desp., baño, cocina, w. c., carbonera, vest., 2 piezas altas. Planta alta: gran vest., 2 salas, 3 dormit., comedor, desp., baño, cocina, w. c., carbonera, hall, 3 piezas altas, galería, luz eléct., adoq. y cloacas pags. Renta fácil 400 $ mens. Base regalada $ 25.000, mitad a plazo.

El DGO. 18 de nov., a las 15, allí. v15

Barracas: casa moderna. Magallanes 1507 y M. de Oca. 10x25 vs. Consta de frente imitación piedra, sala, 3 dorm., baño, pieza alta, w. c., cocina, galería, luz eléct., adoq. y cloacas pagas. Renta 160 $ mens. Base 4.000 al contado y 10.000 a 3 años 8 o|o.

El DGO. 18 de nov., a las 17.30, allí. v15

Ayerza, Cullen y Seoane

En San Martín. 6 lotes de terreno en 60 mensualidades. Con frente al bulevar 25 de Mayo y calle Pilar. Miden 366, 691, 710 y 953 vs. cs. Ideales para casitas quintas, a solo 5 cuadras de estación San Martín, C. A., y 2 del tranvía Lacroze. Terrenos altos y rodeados de edificación. Base $ 1 la vara cuadrada.

EL DOMINGO 18 de noviembre, a las 16.30, se rematarán sobre los mismos. Condiciones de pago: 3 mensualidades en el acto del remate, 3 mensualidades al firmarse la escritura por ante el escribano señor David Rocca, y las 54 restantes de 1 al 5 de cada mes, en nuestros escritorios. Comisión 2 o|o. Planos y datos en nuestra casa, 183 Defensa 193.—Ayerza, Cullen y Seoane. n14

J. R. Vasallo Cabezas y Cía.

Entre Ríos 624.—U. T. 4522, Lib.

San Vicente. — 2 lotes ideales dando frente a la iglesia y a un paso de la fábrica de cremería y lechería. Base, $ 1 por mes el lote, en 60 meses, sin interés.

EL DGO. 18 de nobre., a las 14, allí. v16

Lanús. — 2 lotes en 60 meses, sin interés, a una cuadra del eléctrico, vía Pringles y sobre la calle Gral. Ferré. Base, $ 2 por mes el lote.

EL DGO. 18 de nobre., a las 16.30, allí. v16

Otheguy y Fusella

Juan B. Alberdi 2981. 10x23. Balaustrada, jardín, 3 piezas madera y cinc, forradas y machimbradas, gal., coc., w. c. de mat., árb. frut., aguas corr., adoq. pago. Renta 100 $. Base, $ 2.500 al cont. y 50 mens. de 114.80 c. u. sin interés.

EL DGO. 18 de noviembre, a las 14.30, allí. Visítese. 1p

A 3 c. de Rivadavia, Directorio 3739 esq. Baradero 482. Chalet, pilares y verjas hierro, con jard., que circundan el edificio, frente mod. imit. piedra, portada ochaval de hierro, con crist., escalinata mármol, hall, escrit., sala, comed., 3 dorm., pieza serv., baño inst., coc., w. c., garage, enduídos en yeso y decorados, carp. y colos. de cedro, pisos tea, luz eléct. y campanillas embutidas, obras sanit. y afirmado por ambas calles munic. y al día. Desocupada. Base $ 28.000. A plazos.

EL DOMINGO 18 de noviembre, a las 15.30, allí. Visítese. 1p

Caballito Norte, — Ideal lote calle Páez entre Av. Dto. Alvarez y Treilles, frente al Norte, 10x26 vs. Base, 12 v. c. con facilidades.

EL DGO. 18 de noviembre, a las 15.30, allí. 1p

Hermoso lote, Monte Dinero, entre Parral y Mirlñay. Lote 9, manz. 5. Mide 10x50,50 vs., con adoq. pago, entre edificios. Base, $ 8 v|c., 1|2 al cont., resto 30 mensualidades.

EL DGO 18 de noviembre, a las 16, allí. 1p

Rivadavia, a 4 c. al Norte. 3 hermosas casas, San Eduardo 935-937 y 941. Consta c|u. de jard., 3 dormit., galería y marq. de cristal, coc. revest., lavadero, baño revest., sanitarios, bidet, lavatorio y Rivadavia, luz eléct., patio mos., pisos tea, obras sanit., adoq. pago. Base, pesos 13.500 m|n. c|u. Mitad a plazos.

EL DOMINGO 18 de noviembre, a las 17, allí. Están desocup. Visítense. Seña, 4 o|o. Comisión, 2 o|o. Títulos perfectos. Más datos, a nuestras oficinas. San Juan 3538, U. T. 7748, Mitre. — Otheguy y Fusella. 1p

Rodolfo E. Louit y Cía.

1 casa y 8 lotes, en 80 meses.— Sin interés. Esquina Núñez y Forest, con vereda y adoquinado pago. Es el paraje más culminante de Sanvedra. Los lotes valían de 200 a 510 varas. La casa tiene 510 varas y consta de 2 habitaciones y dependencias. Bases, $ 20 por mes c|lote. La casa, $ 3.000 m|legal. Todo pagadero en 80 meses. Posesión inmediata. Títulos definitivos.

EL 18 de noviembre, a las 13.30, allí.—R. E. Louit y Cía. 1p

Esquina Av. Pedraza y Estomba. Dividida en 2 lotes, de 10x20 c|uno. Base, $ 15 por mes c|lote, en 80 meses, sin interés.

EL 18 de noviembre, a las 14, allí.—R. E. Louit y Cía. 1p

Rivadavia 5400. Propiedad Rosas 240, a 2 cuadras del subterráneo. Tiene 621 varas de superficie. Consta de garage, sala, comedor, 3 dormitorios, baño instalado, cocina y varias dependencias. Construcción sólida, mucha luz y aire, se entregará desocupada. Base, $ 20.000 m|legal, a largos plazos. Represchta $ 32 vara.

EL 18 de noviembre, a las 15, allí.—R. E. Louit y Cía. 1p

Rivadavia 7000, a 5 cuadras de la estación Flores y subterráneo. Canalejas 24476. Notable propiedad, que mide 20x20 varas. Ideal para vivir rodeada en petit hotel confortable, como lo son los que la rodean. Actualmente son 2 casas independientes, que pueden producir el 19.20 o|o sobre su ínfima base de $ 25.000 m|legal, pagaderos en mensualidades y largos plazos. Se entregará desocupada.

EL 18 de noviembre, a las 16, allí.—R. E. Louit y Cía. 1p

Ramón Vicent

En Adrogué, 34 lotes de 10x65 vs., parte del antiguo parque Demaría. Base para liquidar, $ 5 por mes el lote, en 100 meses, sin interés, dándose posesión y escrituras en seguida, con solo 3 mensualidades al efectuar la compra y 3 más al retirar la libreta. Se hallan todos frente y parte con árboles frutales y forestales o sea verdaderas chacras en muy buena edificación. Dan frente a la avenida Los Paraisos y calles Gral. Paz, Forgues y Florentino Barrios y 4 lotes situados en Av. Camino a Lomas, entre Seguí y Comesa. El remate se efectuará en la est. Los Paraisos y Gral. Paz.

EL DGO. 18 de noviembre, a las 14.30, allí solicite planos en los oficinas, Sarmiento 412, U. T. 1146, Av. — Ramón Vicent. v15

Segundo Villalba

Barrancas de Belgrano. Lindando con la mansión presidencial, Av. Federico Lacroze 2233, entre 11 de Septiembre y 3 de Febrero. Regio petit hotel, desocupado, amplio terreno, jardín al frente y al fondo. Planta baja: Sala, escritorio, hall, comedor, antecomedor, otro hall más, cocina y dependencias. Planta alta: Hall, 5 amplios dormitorios, 2 cuartos de baño y grandes terrazas. Base, $ 40.000, todo de 5 a 10 años de plazo, interés 7 o|o. No compra sin dinero!

EL DOMINGO 18 de noviembre, a las 16.30, allí. v16

Casa-quinta en lo mejor de Belgrano, a dos cuadras de Av. Cabildo: Amenísimos jardines, detalles de lujo, muchas comodidades y edificio a todo costo. Sala, gran hall, comedor, 5 dormitorios, cuarto de baño, habitación de servicio, garage, etc. Base, $ 30.000, con cédulas y otros plazos. Desocupada.

EL DOMINGO 18 de noviembre, a las 17.30, allí. v16

De elegante estilo: Vírgenes 1826. Sobre las Avdas. Donato Alvarez y Gaona. Nueva, sin estrenar. 4 habitaciones, baño, cocina y dependencias. Construída en cal, con tirantería de hierro, carpintería de cedro y detalles de primer orden. Base, $ 8.000, todo a plazos.

EL DOMINGO 18 de noviembre, a las 15, allí. Informes, Teodoro García 2369, U. T. 2298 Belgrano.—S. Villalba. v16

J. Bernabé Font

Judicial — Bragado 4729 — Para fábricas o cualquier industria. Gran salón de material, de 40 metros de largo, con piso de portland y 3 habitaciones. Construído para altos. Hecho a todo costo. 16 varas de frente por 61 de fondo. Base, $ 20.357.50 (vale más del doble). A una cuadra de Juan B. Alberdi, altura 4700, con eléctricos 40 y 48, doble vía. Juez Dr. Lagos, secretaría Dr. Berretervide. Juicio Esquiaza con Pagés.

EL DOMINGO 18 de noviembre, a las 17 (5 p. m.), en la finca. Visítese a toda hora. 8 o|o a cuenta de precio y 2 o|o de comisión. Datos a J. Bernabé Font, Sarmiento 468, U. T. 3945, Avenida. 1p

F. ASTOUL BONORINO

HOY

a las 15 (3 p. m.) en mis oficinas, Lavalle 477

CERRITO 649 - 59, MEXICO 1411 - 15
2 TERRENOS Calle CERVIÑO

ENTRE ORO Y GODOY CRUZ

F. ASTOUL BONORINO.

Cerrito 649-59. — Para una gran casa de departamentos. En el mejor barrio del Norte. Magnífico terreno con construcciones antiguas, de 17 por 50 vs., ad corpus, medidas excepcionales para la construcción que el barrio requiere. Difícilmente podrá ofrecerse un terreno de estas dimensiones en esa descollante ubicación, a tan ínfimo precio. No hay contratos. Base, $ 90 vara. Se concede hasta el 50 o|o del precio al 7 1|2 o|o, en hipoteca, a 2 o 3 años, tratando previamente en mis oficinas.

EL JUEVES 15 de noviembre, a las 15, en mi salón de ventas, Lavalle 477. Títulos perfectos. Seña 8 o|o. Comisión 2 o|o. Informes, Lavalle 477.—F. Astoul Bonorino. v15

Central — México 1411-15, entre San José y Sáenz Peña. Una propiedad de altos y bajos, constituída por dos casas de familia, independientes, compuestas cada una de: sala, comedor, 4 dormitorios, baño, cocina, pieza de servicio, etc. Se trata de una finca que por poco gasto se transformaría en una buena propiedad. Produce a una sola mano $ 600 mensuales, o sean $ 6.000 al año y el inquilino actual haría contrato por esa misma suma. Base $ 45.000. Muy barato. Podrán darse plazos consultando previamente en mis oficinas. Visítese por la tarde.

EL JUEVES 15 de noviembre, a las 15, en mis oficinas, Lavalle 477. Superf. de 465 varas. 8 o|o de seña, 2 o|o comisión.—F. Astoul Bonorino. v15

Al Norte — Dos lindos terrenos. Bulevar Cerviño entre Oro y Darregueira, rodeado por las avenidas Santa Fe y Alvear, en el mejor barrio de Palermo, adoquinado pago y tranvía al frente. Entre edificios. Base $ 25 v. cuadrada. A plazos.

EL JUEVES 15 de noviembre a las 15, en mis oficinas, Lavalle 477. Títulos perfectos. Seña 8 o|o. Comisión 2 o|o. Informes en mis oficinas.—F. Astoul Bonorino. v15

En San Justo. — La mejor y más central manzana de este pueblo, dividida en 26 lotes, a 2 cuadras de la estación y 1 de la plaza, iglesia, Municipalidad, en el mismo centro del pueblo, frente mismo a la quinta de Colombo, calles bulevar San Juan, San Luis, Santa Fe y Mendoza. Terreno muy lindo, con luz eléctrica, servicio de ómnibus, etc. Venta resuelta y terminante, sin base, a tanto por mes el lote, en 80 meses, sin interés.

EL DOMINGO 18 de noviembre, a las 14.30, allí. Seña 2 meses en el acto del remate y 2 o|o de comisión. Títulos perfectos a satisfacción del comprador. Escrituras inmediatas ante los escribanos Sr. Pedro Larralde o Pedro Hogg, pudiéndose rifar los títulos en esta escribanía (San Justo). Planos detallados Lavalle 477 y sucursal Morón (Casa Turchetto Hnos.).—F. Astoul Bonorino. v16

Estanislao Vargas

FLORIDA (F.C.C.C.)

Correrá un tren gratis que sale de Retiro (C. Córdoba), a las 14. Aprovechelo, no importa que no me compre; al menos conocerá algo más.

220 lotes, 3 $ por mes

En 80 MESES — ADOQUINADO PAGO

Parará en los terrenos, o sea en la futura Estación.

Florida, Vicente López, 220 lotes por división de condominio, terrenos de seguro por ser frente mismo al sitio donde el Ferrocarril Central Córdoba construirá su nueva estación, entre Agüero y Kil. 12 y para lo que ya se ha dejado la calle respectiva, estación que es una necesidad urgente para servir a la población que se extiende día a día. Dan frente a la Av. Ibáñez, con adoquinado pago, tienen luz eléctrica a su frente y distan 3 cuadras de la capital. Visitando estos terrenos se comprende en seguida cuál es su porvenir, de suerte que es inútil más descripción.

EL 18 de noviembre, a la llegada del tren especial gratis, que saliendo de Retiro, C. Córdoba, a las 14 y parando en Kil. 12 o sea frente a la estación Lacroze en Saavedra, bajarán los interesados en la misma, para, bajo la que se realizará esta venta. Base resuelta, de acuerdo con la tasación, $ 3 la mensualidad en 80 meses, con posesión en el acto. Seña 3 meses y 2 o|o de comisión. Escrituras inmediatas. Pidan planos en los comercios de Florida o en mi oficina, 25 de Mayo 556, U. T. 0500, Retiro. 1p

J. P. BECHARA & Cía.

COMISION

HOY

a las 14
En DEFENSA 257 - 65

¡COLOSAL REMATE!

Lean detalles

4216 rollos alambre liso número 9, 10, 12 y 14 de 30 y 40 kgs.

2.080	rollos	alambre ovalado 16 14, 17 15, 18 16, 19 17, de 40 kgs., 1480 mts. 13 Utzjo.
1.255	rollos	alambre negro plenfardar.
870	rollos	alambre tejido Nos 12 y 14.
438	rollos	alambre tejido p|gallinero.
6.896	chapas	canaleta de 6 a 10 pies.
136.700	pies	cuadrados maderas de todas clases y medidas.
2.254	barricas	portland marca "Dalen".
3.820	postes	perfilados 2x3, 3x3, 3x4, 4x4
1.500	postes	quebracho colorado de 14.
1.279	postes	algarrobo, 1|2 liviano.
1.240	postes	1|2 reforzados.
960	postes	esquineros.
486	postes	quebracho col. p. tranqueras
1.245	puntales	madera dura.
5.415	palos	de jardín.
7.490	horquillas	de 2, 3, 4, 7 y 9 dientes.
128	bocas	para parvas y carros.
48.700	varillas	y varillones alambrar.
138	tranqueras	de 3, 4 y 5 metros.
37	bebederos	galvanizados.
25	molinos	de varios tipos.
28.400	terciadas	surtidas.
480	carretillas	de madera.
622	portezuelas	de alambre tejido.
241	puertas	y ventanas surtidas.
1.842	caños p.	desagüe, varias medidas.
12.400	pares	tiros cadena reforzados.
524	cajones	pinturas inglesas finas, de varias marcas.
410	docenas	cortaplumas varios tipos
295	"	tijeras varias.
178	"	navajas para afeitar.
1.190	"	cardados surtidos.
720	"	cuchillos cabo aluminio.
820	"	cuchillos acero Tolado.
488	"	cuchillos Solingen cabo neg.
170	"	cuchillos cocina, cabo neg.
119	"	cuchillos cocina cabo blan.
378	"	palagonas cinco, 50,34.
1.764	"	anteojos acero 19 26, bor.
636	"	pavas enlozadas 16,18.
84	"	pavas aluminio 14,20.
1.050	"	cacerolas chioz., con asas.
920	"	cacerolas enlozadas 16,26.
1.050	"	cacerolas enlozadas 10,24.
1.218	tachos	galvanizados 14,16.
1.430	baldes	galvanizados 11,14.
2.900	vasos	cristal y para cerveza.
1.418	bandejas	estañadas.
20	máquinas	escribir nuevas.
328	calentadores	a dos mechas.
2.240	salseadores	para queso.
1.280	cafeteras	estañadas.
1.589	"	enchufables estañadas.
1.870	docc.	cucharas y tenedores alum.
584	juegos	cacerola aluminio 6 piezas.
285	guarniciones	para carro o jardinera
198	guarniciones	para sulky.
840	pecheras	surtidas.
258	cabezadas	de suela.
678	antojeras	de suela.
386	pares	de yuguillos varios tipos.
385	lazos	de cuero trenzado.
286	silletas	italianas.
228	monturas	alemanas de andar.
580	sillas	de estribillo.
1.400	cabos	látigos reforcidos.
1.728	cabos	látigos pintados.
256	cajones	sal para curar la fiebre aftosa.
170.500	kgs.	antiséptico en pasta, en tambores de 20, 40 y 60 kilos.
4.280	pares	sapatillas todas medidas.
5.900	pares	alpargatas todas medidas.
1.240	bocas	de riego para carros.
440	cajones	jabón inglés y común.
428	"	jabón negro.
226	"	aceite para máquinas.
345	"	sardinas en aceite y tomate.
1.258	tarros	de sardinas prensadas.
628	latas	de pesta viraró.
497	cilindros	de yerba especial.

Y cantidad de mercaderías que no detallamos por su extensión. Remataremos

HOY JUEVES 15 de noviembre en nuestros grandes salones, Defensa 257-65.—J. P. Bechara y Cía. 1p

Salaverry Hnos.

HOY

Librería, Juguetería y Bazar

Sadi Carnot 497, esq. Corrientes.

HOY JUEVES 15 de noviembre, a las 14 horas y 21 hasta su total terminación, rematarán las instalaciones y existencias de este bien montado negocio, cuyo detalle en parte, es: 2 mostradores a tablero de 3 y 4 mts., un mostrador a doble vitrina cigarrera, puerta división con luna biselada, estantería cedro y pino, a 6 hojas, vidrieras y bajo puertas, todo con armazón hierro (nuevito), blombo 4 hojas; 1 máquina cinematográfica importada, con lente proyector, etc.; varios mts. estantería, escalera tijera, colgantes luz, etc., etc. Artículos de librería, juguetería y bazar. Un gran stock de mercaderías del ramo que no detallamos por su extensión y que estarán a la vista, lo que se venderá a martillo corrido con cualquier público que concurra. Por más informes y prospectos concurran a nuestras oficinas, 361 S. del Estero 361, U. T. 6054, Rivadavia. 1p

Nicolás P. Chiappori

Lavalle 1652, U. T. 4740, Lib. y 0842, Mayo

El sábado 18 de noviembre, a las 14, en Corrientes 1571, rematará por cuenta de acreedores, armatostes, 100 sillas bar, mesas, billar para cuadrada 1|4 mesa, 4000 $ en mercaderías y útiles varios, apropiados para cafés, restaurant y lechería. Mañana daré amplios detalles. 1p

Guerrico y Williams

Sucesión de la condesa de Sena. Su rico moblaje de Linke-Alavoine y Delisle Frères, de París. Obras de arte.

EL MIERCOLES 21 y jueves 22 de noviembre. Próximamente detalles. Comisión 10 o|o.—Guerrico y Williams. v15

J. C. Naón y Cía.

HOY

a las 14

Continuación de nuestro remate de ayer con los artículos de la grada y vitrinas, preciosas muñecas y bebés, juguetes varios y un lindo lote de piezas en cobre y bronce, entre las cuales preciosos candelabros, carboneros, llamadores, etc., y 70 docenas de vasos para agua y cerveza.

HOY, A LAS 14, en nuestro salón de ventas, Bmé. Mitre 787.—J. C. Naón y Cía., U. T. 3908 y 6591 Ayda. 1p

Carlos M. Porto

Por quiebra judicial. De la despensa de la calle Estados Unidos 515.

EL DIA 19 del corriente, a las 13, remataré todas las existencias de este concurso y según detalle: aceite, vinos embotellados, conservas de varias clases, barriles de vino, armazones, mostradores, heladera, balanza, heladera, etc., etc., cuya venta es ordenada por los señores liquidadores del concurso, formado a don José Corral, cuyos autos tramitan por el juzgado del doctor Jorge E. Coll, secretaría Sanz L. Herrera. Seña a satisfacción. Comisión 10 o|o al comprador. Por más datos, pasen al escritorio, Rodríguez Peña 447, piso 1o., U. T. 0482, Rivadavia. v15

M. Landín Magre

Belgrano 272, U. T. 1734, Avenida

Cristalería-juguetería, 195 centros de mesa metal blanco cristal, 320 docenas de vasos surtidos, un lote de copas y copas, botellones, frascos especiales, 500 jarritas cerámica contra fuego, etc. Juguetería: muñecas ojos movibles, muebles, pistolas, flechas, billares, molinos, calesitas, farolas, etc. Se rematarán en lotes en el local, Belgrano 272.

EL VIERNES 16 de noviembre, a las 15 horas. Seña 30 o|o. Comisión 10 o|o. 1p

Bonorino y Ciolli

1.400 toneladas lino y arrecho, 800 de lino y 600 de arrecho, avería, procedente del salvataje del incendio del vapor "Artus", por cuenta de quien corresponda y con intervención de los representantes de las compañías aseguradoras. Nota: Estos cereales pueden ser revisados todos los días, mientras se descargan del vapor a la lancha. El vapor "Artus" se encuentra amarrado en el dique 3, sección Este, bajando la calle Belgrano, pasando el puente a la derecha. El remate se efectuará en nuestra casa, Bolívar 526.

EL SABADO 17 a las 15 horas (3 p. m.). Seña en efectivo 30 o|o. Comisión 4 o|o.—Bonorino y Ciolli. U. T. 6840 Avenida. v15

500 barricas soda cristal, avería de condición, por cuenta de quien corresponda, en bodega Bolívar 526.

HOY JUEVES 15, a las 15, remataremos en lotes. n14

21 piezas tul para mosquitero, avería, con intervención de seguros, en nuestra casa Bolívar 526.

HOY JUEVES 15, a las 15, remataremos en lotes. n14

Varios — 334 doc. tijeras de bolsillo, 1 ventilador "Kriger" núm. 5; una planchada mecánica núm. 1, 100 latas anchoas, 5.000 metros cordón flexible, 300 palas para carbón, 300 doc. cabos látigo, etc., en N. C., Bolívar 526.

HOY JUEVES 15, a las 15 horas remataremos en lotes. Seña 30 o|o.—Bonorino y Ciolli. 1p

400 piezas cafeteras, azucareras, lecheras, floreros, etc., de porcelana, etc. Averías, por cuenta de quien corresponda y con intervención de seguros.

HOY JUEVES 15, a las 15 horas. 1p

Ernesto Viana

Juguetería, librería y cigarrería B. Mitre 1490, por desalojo, rematará MAÑANA a las 15, extrajudicial, las existencias de este importante negocio, lotes grandes y chicos; después detalles. Datos, Catamarca 231. 1p

— Méndez y Bollini —

Muebles. Juegos para comedor, de nogal y nogal, estilos Luis XVI y Renacimiento, una cama de bronce "Bush" de una plaza y 1.25x2.05, máquina para escribir Underwood con juegos de costuras metálicas, máquina coser Singer, pequeño copiar, bicicletas de 1 y 3 cuerpos, escritorios chicos y mingitorio, juegos para dormitorio, para sala, vestíbulo, etc., muebles sueltos, cuadros, cuadritos, artículos de novedad, etc., etc., se rematarán

EL JUEVES 15 de noviembre, a las 14, en nuestra casa Bolívar 160, Comisión, 10 por ciento. v15

2 Vinot, tractores, para arar. Bauche, gran modelo, tipo G. L., 3, 2 velocidades, marcha atrás, asiento movible. Se rematarán.

EL JUEVES 15 de noviembre, a las 14, en nuestra casa, Bolívar 160, Comisión, 10 por ciento. v15

AYERZA CULLEN & SEOANE

Socios: Isaac Ayerza, Huberto Cullen Ayerza, Ramón M. Seoane

Los lunes y jueves, a las 13, remate de comestibles, bebidas, ferretería, artículos rurales, tienda y mercería. En nuestra casa, 183 Defensa 193.

300 rollos alambre oval. 16,14 de 45 kilos, con muy poca avería. En nuestra casa, 183 Defensa 193.

EL JUEVES 15 de noviembre, a las 16 horas, se rematarán en lotes a gusto de los compradores, por orden de una casa introductora y por cuenta de quien corresponda. Seña 10 o|o. Comisión 10 o|o.—Ayerza, Cullen y Seoane. n13

Artículos de almacén — 1.000 latas galletas inglesas, 25 cajas galletitas para 5000 latas, 500 latas surtidas, 50 latones anchoas, 50 cajones sardinas, 100 cajones pasas Corinto, 50 bolsas almendras, 50 cajones aceite oliva, 72 cajones dulces, 500 cilindros yerba paraguaya, 200 bolsas yerba mate cocido, 25 cajones té inglés, 150 cajones quesos Chester, 150 cajones vinos y bebidas, 200 cajones jabón inglés, almacén y lustrollo, 15 fardos zapatillas y alpargatas, etc., etc.

EL JUEVES 15 de noviembre a las 14 horas se rematarán en lotes en nuestra casa, Seña 20 o|o, Comisión 10 o|o.—Ayerza Cullen y Seoane. n14

Varios — 50 rollos goma para ciego, 25 rollos cabo cáñamo, 1,200 tablas lavar, 60 pares varas sulkys, 1 gran lote artículos talabartería en general y ferretería, 150 cajones grasa para automóviles, 850 dlos. metal blanco, 50 lonas, impermables para carros y parvas nuevas y usadas, 2 cosechadoras trilladoras, 1 rollo correa balata 6", 25 rollos alambrado americano de 2 metros alto, 2.500 metros alambre tejido para parques, corrales, gallineros y verdes, 60 puertas hierro y tejido, y 30 portones, 6 cocinas económicas, 6 cajas hierro y muchos otros artículos.

EL JUEVES 15 de noviembre, a las 15 horas se rematarán en lotes, en nuestra casa, Seña 20 o|o. Comisión 10 o|o.—Ayerza, Cullen y Seoane. n14

CABARROU y Cía.

282 - MAIPU - 282

TIENDA - MERCERIA

BONETERIA - JUGUETERIA

BAZAR - FERRETERIA, etc.

AVERIA - 20 fardos tabaco

Por cuenta de un Banco,

500 metros casimir pura lana.

MAÑANA a las 15

Averías, a las 16, remataremos las trasferencias aduaneras de 20 fardos de tabaco bahía en hoja con 1.464 kilos, con avería, por cuenta de la Compañía de Seguros. Derechos de aduana, impuestos internos, despacho y gastos a cargo del comprador. La mercadería se encuentra depositada en el dique 4, sección 5a., hangar, Pabellón C. Averías del vapor "Martín Sáenz". L. P. C. Comisión, 10 o|o. 1p

Antonio Rotondaro

Av. de Mayo 695

Por prenda, a liquidar 11 piezas de casimir mezcla con un total de 395.50 mts. En mis oficinas, Avenida de Mayo 695, piso 1o.

EL SABADO 17 de noviembre, a las 15, por orden de los señores Torreira y Rodríguez, prenda otorgada a favor de los mismos por la firma Papú Cambra y Cía. (hoy su adjudicación de bienes), que gestiona por el juzgado de comercio del doctor B. de Estrada, secret. del doctor Juliánez. La venta se efectuará en lote y los interesados podrán revisar las mercaderías en la casa de comercio de los señores Torreira y Rodríguez, Carlos Pellegrini 63, en horas hábiles. Venta al contado. Comisión 10 o|o a cargo de los compradores.—A. Rotondaro. v17

Oreste P. Magrini

Sarmiento 1663—U. T. 3413, Libertad

Demolición: todos los materiales provenientes de las demoliciones de las casas México 1950 al 70 y Sarandí 830, rematará sin base y fraccionados en lotes

EL VIERNES 16 de noviembre a las 14.30 PUERTAS, PATIO, PUERTAS DE CALLE, ventanas, puertas interiores, puertas metálicas, cocina y w. c., pisos de machimbre, 200 chapas canaleta, 120 cirantes de madera dura, cabreadas 12x8, tablajones, 500 cuartones cuadrados tabla 1x6, tarrantas, arandelas, pulentes, casilla de chapa canaleta, cabos de ventilación automáticos, tirantes 6 x 8, alfajías y muchos otros materiales que están en exhibición. Vi-Oese. Más informes a mi oficina.—O. P. Magrini. 1p

Por desalojo. Máquinas de herrería y carpintería, rematará sin base, calle Salta 2280.

EL DOMINGO 18 de noviembre, a las 3, UNA TIJERA WEINGARTEN A CRIQUE para hacer 7 flejes cuadrados y redondos, 2 fraguas capilladoras, máquina de agujerear para pletina patent, hornalla para 4 fuegos, yunque, ventilador Champion, 2 morsas, 2 tornillos de banco, 1 prensa para pernos, 1 prensa para remaches, cabullera autógena, herramientas, cinchos de 1 pie, 1 sierra circular, poleas y 1 motor de 1 H. P., 1 1 H. P. y 1 H. P.

UNA GARLOPA GUILLET de 50 cmts. con cuchilla inglesa, un torno de 12 H. P. con contrapunta, una prensilleria Mari, 47, diente para ingeria, alicates y mucho más que detallaré mañana. Más datos a mi oficina.—Magrini. 1p

FRANCISCO J. DONATI

JUDICIAL - POR QUIEBRA

Para Curtiembre. Fracción de tierra, galpón y maquinarias.

Calle JACHAL 2751

entre San Pedro y Merlo v15

Judicial. — De la fábrica de carros de la calle Lorla 1456.

EL SABADO 24 de noviembre, a las 13, rematará todas las existencias de la referida fábrica, según detalle: 1 máq. de cepillar llantas, 1 afilador de afilar cuchillas, 1 máq. de recalcar, 1 máq. de cepillar completa, 1 máq. de enrozar con sus correspondientes tarrajas, 2 morsas, 1 sierra sin fin completa, 1 cepilladora, 2 motores eléctricos de 2 y 6 HP., 1 fuelle, 1 separte camuell, 1 bigornia, 1 chassis de automóvil Renault, 1 pescante de fragua, 1 pilón sueltas con llantas y sin ellas, mazas, cojinetes, chapas de cinc, tirantes, trasmisiones, poleas, etc. Venta ordenada por el Sr. juez en lo civil Dr. Roberto Bunge, secretaría Dr. Martín, en la sucesión de don Fernando Romero. Seña a satisfacción. Comisión 10 o|o. Informes, 25 de Mayo 140, U. T. 5416, Avenida. v24

Carlos Trincavelli y Cía.

Hoy como judicial, a las 21 (9 de la noche). Buen moblaje que adorna la casa del señor Gustavo Martínez Rossi, Ximenez 2040.

HOY, a las 9 de la noche a cualquier precio para comerciantes y particulares. Gran piano cuadra Zimmermann, cama dorada, espejo, cuadros, adornos, escritorio norteamericano y biblioteca, juego cuero, dormitorio caoba, ropero 3 cuerpos, otro id. roble, espléndido comedor con vitreaux y alfombra, ricos metales, loza, cristales, arañas en toda la casa, cuadros, bronces, vestíbulo, automóvil, etc.; todo el conjunto de un buen menaje. Nota: Es obligación retirar dentro de las 24 horas por tener que entregar la casa el sábado. Venta real, sin base y sin retirar lote. ¡Ojo, particulares! Comisión, 10 o|o. 1p

Manuel Guibert

Cangallo 756 58

HOY

A LAS 14 Y A LAS 20.30

en mi casa

CANGALLO 756 al 58

Elegante conjunto de muebles, entrado un moblaje lacolina que se compone de un comedor, un dormitorio, un juego divan recil y un vestíbulo, un lindo juego comedor importado, holandés, de roble patinado, tamaño chico, un hueh roble, 2 cuerpos de Thompson, juego cedro, tresillo de roble, cama 2 plazas, dormitorio francés de roble filetado de 2 cuerpos, lleva una rica cama de bronce importada, un buen surtido de juegos comedores y dormitorios de roble y de cedro, 2 lindos juegos vestíbulos de roble importados, juego de sala, respaldo diván, mesa de centro y pedestales, 2 buenos pianos alemanes, una máquina proyectora para cinematógrafo marca Gaumont completa y en perfecto estado, un billar de 6 cuadrado con 2 juegos de bolas, muebles escritorio a cortina y mixtos, bibliotecas seccionales Thompson, una gran biblioteca de 3 cuerpos de nogal tallado 4.60 lactros de ancho, prensas copiar, juegos de cuero, juegos para jardín, camas de bronce, artefactos eléctrico, artículos sanitarios, finos adornos de mármol, bronce, metales para adorno y uso práctico, etc., etc.

HOY JUEVES a las 20.30, en mi gran salón de ventas, Cangallo 756 al 58. Comisión, 10 o|o.—Manuel Guibert. 1p

Hoy jueves por la tarde, buenos juegos dormitorios Luis XV, id imitación, aparadores de roble, id de cedro, 40 bancos para colegio, pizarrones, 50 docenas frascos tinta, 125 docenas lápices, marcadores, 75 kilos hilo de atar, 300 cabos para palas, cocina económica, máquinas de coser, baules, sillas, mesas, colchones de lana, alfombras, biombos, tientos, etc.

HOY JUEVES a las 14, en mi gran salón de ventas, Cangallo 756 al 58. Comisión, 10 por ciento.—Manuel Guibert. 1p

Próximamente iniciaré remates semanales de tejidos, confecciones y mercería por mayor, al contado y a plazos.—Manuel Guibert. 1p

Diorio Lobato y Solari

SANITARIOS

Por cuenta de seguros

30 BAÑADERAS "Standard"
36 LAVATORIOS loza y hierro
20 BIDETS, 22 inodoros
150 piletas cocina
100 CAÑOS barro 4".

HOY JUEVES, a las 16, en nuestra casa, San Martín 415. v15

José R. Mariño

Salón de ventas, Rivadavia 8658

Hoy jueves 15 de noviembre, a las 20.30. En mi salón de ventas, Rivadavia 8658, remataré gran cantidad de artículos de tienda, ropería, zapatería, sombrerería, peluquería, mercería, bazar, librería, muebles sueltos, mostradores, vidrieras, etc. Hoy lotes para comerciantes. (Ojo, pichincheras!) Seña a satisfacción. Comisión, 10 o|o.—José R. Mariño. 1p

REBASA